

جمهورية العراق
وزارة التعليم العالي والبحث العلمي
جامعة الأنبار - كلية التربية للبنات
قسم الجغرافية

تحليل تباين مستويات الإنجاب في محافظة الأنبار للمدة من (1997 – 2020)

رسالة مقدمة
إلى مجلس كلية التربية للبنات / جامعة الأنبار
وهي جزء من متطلبات نيل شهادة الماجستير
في التربية - قسم الجغرافية

من طالبة الماجستير
ميعاد سعيد مخلف عبدالله القيسي

بإشراف
الأستاذ المساعد الدكتور
بثينة رحيم شوكت المحمدي

سورة الفاتحة

وَاللَّهُ خَلَقَكُمْ مِنْ تُرَابٍ ثُمَّ مِنْ نُطْفَةٍ ثُمَّ جَعَلَكُمْ أَزْوَاجًا وَمَا
تَحْمِلُ مِنْ أُنْثَىٰ وَلَا تَضَعُ إِلَّا بِعِلْمِهِ وَمَا يُعَمَّرُ مِنْ مُعَمَّرٍ وَلَا يُنْقَصُ مِنْ
عُمُرِهِ إِلَّا فِي كِتَابٍ إِنَّ ذَلِكَ عَلَى اللَّهِ يَسِيرٌ ﴿١١﴾

بِسْمِ اللَّهِ الرَّحْمَنِ الرَّحِيمِ
الْحَمْدُ لِلَّهِ
الْعَظِيمِ



سورة فاتحة : 11

إقرار المشرف

أشهدُ أنّ إعداد هذه الرسالة الموسومة بـ (تحليل تباين مستويات الإنجاب في محافظة الأنبار للمدة من 1997 - 2020) المقدمة من قبل طالبة الماجستير (ميعاد سعيد مخلف عبدالله القيسي) قد جرى بإشرافي في كلية التربية للنبات بجامعة الأنبار، وهي جزء من متطلبات نيل شهادة الماجستير في الجغرافية .

التوقيع :

الاسم : أ.م. د. بثينة رحيم شوكت

جامعة الأنبار – كلية التربية للنبات

التاريخ: / / ٢٠٢١

بناءً على التوصيات المتوافرة ، أرشح هذه الرسالة للمناقشة .

توقيع رئيس القسم :

الاسم : أ.م. د. إسماعيل عباس هراط

(رئيس قسم الجغرافية)

التاريخ: / / ٢٠٢١

الإهداء

- حين تكون أجمل الأشياء هي الاستثناءات من النعم فلا يسعني إلا أن أشكر الباري عز وجل لما منحني إياه
- أبي العزيز ... علّني أوصل مسيرة رفع أسمك ... فكيف أقول شكراً وهي تقال في نهاية الأحداث وأنا أجد نفسي دائماً معك في البداية أنهل من عطائك الذي لا يضاهاى .
- أمي الغالية ... لولا دعائك لما وفقتُ في كتابة هذه السطور ... إليك وفاءً ومحبةً .
- إلى القلوب الطاهرة الرقيقة والنفوس البريئة وسندي في الحياة الذين أعطوني القوة للوصول إلى هذه المرحلة إخوتي وأخواتي .
- إلى كل من له مكانةٌ في قلبي .
- أهدي ثمرة جهدي هذا .



ميعاد

الشكر والعرفان

قال الشاعر:

مَنْ لَا يُؤَدِّي شُكْرَ نِعْمَةٍ خَلَّهْ فَمَتَى يُؤَدِّي شُكْرَ نِعْمَةٍ رَبِّهْ

الشكر بدايةً لصاحب الفضل والمنه الله تعالى العلي القدير الذي أعانني على إتمام دراستي ، والشكر بعد الله لعائلتي التي وفّرت لي الجو المناسب للدراسة ، الممثلة بوالدي الحبيب ، الذي لم يبخل عليّ بجهدته وماله ولم ينتظر مني شكراً ، ووالدتي التي أنارت طريقي بدعائها، فلهم مني كل الشكر والتقدير، لا يسعني وأنا أنجز رسالتي إلا أن أتقدم بجزيل شكري وعظيم امتناني إلى عمادة كلية التربية للبنات ممثلة بالسيد العميد المحترمة ومعاونيها وموظفي الدراسات العليا المحترمين لما قدموه لنا من عون وتوفير الأجواء الملائمة للدراسة .

كما أقدم شكري وعظيم امتناني إلى مشرفي الاستاذ المساعد الدكتورة بثينة رحيم شوكت التي كان لها الفضل الكبير في الوصول بهذه الرسالة إلى أهدافها من خلال توجيهاتها العلمية السديدة ومتابعتها لها بكل دقة وصبر وسعة صدر ، كما أتقدم بجزيل الشكر والتقدير إلى الأستاذ المساعد الدكتور رعد مفيد الأنصاري لرعايته العلمية والابوية ، كما أتقدم بالشكر الجزيل إلى الدكتورة صبرية علي حسين العبيدي/ كلية الآداب/ جامعة القادسية لمساعدتها لي في إتمام الرسالة ، كما أتقدم شكري إلى الدكتور أستبرق محمد عبدالله القيسي لما قدمه من تعاون بمختلف الوسائل ، وأقدم شكري إلى الأستاذ قتيبة محمد شلال القيسي الذي ساعدني في طبع هذه الرسالة، ومن واجب العرفان بالجميل أن أتقدم بالشكر الجزيل إلى موظفي وزارة التخطيط ، كما أتقدم بشكري وتقديري إلى جميع أساتذتي في قسم الجغرافية الذين قدموا النصيحة والمشورة العلمية أثناء وبعد السنة التحضيرية فلهم جميعاً كل التقدير والاعتزاز، وأتقدم بالشكر الجزيل إلى كل من مد يد العون لي ولم يبخل بجهد أو مشورة أو استفسار .



الباحثة

المستخلص

تعد ظاهرة الإنجاب من أهم الظواهر البشرية التي أعيرت كثيراً من الاهتمام منذ القدم وحتى الوقت الحاضر ، بوصفها عنصراً أساسياً في الدراسات الديموغرافية لأنها المسؤولة الأولى عن إدامة سلسلة الأحياء البشرية وبقائها ، وبالرغم الأهمية لهذا الموضوع فإن الكتابات عنه قليلة في محافظة الأنبار ، ولذلك وجدت الباحثة ضرورة المساهمة في رفد رصيدها العلمي بمثل هذه البحث وذلك بالكشف عن ظاهرة الإنجاب في محافظة الأنبار .

إن مشكلة بحثنا تتحدد بتوضيح صورة التباين المكاني لظاهرة الإنجاب في محافظة الأنبار من مكان لآخر في ضوء المتغيرات الديموغرافية والاجتماعية والاقتصادية المؤثرة في التباين المذكور ، وهو يمثل هدف دراستنا ، فضلاً عن توضيح مقاييس الإنجاب ومستوياتها في منطقة البحث ، وهناك عدد من الأسباب شكلت مبررات اختيار موضوع البحث ومن بينها أن بحثنا ركز على ظاهرة الإنجاب في محافظة الأنبار التي تفتقر إلى الدراسات السكانية ، كما أن لدراسة هذه الظاهرة وإيضاح تبايناتها ومستوياتها علاقة وثيقة بتنفيذ برامج التخطيط بمختلف أنواعها .

لقد أتبعته الباحثة الأسلوب الكمي مع الاستعانة بمناهج البحث الأخرى لبيان مقاييس الإنجاب وتوزيعها الجغرافي والمتغيرات المؤثرة فيها لإبراز تفاصيل وصورة الاختلافات بين الأفضية عن طريق استخدام الدرجات المعيارية وبيان مدى تأثير هذه المتغيرات المستقلة على ظاهرة الإنجاب عن طريق استخدام معامل الارتباط .

وجاء البحث موثقاً بعدد كبير من الجداول والاستدلال النظري ومصادر عربية وأجنبية شكلت في مجملها مصادر المعلومات المكتبية من جهة والبحث من جهة أخرى ، إذ قامت الباحثة بإجراء دراسة ميدانية شاملة لكل الأفضية التابعة لمحافظة الأنبار عن طريق استخدام عينة عشوائية وزعت على النساء المتزوجات في محافظة الأنبار وعددها ١٥٠٠ استمارة ، وترى الباحثة توفر الثقة العلمية بمصادر المعلومات التي اعتمدت عليها في الرسالة .

وتوصل موضوع الرسالة إلى مجموعة من الاستنتاجات التي ضمتها ثانياً فصول الرسالة منها أن هناك تبايناً واضحاً لظاهرة الإنجاب حسب الأفضية لمنطقة البحث ، ووجود ميل لاتجاه الأنجاب نحو الانخفاض في المستقبل ، كما أن هناك تغيير في السياسة السكانية حول الإنجاب في الوقت الحاضر ، واستندت الباحثة في ما توصلت إليه من استنتاجات إلى وضع عدد من التوصيات التي ترى فيها حلاً لمشكلة بحثها ومنها محاولة إيجاد موازنة بين معدلات الإنجاب العام ممثلة بالخصوبة السكانية في أفضية المحافظة لتسهيل تنفيذ خطط التنمية ، وضرورة تخفيض معدلات الإنجاب وأن كان مرحلياً عن طريق تشجيع برامج تنظيم الأسرة والتركيز على النوع وليس الكم البشري .

(قائمة المحتويات)

الصفحة	الموضوع	ت
	الآية القرآنية الكريمة	١
	إقرار المشرف	٢
	إقرار لجنة المناقشة	٣
	الإهداء	٤
	الشكر والعرفان	٥
I- II	المستخلص	٦
III-IV	قائمة المحتويات	٧
V-VIII	قائمة الجداول	٨
IX	قائمة الخرائط	٩
X - XI	قائمة الأشكال	١٠
١ - ١٤	المقدمة	١١
الفصل الأول : خصائص السكان في محافظة الأنبار		
٥١ - ١٦		
١٦- ٢١	نمو السكان وتطور حجمهم	١-١
٢٢- ٣٥	التوزيع المكاني للسكان	١-٢
٢٢- ٢٦	التوزيع العددي والنسبي للسكان	١- ٢- ١
٢٦- ٣٢	التوزيع النسبي للسكان حسب البيئة (الحضر - الريف)	١- ٢- ٢
٣٢- ٣٥	التوزيع الكثافي لسكان محافظة الأنبار	١- ٢- ٣
٣٦- ٥١	التركيب السكاني	١- ٣
٣٦- ٤٥	التركيب العمري للسكان	١- ٣-١
٤٥- ٥١	التركيب النوعي للسكان	١- ٣-٢
الفصل الثاني : المقاييس الديموغرافية لتحديد معدلات الإنجاب وتباينها الجغرافي في محافظة الأنبار		
٥٣ - ١٠٢		
٥٣- ٩٣	المقاييس السكانية للإنجاب	٢-١
٩٤- ١٠٢	التوزيع الجغرافي لمعدل الإنجاب الزوجي وفق الدرجات المعيارية	٢- ٢
الفصل الثالث : المتغيرات المؤثرة في التباين المكاني لمستويات		
١٠٤- ١٣٨		

الإنجاب في محافظة الأنبار وفق نتائج الدراسة الميدانية		
١٠٤- ١٣٤	المتغيرات المؤثرة في الإنجاب	٣-١
١٣٥- ١٣٨	اختبار علاقة المتغيرات في معدل الإنجاب الزوجي إحصائياً	٣-٢
الفصل الرابع: السياسة السكانية والآفاق المستقبلية في محافظة الأنبار		
١٤٠- ١٦٣		
١٤٠- ١٥٦	السياسة السكانية	٤-١
١٥٧- ١٦٣	الآفاق المستقبلية للإنجاب في محافظة الأنبار	٤-٢
الاستنتاجات والمقترحات		
المصادر		
الملاحق		
CB	مستخلص باللغة الانكليزية	

(قائمة الجداول)

رقم	عنوان الجدول	الصفحة
١	تطور حجم السكان لمحافظة الأنبار حسب الحضر والريف للسنوات (١٩٩٧-٢٠٠٧-٢٠٢٠)	١٧
٢	المعدل السنوي للنمو السكاني لأقضية محافظة الأنبار للسنوات (١٩٩٧-٢٠٠٧) و(٢٠٠٧-٢٠٢٠)	١٩
٣	التوزيع العددي والنسبي لسكان أقضية محافظة الأنبار للسنوات (١٩٩٧-٢٠٠٧-٢٠٢٠)	٢٤
٤	التوزيع النسبي والبيئي (الحضر - الريف) لسكان محافظة الأنبار للسنوات (١٩٩٧-٢٠٠٧-٢٠٢٠)	٢٨
٥	توزيع الكثافة العامة لسكان أقضية محافظة الأنبار لسنة ٢٠٢٠	٣٣
٦	التوزيع النسبي لسكان محافظة الأنبار حسب الفئات العمرية للسنوات (١٩٩٧-٢٠٠٧-٢٠٢٠)	٣٨
٧	النسبة المئوية للفئات العمرية لسكان محافظة الأنبار حسب النوع للسنوات (١٩٩٧-٢٠٠٧-٢٠٢٠)	٤١
٨	نسبة الإعاقة الصغرى والعليا والكلية لسكان محافظة الأنبار للسنوات (١٩٩٧-٢٠٠٧-٢٠٢٠)	٤٥
٩	نسبة النوع لسكان أقضية محافظة الأنبار للسنوات (١٩٩٧-٢٠٠٧-٢٠٢٠)	٤٦
١٠	توزيع معدلات المواليد الخام في محافظة الأنبار بحسب الأقضية والبيئة للسنوات (١٩٩٧-٢٠٠٧-٢٠٢٠)	٥٥
١١	توزيع معدلات الإنجاب في محافظة الأنبار بحسب الأقضية والبيئة للسنوات (١٩٩٧-٢٠٠٧-٢٠٢٠ بالآلف)	٥٩
١٢	توزيع معدلات الإنجاب الزوجي في محافظة الأنبار بحسب الأقضية والبيئة للسنوات (١٩٩٧-٢٠٠٧-٢٠٢٠)	٦٢
١٣	توزيع معدلات الإنجاب العمرية ومعدلات الإنجاب الكلية في محافظة الأنبار بحسب الأقضية في سنة ١٩٩٧	٦٥

٦٦	توزيع معدلات الإنجاب العمرية ومعدلات الإنجاب الكلية للحضر في محافظة الأنبار بحسب الأفضية في سنة ١٩٩٧	١٤
٦٧	توزيع معدلات الإنجاب العمرية ومعدلات الإنجاب الكلية للريف في محافظة الأنبار بحسب الأفضية في سنة ١٩٩٧	١٥
٦٩	توزيع معدلات الانجاب العمرية ومعدلات الانجاب الكلية في محافظة الأنبار بحسب الأفضية في سنة ٢٠٠٧	١٦
٧٠	توزيع معدلات الإنجاب العمرية ومعدلات الإنجاب الكلية للحضر في محافظة الأنبار بحسب الأفضية في سنة ٢٠٠٧	١٧
٧١	توزيع معدلات الإنجاب العمرية ومعدلات الإنجاب الكلية للريف في محافظة الأنبار بحسب الأفضية في سنة ٢٠٠٧	١٨
٧٣	توزيع معدلات الإنجاب العمرية ومعدلات الانجاب الكلية في محافظة الأنبار بحسب الأفضية في سنة ٢٠٢٠	١٩
٧٥	توزيع معدلات الانجاب العمرية ومعدلات الانجاب الكلية للحضر في محافظة الأنبار بحسب الأفضية في سنة ٢٠٢٠	٢٠
٧٦	توزيع معدلات الانجاب العمرية ومعدلات الانجاب الكلية للريف في محافظة الأنبار بحسب الأفضية في سنة ٢٠٢٠	٢١
٨٢	توزيع معدلات الإنجاب العمري الأثوي ومعدلات التكاثر الإجمالي في محافظة الأنبار بحسب الأفضية في سنة ١٩٩٧	٢٢
٨٣	توزيع معدلات الانجاب العمري الأثوي ومعدلات التكاثر الإجمالي في الحضر لمحافظة الأنبار بحسب الافضية في سنة ١٩٩٧	٢٣
٨٤	توزيع معدلات الانجاب العمري الأثوي ومعدلات التكاثر الإجمالي في الريف لمحافظة الأنبار بحسب الأفضية في سنة ١٩٩٧	٢٤
٨٦	توزيع معدلات الإنجاب العمري الأثوي ومعدلات التكاثر الإجمالي في محافظة الأنبار بحسب الأفضية في سنة ٢٠٠٧	٢٥
٨٧	توزيع معدلات الانجاب العمري الأثوي ومعدلات التكاثر الإجمالي في الحضر لمحافظة الأنبار بحسب الأفضية في سنة ٢٠٠٧	٢٦
٨٨	توزيع معدلات الإنجاب العمري الأثوي ومعدلات التكاثر الإجمالي في الريف	٢٧

	لمحافظة الأنبار بحسب الأفضية في سنة ٢٠٠٧	
٨٩	توزيع معدلات الإنجاب العمري الأثوي ومعدلات التكاثر الإجمالي في محافظة الأنبار بحسب الأفضية في سنة ٢٠٢٠	٢٨
٩٠	توزيع معدلات الإنجاب العمري الأثوي ومعدلات التكاثر الإجمالي في الحضر لمحافظة الأنبار بحسب الأفضية في سنة ٢٠٢٠	٢٩
٩١	توزيع معدلات الإنجاب العمري الأثوي ومعدلات التكاثر الإجمالي في الريف لمحافظة الأنبار بحسب الأفضية في سنة ٢٠٢٠	٣٠
٩٣	توزيع نسب الأطفال إلى النساء في محافظة الأنبار بحسب الأفضية و البيئة للسنوات (١٩٩٧ - ٢٠٠٧ - ٢٠٢٠)	٣١
٩٥	توزيع الدرجات المعيارية لمعدل الإنجاب الزوجي في محافظة الأنبار بحسب الأفضية والبيئة للسنوات (١٩٩٧ - ٢٠٠٧ - ٢٠٢٠)	٣٢
١٠٦	التوزيع النسبي لمدة الحياة الزوجية حسب الأفضية والبيئة في محافظة الأنبار لسنة ٢٠٢٠	٣٣
١١٠	التوزيع النسبي للإناث (١٠ سنوات فاكتر) حسب المستوى التعليمي للأفضية والبيئة في محافظة الأنبار لسنة ٢٠٢٠	٣٤
١١٧	التوزيع النسبي للدخل حسب الأفضية والبيئة في محافظة الأنبار لسنة ٢٠٢٠	٣٥
١٢٢	التوزيع النسبي لنوع الرضاة حسب الأفضية والبيئة لمحافظة الأنبار لسنة ٢٠٢٠	٣٦
١٢٥	التوزيع النسبي لاستخدام وسائل تنظيم الأسرة حسب الأفضية والبيئة في محافظة الأنبار لسنة ٢٠٢٠	٣٧
١٢٩	التوزيع النسبي للنساء المتزوجات بعمر (١٥-٤٩) سنة بحسب المهنة والبيئة في محافظة الأنبار لسنة ٢٠٢٠	٣٨
١٣٣	التوزيع النسبي لنساء المتزوجات بعمر (١٥-٤٩) سنة بحسب البيئة في محافظة الأنبار لسنة ٢٠٢٠	٣٩
١٣٦	علاقة معامل الارتباط البسيط بين معدل الإنجاب الزوجي والمتغيرات في محافظة الأنبار لسنة ٢٠٢٠	٤٠

١٥٣	التوزيع النسبي لموقف الأسر من مسألة الإنجاب في محافظة الأنبار لسنة ٢٠٢٠	٤١
١٥٥	التوزيع النسبي للنساء المتزوجات اللواتي رغبن بتحديد النسل واللواتي لا يستعملن وسائل تنظيم الأسرة حسب الأسباب في محافظة الأنبار وفقاً لنتائج المسح الميداني لسنة ٢٠٢٠	٤٢
١٥٩	توزيع النساء المتزوجات في سن الحمل ومتوسط عدد المواليد الحالي والمرغوبين حسب الأفضية في حضر محافظة الأنبار لسنة ٢٠٢٠	٤٣
١٦٠	توزيع النساء المتزوجات في سن الحمل ومتوسط عدد المواليد الحالي والمرغوبين حسب الأفضية في الريف محافظة الأنبار لسنة ٢٠٢٠	٤٤
١٦١	توزيع النساء المتزوجات في سن الحمل ومتوسط عدد المواليد الحالي والمرغوبين حسب الأفضية محافظة الأنبار لسنة ٢٠٢٠	٤٥
١٦٣	تقدير معدل الإنجاب الزوجي حسب الأفضية في محافظة الأنبار لسنة ٢٠٣٠	٤٦

(قائمة الخرائط)

رقم	عنوان الخريطة	الصفحة
١	الموقع الجغرافي لأقضية محافظة الأنبار	٥
٢	التوزيع الجغرافي لمحافظة الأنبار من العراق	٧
٣	توزيع سكان أقضية محافظة الأنبار للسنوات (١٩٩٧ - ٢٠٠٧ - ٢٠٢٠)	٢٥
٤	التوزيع البيئي (الحضر - الريف) لسكان محافظة الأنبار حسب الأقضية لسنة ١٩٩٧ .	٢٩
٥	التوزيع البيئي (الحضر - الريف) لسكان أقضية محافظة الأنبار لسنة ٢٠٠٧	٣٠
٦	التوزيع البيئي (الحضر - الريف) لسكان أقضية محافظة الأنبار لسنة ٢٠٢٠	٣١
٧	الكثافة السكانية العامة لأقضية محافظة الأنبار لسنة ٢٠٢٠	٣٤
٨	التوزيع النوعي لسكان أقضية محافظة الأنبار لسنة ١٩٩٧	٤٨
٩	التوزيع النوعي لسكان أقضية محافظة الأنبار لسنة ٢٠٠٧	٤٩
١٠	التوزيع النوعي لسكان أقضية محافظة الأنبار لسنة ٢٠٢٠	٥٠
١١	توزيع معدل الإنجاب الزوجي حسب الدرجة المعيارية في محافظة الأنبار لسنة ١٩٩٧	٩٧
١٢	توزيع معدل الإنجاب الزوجي حسب الدرجة المعيارية في محافظة الأنبار لسنة ٢٠٠٧	١٠٠
١٣	التوزيع الجغرافي لمعدلات الإنجاب الزوجي في محافظة الأنبار لسنة ٢٠٢٠	١٠١

(قائمة الأشكال)

رقم	عنوان الشكل	الصفحة
١	تطور حجم سكان محافظة الأنبار حسب الحضر والريف للسنوات (١٩٩٧ - ٢٠٠٧ - ٢٠٢٠)	١٨
٢	تطور معدل النمو السكاني لأقضية محافظة الأنبار للمدتين (١٩٩٧-٢٠٠٧) و (٢٠٠٧ - ٢٠٢٠)	٢٠
٣	نسب الفئات العمرية العريضة لسكان محافظة الأنبار للسنوات (١٩٩٧ - ٢٠٠٧ - ٢٠٢٠)	٣٨
٤	الهرم السكاني لمحافظة الأنبار لسنة ١٩٩٧	٤٢
٥	الهرم السكاني لمحافظة الأنبار لسنة ٢٠٠٧	٤٢
٦	الهرم السكاني لمحافظة الأنبار لسنة ٢٠٢٠	٤٣
٧	معدلات الإنجاب العمرية في محافظة الأنبار لسنة ١٩٩٧	٦٨
٨	معدلات الانجاب العمرية في محافظة الأنبار لسنة ٢٠٠٧	٧٢
٩	معدلات الأنجاب العمرية في محافظة الأنبار لسنة ٢٠٢٠	٧٤
١٠	معدلات الإنجاب الكلي ومعدلات التكاثر الإجمالي في محافظة الأنبار للسنوات (١٩٩٧- ٢٠٠٧ - ٢٠٢٠)	٧٩
١١	التوزيع النسبي لمدة الحياة الزوجية على مستوى محافظة الأنبار والبيئة لسنة ٢٠٢٠ (أ)	١٠٧
١١	التوزيع النسبي لمدة الحياة الزوجية حسب الأفضية والبيئة في محافظة الأنبار لسنة ٢٠٢٠ (ب)	١٠٧
١٢	التوزيع النسبي للإناث (١٠ سنوات فأكثر) حسب المستوى التعليمي والبيئة محافظة الانبار لسنة ٢٠٢٠ بالألف (أ)	١١٢
١٢	التوزيع النسبي للإناث (١٠ سنوات فأكثر) حسب المستوى التعليمي الأفضية والبيئة في محافظة الأنبار لسنة ٢٠٢٠ بالألف (ب)	١١٢

١١٨	التوزيع النسبي للدخل الشهري للأسرة على مستوى محافظة الأنبار لسنة ٢٠٢٠ (أ)	١٣
١١٨	التوزيع النسبي للدخل الشهري للأسرة حسب الأقضية والبيئة في محافظة الأنبار لسنة ٢٠٢٠ (ب)	١٣
١٢٢	التوزيع النسبي لنوع الرضاعة بحسب البيئة في محافظة الأنبار لسنة ٢٠٢٠ (أ)	١٤
١٢٣	التوزيع النسبي لنوع الرضاعة حسب الأقضية والبيئة في محافظة الأنبار لسنة ٢٠٢٠ (ب)	١٤
١٢٦	التوزيع النسبي لاستخدام وسائل تنظيم الأسرة بحسب البيئة في محافظة الأنبار لسنة ٢٠٢٠ (أ)	١٥
١٢٦	التوزيع النسبي لاستخدام وسائل تنظيم الأسرة حسب الأقضية والبيئة في محافظة الأنبار لسنة ٢٠٢٠ (ب)	١٥
١٣٠	التوزيع النسبي للنساء المتزوجات بعمر (١٥-٤٩) سنة بحسب المهنة والبيئة في محافظة الأنبار لسنة ٢٠٢٠ (أ)	١٦
١٣٠	التوزيع النسبي لمهنة النساء المتزوجات بعمر (١٥-٤٩) سنة حسب الأقضية والبيئة لسنة ٢٠٢٠ (ب)	١٦
١٣٣	التوزيع النسبي للنساء المتزوجات بعمر (١٥-٤٩) سنة بحسب البيئة في محافظة الأنبار لسنة ٢٠٢٠ (أ)	١٧
١٣٤	التوزيع النسبي للنساء المتزوجات بعمر (١٥-٤٩) سنة بحسب البيئة في محافظة الأنبار لسنة ٢٠٢٠ (ب)	١٧
١٥٤	التوزيع النسبي لموقف الأسر من مسألة الإنجاب في محافظة الأنبار لسنة ٢٠٢٠	١٨

المقدمة :

يعد الإنجاب من أبرز القضايا المتعلقة بنمو السكان وزيادة عددهم كما ونوعاً ، وغالباً ما تفوق عناصر النمو السكاني على الوفيات والهجرة ، وكلمة الإنجاب يعبر عنها بعدد الولادات الحية التي تتباين مكانياً وزمانياً ، ففي الدول المتقدمة تكون نسبة الإنجاب منخفضة قياساً بالدول النامية ، ففي بعض الدول يعد ارتفاع معدل الإنجاب عاملاً معوقاً لتقدمها فتعمل على الحد من ارتفاع الإنجاب ، كما وإن هناك بعض الدول ترى عكس ذلك فتشجع السكان على زيادة معدلات الإنجاب ، لأنها ترى أن الزيادة السكانية عاملاً مهماً لتقدمها واستثمار مواردها ، فإن السلوك الإنجابي وتأثيره على معدل الإنجاب في أي مجتمع هو حسيمة تفاعل مجمل المتغيرات التي أثرت في التطور الديموغرافي للمجتمع كالمستوى الاجتماعي والاقتصادي للأفراد وانتمائهم الأسري ، والمعتقدات الدينية والمتغيرات الثقافية التي يمثل الفرد من خلالها ذاته ، إذ تعد المتغيرات الاجتماعية من المتغيرات المهمة في تأثيرها على السلوك الإنجابي ، مثل الاعتقاد بالضمان من الناحية الاقتصادية والمعنوية كشيخوخة الأبوين وانتشار نظام العائلة الممتدة الكبيرة واستمرار أهمية دور الأولاد في اقتصاديات الأسرة .

إن الاعتزاز والتفاخر والقوة للأسر التي تتجب أكبر عدد من الأطفال إلى سن الزواج المنخفض نسبياً لدى النساء والرجال ، وعدم التأخير عن الحمل ، واستمرار تدني تعليم المرأة وانخفاض مساهمتها في سوق العمل ، وقلة توافر وسائل تنظيم الأسرة وغياب السياسة السكانية الواضحة طويلة الأجل من قبل الدول النامية لتخفيض معدل المواليد والظروف السياسية التي مرّ بها البلد خلال سنوات البحث من سنة 1997 - 2007 - 2020 كل هذه المتغيرات يتباين تأثيرها زمانياً ، ويمكن أن يفسر التغيير الذي حدث في معدل مستويات الإنجاب ، وبالتالي تأثيره على التركيب العمري .

ولأهمية الإنجاب فقد أخذ يحظى باهتمام من قبل الحكومات والباحثين وكان للجغرافيين حظ المساهمة في مثل هذه المواضيع ، إذ أخذت الدول تعيرها أهمية بالغة منذ منتصف القرن العشرين .

أولاً : مشكلة البحث :

بما أن الإنجاب في أي مجتمع هو حصيلة تفاعل مجمل المتغيرات التي أثرت في التطور الديموغرافي للمجتمع ، كالمستوى الاقتصادي والاجتماعي للأفراد وانتمائهم الأسري ، والمعتقدات الدينية ، والمتغيرات الثقافية والبيئية التي يعيش فيها تمثل الفرد من خلالها ذاته تكون نظرتة على العالم ويحدد انطلاقاً منها سلوكه الاجتماعي والأسري في مقدمتها السلوك الإنجابي لهذا يمكن تحديد مشكلة البحث بالأسئلة التالية :

- ١- هل يوجد تباين في مستوى الإنجاب لمنطقة البحث (محافظة الأنبار) على مستوى أفضيتها وعلى مستوى (الحضر - الريف) ؟
- ٢- هل للإنجاب علاقة باختلاف المتغيرات الاجتماعية والاقتصادية والبيئية وتباينها من مكان لآخر ؟

ثانياً : فرضية البحث:

يمكن صياغة فرضية البحث بالآتي بما أن المتغيرات التي أثرت على التطور الديموغرافي للمجتمع السكاني في محافظة الأنبار ، كالمستوى الاقتصادي والاجتماعي للأفراد وانتمائهم الأسري والمعتقدات الدينية والمتغيرات الثقافية وغيرها لم تحافظ على ثباتها وتباينها وهي في تغير مستمر فإن البحث تفرض الآتي :

- ١- يتباين معدل الإنجاب مكانياً وزمانياً في محافظة الأنبار وعلى مستوى أفضيتها حضرها وريفها .
- ٢- يتباين معدل الإنجاب من مكان لآخر تبعاً للمتغيرات الاجتماعية والاقتصادية والبيئية
- ٣- يوجد تغيير في مستوى الإنجاب خلال مدة البحث على مستوى محافظة الأنبار وأفضيتها الحضر والريف .

ثالثاً : أهمية البحث :

تظهر أهمية البحث في تحليل تباين مستويات الإنجاب في محافظة الأنبار ، ونظراً لقلّة البحوث التي بحثت في هذا الموضوع لعدم دراسته على مستوى محافظة الأنبار ، لذا أثار في الباحثة أهمية دراسة هذا الموضوع ، لكونه أصبح مشكلة سكانية تحتاج إلى القياس والتحليل والكشف عن تباينها من مكان لآخر وتوضيح المتغيرات التي تقف وراء هذا التباين، وهذا السبب دفع الباحثة لاختيار هذا الموضوع عنواناً لدراستها .

رابعاً: هدف البحث :

إن الهدف من البحث هو معرفة التباين المكاني والزمني للإنجاب في منطقة البحث ضمن أفضيتها للسنوات (1997 - 2007 - 2020) كما وتهدف البحث إلى التعرف على خصائص السكان ومدى تأثيرها في تباين مستويات الإنجاب في منطقة البحث ، إذ تتجلى أهمية دراسة هذا الموضوع للكشف عن الاسباب والمتغيرات المؤثرة في الإنجاب منها الاجتماعية والاقتصادية والبيئية .

خامساً: منهج البحث :

لتحقيق هدف البحث فقد اعتمدت الباحثة منهجاً جغرافياً قائماً على الوصف والتحليل والاستنتاج للحصول على ذلك الهدف ، ومرت البحث بثلاث مراحل أولها تمثلت بجمع المعلومات والبيانات من خلال مصادرها الرسمية ، وقد تم اعتماد نتائج التعدادات السكانية في العراق والتقارير الرسمية، ومؤشرات الاحصاءات المنشورة وغير منشورة ، فضلاً عن الكتب والبحوث المنشورة في المجلات الاكاديمية العراقية المحكمة، والمنشورات العربية كالبحوث والمجلات والرسائل ، وما توفر من شبكات الانترنت من معلومات ، وتم الاعتماد على البحث الميدانية من خلال استمارة استبيان ، اعدت هذه الاستمارة لسد النقص الحاصل من المعلومات والبيانات التي لم تستطيع الباحثة الحصول عليها من المصادر المكتبية ، ووزعت استمارة الاستبيان على عينة عشوائية تم اختيارها من مجتمع البحث ، وفق المعادلة الاتية (1) .

$$N = \frac{t^2}{r^2 + \frac{1}{n} t^2}$$

حيث أن **N** = حجم العينة

t = القيمة المجدولة التي تقابل الخطأ المسموح بقيمتها (1.96) .

r = احتمال الخطأ بقيمته (0.05) .

n = عدد الوحدات المجتمع الاحصائي .

(1) سامي عزيز عباس العتبي ، محمد يوسف حاجم الهيتي ، منهج البحث العلمي المفهوم والاساليب التحليل والكتابة ، مطبعة الاصدقاء ، بغداد ، 2011، ص 85 .

$$N = \frac{(1.96)^2}{(0.05)^2 + \frac{1}{1865818(1.96^2)}} = 1536$$

بواقع (1536) استمارة ، تم توزيعها على الاقضية حسب نسبتهم السكانية في الحضر والريف وتم إبطال عدد من الاستمارات نتيجة لعدم ادراكهم بأهمية الإدلاء بالمعلومات الدقيقة خاصة في المناطق الريفية .

سادساً : حدود منطقة البحث المكانية والزمانية :

١- **الموقع الفلكي :** تقع محافظة الأنبار بين دائرتي عرض (23 - 30 ° و 15 - 35 °) شمالاً وبين خطي طول (45 - 38 ° - 10 - 44 °) شرقاً ، وتبلغ مساحتها (138288) كم² بنسبة (31.8%) من مساحة العراق البالغة (435052) كم² ، وتعد أكبر محافظات العراق مساحة^(١) ، كما موضح في الخريطة (1) .

أما الحدود الزمانية للبحث فقد تحددت للسنوات (1997 - 2007 - 2020) وذلك لتوفير البيانات عن تعداد سنة 1997 ، أما سنة 2020 فقد تم الحصول على البيانات من تقديرات السكان لتلافي النقص الحاصل في البيانات ثم اعتماد استمارة استبيان التي وزعت على جميع أقضية منطقة البحث .

(١) صلاح عثمان عبد صالح العاني ، تحليل التباين المكاني لمؤشرات التنمية البشرية في محافظة الأنبار ، أطروحة دكتوراه ، كلية التربية للعلوم الإنسانية ، جامعة الأنبار ، 2016 ، ص 5 .

خريطة (1)

التوزيع الجغرافي لأقضية محافظة الأنبار

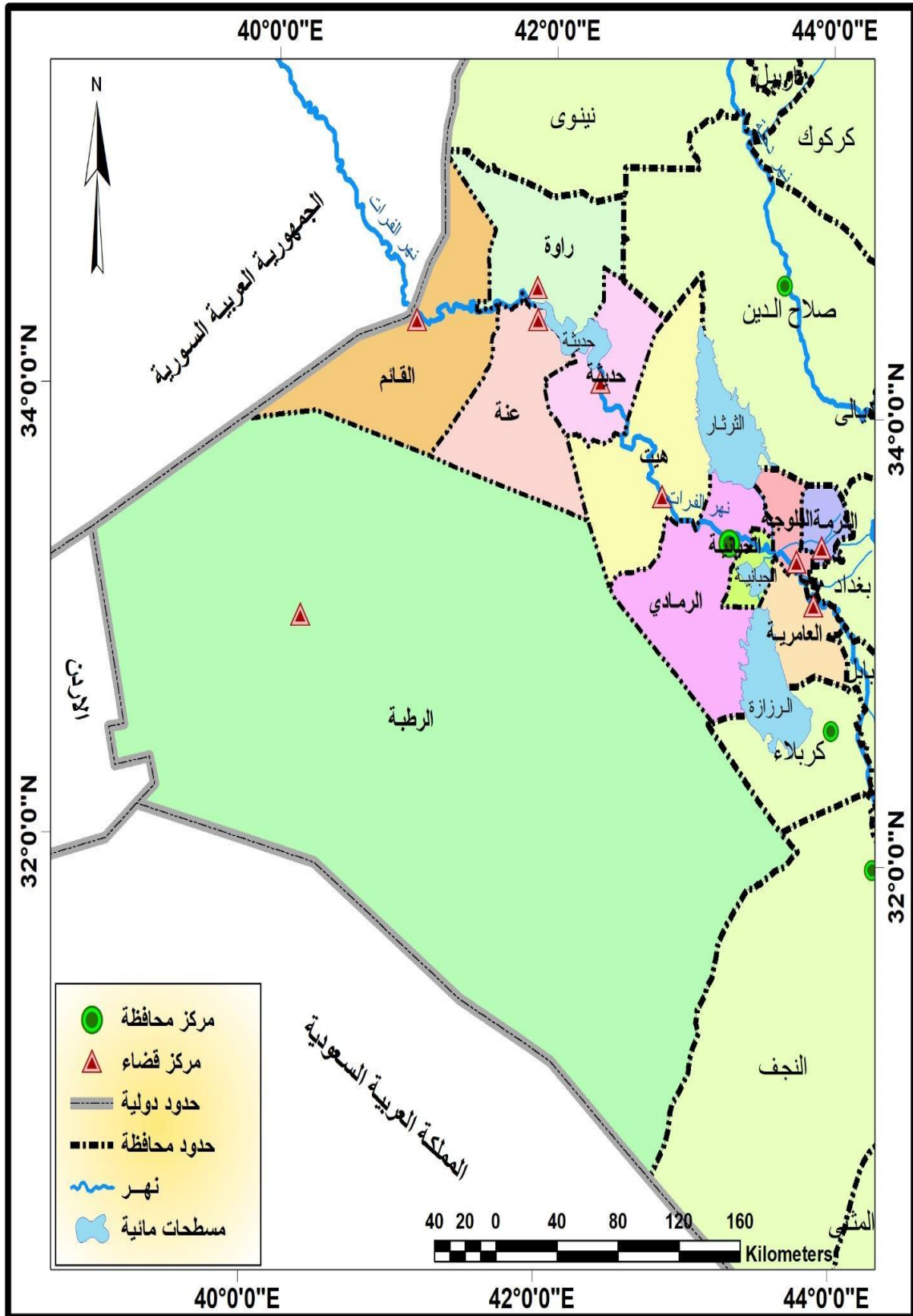

المصدر : وزارة الموارد المائية، مديرية المساحة العامة ، خريطة الأنبار الإدارية ، لسنة 2000 ، مقياس (1:500000) .

٢ - الموقع الجغرافي :

تحد محافظة الأنبار من الشمال محافظة نينوى ومن جهة الشمال الشرقي محافظة صلاح الدين ، ومن جهة الشرق تحدها محافظة بغداد ، ومن الجنوب والجنوب الشرقي فتحدها محافظة بابل والنجف الأشرف وكربلاء المقدسة ويحد محافظة الأنبار ثلاث دول من الجهة الغربية تحدها المملكة الأردنية الهاشمية ، ومن الجهة الشمالية الغربية تحدها سوريا ، وأما من الجهة الجنوبية الغربية تحدها المملكة العربية السعودية . ويتألف الهيكل الإداري لمحافظة الأنبار سنة 1997 من سبع عشرة وحدة إدارية وثمانية أفضية وتسع نواحي ، أما في سنة 2020 فقد تكوّن الهيكل الإداري لمحافظة الأنبار من اثنين وعشرون وحدة إدارية تتوزع على إحدى عشرة ناحية واحد عشر قضاء^(١) ، وهي (الرمادي ، هيت ، الفلوجة ، الكرمة ، عنه ، حديثة ، الرطبة ، القائم ، راوه ، العامرية ، الحبانية) كما موضح في الخريطة (2) .

(١) بثينة رحيم شوكت ، تحليل توزيع التركيز السكاني لمحافظة الأنبار للمدة (1997 - 2017) باستخدام الأساليب الإحصائية وتطبيقات نظم المعلومات الجغرافية ، مجلة الآداب الفراهيدي ، المجلد 11 ، العدد الثالث ، الجزء الثاني ، 2019 ، ص 4 .

خريطة (2)

الموقع الجغرافي لمحافظة الأنبار من العراق

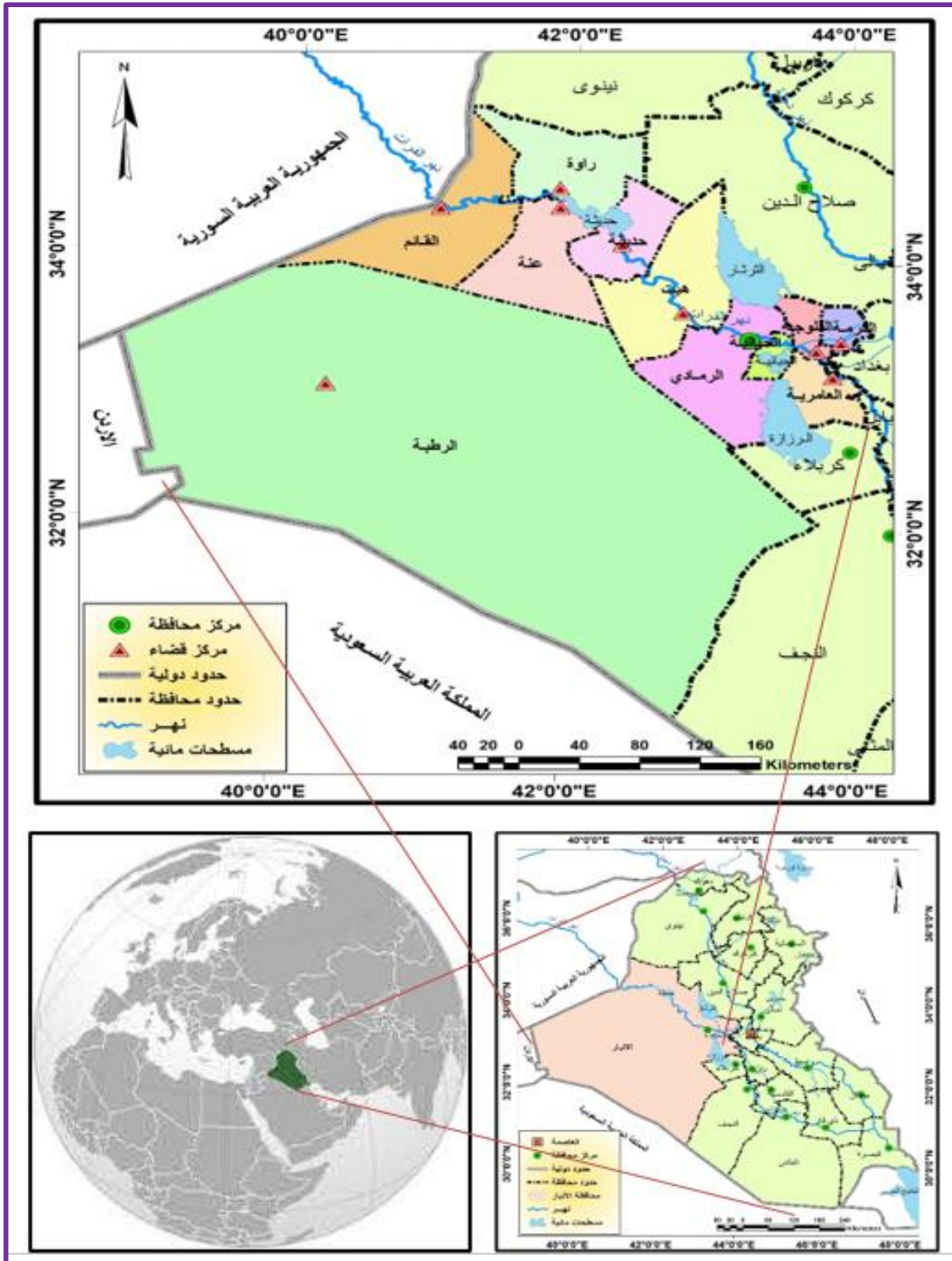

المصدر : بالاعتماد على :

- ١- وزارة الموارد المائية، مديرية المساحة العامة، خريطة العراق الإدارية، لسنة 2000، مقياس (1: 1000000)
- ٢- وزارة الموارد المائية، مديرية المساحة العامة، خريطة الأنبار الإدارية، لسنة 2000، مقياس (1: 500000).

سابعاً : المفاهيم والمصطلحات :

اعتمد البحث على عدد من المفاهيم والمصطلحات منها :

- الإنجاب fertility :- يقصد به العدد الفعلي من المواليد الأحياء ^(١).
- الخصوبة الفعلية **Actual fertility** :- يقصد بها العدد الفعلي للمواليد الأحياء الذين أنجبتهن المرأة خلال مدة حياتها الإنجابية ضمن الفئة العمرية (15 - 49) ^(٢).
- الخصوبة الكامنة والفسولوجية **Physiological Latent Fertility** :- يقصد بها قدرة المرأة على الإنجاب سواء كانت متزوجة أو غير متزوجة ^(٣).
- وسائل تنظيم الأسرة **Family planning methods** :- هي مجموعة من الوسائل والأدوات الميكانيكية والكيميائية التي تم استخدامها من قبل الزوجين لمنع وقوع الحمل والمباعدة بين الولادات .
- المدة الإنجابية **Reproductive duration** :- ويقصد بها المدة المحصورة بين (15 - 49 سنة) إذ تكون المرأة قادرة على الإنجاب في هذه المدة .
- خصوبة السكان **Population fertility** :- لفظ يطلق للدلالة على ظاهرة الإنجاب ويعبر عنها بعدد المواليد الأحياء .
- تحديد النسل **Birth-control** :- ويقصد به إيقاف الإنجاب بعدد معين من الأطفال
- العقم **Sterility** :- هو عدم القدرة على الإنجاب إطلاقاً .
- عدد الزوجات في العصمة **The number of wives in the infallibility** :- هو زواج رجل بامرأتين أو أكثر .
- الزواج **marriage** :- ويقصد به الفعل أو الشعيرة التي تسن العلاقة القانونية بين الزوج والزوجة ، ويمكن اكتساب هذه الصفة القانونية بإجراء مدني أو ديني أو بأي إجراء آخر يتفق مع قوانين البلد ^(٤) .

(١) عبد الرزاق جدوع محمد ، خصوبة المرأة العراقية العاملة (دراسة ميدانية في محافظة ديالى) ، كلية التربية الانسانية ، جامعة ديالى ، مجلة ديالى ، العدد الخامس والستون ، 2015 ، ص 320 .

(٢) عباس فاضل السعدي ، جغرافية السكان ، ج 1 ، مديرية دار الكتب لطباعة والنشر ، بغداد ، 2002 ، ص 344 .

(٣) طه حمادي الحديثي ، جغرافية السكان ، مديرية دار الكتب للطباعة والنشر ، جامعة الموصل ، 1988 ، ص 173 .

(٤) دانيال محسن بشار عبد الخطاوي ، التحليل المكاني لمستويات الخصوبة السكانية في محافظة ديالى للمدة 1997، 2011 اطروحة دكتوراه غير منشورة ، كلية التربية ابن رشد ، 2013 ، ص 10 .

ثامناً: بحوث سابقة :

حضي هذا الموضوع بأهمية لدى العديد من الباحثين تناولوا هذا الموضوع ضمن مجال يخدم تخصصهم ، فهناك الباحثون الجغرافيون وغير الجغرافيين أهتموا بموضوع الإنجاب لما لهذا الموضوع ، من أهمية في زيادة اعداد السكان أو تناقصهم يمكن إدراج تخصصين مهمين في هذا الموضوع أولاً : علم الاجتماع ، وثانياً : علم الإحصاء ، إضافة إلى إسهامات الجهاز المركزي للإحصاء في توفير البيانات .

- بحوث عراقية لموضوع الإنجاب :

- ١- بحث عباس فاضل السعدي ، مقاييس الخصوبة وتباينها الاقليمي في العراق (١) ، توصل الباحث إلى أن الإقليم الشمالي أعلى خصوبة من إقليم الوسط والجنوب وهناك علاقة عكسية بين كل من التعليم واسهامات المرأة في العمل .
- ٢- بحث صلاح محسن جاسم " التحليل المكاني لمستويات الخصوبة السكانية واتجاهاتها في محافظة بغداد" (٢) ، استهدفت البحث إظهار صورة التوزيع المكاني لمستويات الخصوبة في محافظة بغداد ، وأهم المتغيرات المؤثرة فيها إذ ركزت على مستويات الخصوبة عند الأطراف التي ظهرت على شكل نطاق يحيط بمنطقة البحث ، بينما تركزت المستويات المنخفضة من الخصوبة في الوحدات الإدارية التي تقع داخل الحدود الإدارية لمدينة بغداد ، كما أظهرت البحث التأثير القوي للتعليم في تغير مستوى خصوبة المرأة .
- ٣- بحث زينب محمد أمين " التحليل المكاني لمستويات الخصوبة السكانية واتجاهاتها في محافظة واسط (٣) ، أتضح من البحث أن مدة الحياة الزوجية ومستوى الدخل ومتوسط العمر عند الزواج وبيئة الولادة ، وبالتالي إن كل تلك العوامل كانت سبباً في ارتفاع معدلات الخصوبة .

(١) عباس فاضل السعدي ، مقاييس الخصوبة وتباينها الاقليمي في العراق ، مجلة العلوم الاجتماعية ، الكويت ، المجلد 17 ، العدد 3 ، 1989 ، ص 296 - 297 .
 (٢) صلاح محسن جاسم ، التحليل المكاني لمستويات الخصوبة السكانية واتجاهاتها في محافظة بغداد ، رسالة ماجستير ، غير منشورة ، كلية الآداب ، جامعة بغداد ، 2000 .
 (٣) زينب محمد أمين ، التحليل المكاني لمستويات الخصوبة السكانية واتجاهاتها في محافظة واسط ، رسالة ماجستير غير منشورة ، كلية التربية ابن رشد ، جامعة بغداد ، 2010 .

٤- بحث " رياض إبراهيم السعدي " التي تهدف إلى بيان تأثير معدل قوة العمل الانثوية في العراق في مستوى الإنجاب ، فلم تكن هناك علاقة سلبية كما يتوقع بل أن العلاقة إيجابية فمن ارتفاع مستوى الإنجاب وخاصة في الريف ترتفع معدلات الإنجاب بالرغم من إسهام المرأة في قوة العمل (١) .

٥- بحث " ندى فيصل عبد الحميد " دراسة إحصائية لبعض المتغيرات المؤثرة على الإنجاب في مدينة بغداد ، ظهرت هذا البحث وجود علاقة عكسية بين الخصوبة والتعليم وإسهام المرأة في النشاط الاقتصادي ومعدل العمر عند الزواج (٢) .

٦- بحث " رعد مفيد أحمد الخزرجي " ، الخصب السكاني وتحليله المكاني في محافظة ديالى ، كشفت نتائج هذه البحث عن وجود تباين مكاني في المستويات الخصب في المراكز والنواحي وأدناها في مراكز الأفضية ، وهي نتاج مجموعة قوى ومتغيرات قائمة في مجتمع منطقة البحث ، إذ عملت بشكل متفاعل ومترابط ومعقد وفي مقدمتها الإناث المتعلمات ومتوسط عمر الإناث عند الزواج والرضاعة الطبيعية ، كما أظهرت البحث وجود علاقة طردية بين نسبة عدد الزوجات في العصمة ومعدل الإنجاب السنة إذ ترتفع فيها هذه النسبة والعكس صحيح ، كما بينت البحث عن وجود ميل إلى انخفاض في معدلات الخصب السكاني مستقبلاً في منطقة البحث ، وذلك نتيجة تشجيع تنظيم الأسرة (٣) .

- بحوث عربية لموضوع الإنجاب :

يهتم هذا الموضوع بالعلاقات المكانية لما يرتبط بها من متغيرات تؤثر في الإنجاب ، ومن تلك البحوث ما يلي :-

١- بحث فؤاد إسماعيل : أثر المتغيرات الاقتصادية والاجتماعية في الخصوبة السكانية في سوريا(٤) . تبين من خلال البحث عن وجود علاقة عكسية بين التعليم ومشاركة المرأة في العمل ومستوى التحضر والدخل يؤثر على الخصوبة ، وهذا يؤثر على مستوى الإنجاب الفعلي لدى المرأة .

(١) رياض إبراهيم السعدي ، الإنجاب ومساهمة المرأة في العمل ، مجلة الجمعية العراقية ، العدد 21 ، 1987 .

(٢) ندى فيصل عبد الحميد ، دراسة إحصائية لبعض العوامل المؤثرة على الإنجاب في مدينة بغداد ، رسالة ماجستير غير منشورة مقدمة إلى قسم الإحصاء ، كلية الإدارة والاقتصاد ، جامعة بغداد ، 1995 .

(٣) رعد مفيد الأنصاري ، الخصب السكاني وتحليله المكاني في محافظة ديالى ، جامعة المستنصرية ، أطروحة دكتوراه غير منشورة ، 2007 .

(٤) فؤاد إسماعيل ، أثر العوامل الاقتصادية والاجتماعية في الخصوبة السكانية في سوريا ، رسالة ماجستير غير منشورة ، جامعة حلب ، سوريا ، 1995 .

٢- بحث " خضر محمد خضر " مستويات واتجاهات الخصوبة في محافظة قلقيلية ، اعتمدت هذه البحث على مستويات الخصوبة في محافظة قلقيلية تشبه بشكل كبير مع تلك المستويات الموجودة في الضفة الغربية ، كما اكتشفت البحث أن المتغيرات الخاصة بالأم كانت الأقوى تأثيراً على عدد المواليد (١) .

٣- بحث عدنان أحمد محمود " مستويات الخصوبة في محافظة جنين في واقع التسجيل الحيوي لسنة 1997 ، إذ توصلت البحث حسب بيانات دائرة الأحوال المدنية لسنة 1997 إلى إن معدل المواليد الخام بلغ (32.3 بالألف) في محافظة جنين إذ بلغ أقصى ارتفاع لمعدل المواليد في المدينة ، كما أوضحت تأثير مهنة الزوجة في متوسط عدد الأطفال المنجبين لها فقد أظهرت البحث أن النساء اللواتي يعملن في مهن فنية وإدارية وتعليمية تكون خصوبتهن أقل من خصوبة النساء العاملات في المهن التجارية والخدمات ، كما كشفت عن تأثير ديانتته في متوسط عدد المواليد لدى النساء فقد ارتفع هذا المتوسط عند النساء المسلمات عند مقارنتهن مع المسيحيات ، كذلك أثر على مكان الإقامة السابق في متوسط عدد الأطفال المنجبين للنساء بسبب تأثرهن بثقافة المجتمع وعاداته وتقاليده والذي يعيش فيه المرأة ، فقد أنخفض هذا المتوسط للنساء اللواتي كانت إقامتهن السابقة في المدينة ، وارتفع عند اللواتي كانت إقامتهن السابقة في القرية أو المخيم (٢) .

٤- بحث محمد عبد المجيد حسين : المتغيرات الاجتماعية والاقتصادية المؤثرة على خصوبة المرأة في مدينة رام الله (٣) ، كشفت هذه البحث أنه كلما زادت مدة الحياة الزوجية فإن عدد الأطفال المتوقع أن تتجهم المرأة كبير ، كذلك أظهرت دور الدخل في التأثير على معدلات الخصوبة كلما كان الدخل متدني ينخفض عدد الأطفال المنجبين ، وكلما زاد الدخل يرتفع عدد الأطفال المنجبين نتيجة لتحسين الظروف المعاشية وزيادة الموارد المتاحة للأسرة .

(١) خضر محمد خضر ، مستويات واتجاهات الخصوبة في محافظة قلقيلية ، رسالة ماجستير غير منشورة ، كلية الآداب ، جامعة النجاح الوطنية ، فلسطين ، 1998 .

(٢) عدنان أحمد محمود ، مستويات الخصوبة في جنين من الواقع التسجيل الحيوي لعام 1997 ، رسالة ماجستير غير منشورة ، كلية الآداب ، جامعة النجاح الوطنية ، فلسطين ، 2000 .

(٣) محمد عبد المجيد حسين ، العوامل الاجتماعية والاقتصادية المؤثرة على الخصوبة المرأة في مدينة رام الله ، رسالة ماجستير ، غير منشورة ، كلية الآداب ، جامعة النجاح الوطنية ، فلسطين ، 2004 .

بحوث الإنكليزية :

- ١- بحث " kasarda 1971 " أظهرت البحث أن الدول التي تمتلك مستوى جيد من التنمية الاقتصادية والاجتماعية تتميز بمستوى منخفض من الخصوبة أكثر من الدول التي تمتلك عاملاً من تلك العوامل (١) .
- ٢- بحث " konadal 1987 " ظهرت في هذه البحث وجود علاقة عكسية بين تعليم المرأة ونسبة التحضر ومستوى الدخل بين مستويات ومعدلات الخصوبة ، كلما ارتفعت نسبة التعليم والتحضر انخفضت نسبة الإنجاب (٢) .
- ٣- بحث " Gunnar Ander , Gerda Neyer , Jan - mtloem " توصلا في هذه البحث وجود علاقة عكسية بين مستوى التعليم والإنجاب ، أي كلما ارتفعت مستويات التعليم قل الإنجاب (٣) .
- ٤- بحث " Andrew Hinde , Angela Bas Chieri " في هذا البحث توصلا إلى مجموعة من العوامل التي تؤثر في الخصوبة الفعلية وهي الزواج المبكر والرضاعة الطبيعية والاجهاض والحمل ، أو للربط بين الخصوبة الفعلية ومدة الولادة بين مولود وآخر ، أي كلما تباعدت المدة بين الولادة وأخرى قلت الخصوبة الفعلية (٤) .

(1) Kasarde , P , economic struture and fertijity (comparative and lysis) demography 8, 3 , 1971 .

(2) konadal eche am pony , structruval , change , individual moderty and fertitty Feremce Taiwan university of lowastate 1987 .

(3) Gunnar Andersson , Gerda Neyer , Janm , Hoem , Educational a ttainment and ultimate Ferillty among Swedish women bornin 1955- 1959 , Ajournal of demographic resarch , 75 – 14 Al – Licle 16 - Gevmany publisher 12 may 2006.

(4) Angela Baschieri , Andrew Himde , The Ploximate deter Minangnts of fertility and birth intervals in Egyot : Anapplication of Calendar data , Ajournal of demographic Cresearch . vol – 16 , Article 3 , Germany publiished 30 , Jan 2007.

٥- بحث " Gebremariam woldemicael " التي أكدت على دور النزاعات والحروب في خفض الخصوبة ، وبطبيعة الحال إن العامل العسكري (الحرب) قد أثر في تأخر الزواج بسبب الظروف غير الملائمة وغير الآمنة ، لذلك فإن الأمر قد يتطلب المعالجة الآتية والمستقبلية ، ومن ثم من الممكن اعتماد سياسة سكانية لرفع المستوى الثقافي والاجتماعي للسكان واعتباره معياراً أساسياً لتحسين مستويات الحياة أولاً ورفع مستويات الخصوبة ثانياً (١) .

تاسعاً: هيكلية البحث :

تضمن هذا البحث أربعة فصول وقسمت هذه الفصول إلى عدة مباحث ، بمقدمة ضمت مشكلة وفرضية وهدف وحدود البحث (مكانياً وزمانياً) ، فضلاً عن مبررات البحث ومنهجيتها ، والمصطلحات والمفاهيم التي تخص الموضوع .

تناولت في الفصل الأول خصائص السكان في محافظة الأنبار واقتضى البحث فيه أن ينقسم إلى ثلاثة مباحث ، تضمن المبحث الأول نمو السكان وتطور حجمهم ، والمبحث الثاني التوزيع المكاني للسكان والمبحث الثالث التركيب السكاني .

تناولت في الفصل الثاني المقاييس الديموغرافية لتحديد معدلات الإنجاب وتباينها الجغرافي في محافظة الأنبار، واقتضى البحث أن ينقسم إلى مبحثين ، المبحث الأول المقاييس السكانية للإنجاب والمبحث الثاني تناول التوزيع الجغرافي لمعدل الإنجاب الزوجي وفق الدرجات المعيارية .

(1) Georemariam woldemicael , Recent fertility decline in Eritrea; Isita conflict – lad transition, Ajourrn of demographic research , vo – 18 , Article ? Germany published 7 mar . 2008 .

وتناولت في الفصل الثالث المتغيرات المؤثرة في التباين المكاني لمستويات الإنجاب في محافظة الأنبار وفق نتائج الدراسة الميدانية ، واقتضى البحث أن ينقسم إلى مبحثين ، الأول المتغيرات المؤثرة في الإنجاب ، والثاني اختبار علاقة المتغيرات في معدل الإنجاب الزوجي إحصائياً.

أما الفصل الرابع تناولت فيه السياسة السكانية والآفاق المستقبلية للإنجاب في محافظة الأنبار وقسم إلى مبحثين ، الأول السياسة السكانية ، والثاني الآفاق المستقبلية للإنجاب في محافظة الأنبار.

الفصل الأول

خصائص السكان في محافظة الأنبار

المبحث الأول: نمو السكان وتطور حجمهم

المبحث الثاني: التوزيع المكاني للسكان

- ١- التوزيع العددي والنسبي للسكان
- ٢- التوزيع النسبي للسكان حسب البيئة (الحضر - الريف)
- ٣- توزيع السكان حسب معيار الكثافة السكانية

المبحث الثالث : التركيب السكاني

- ١ - التركيب العمري للسكان
- ٢ - التركيب النوعي للسكان

المبحث الأول

نمو السكان وتطور حجمهم

تعد دراسة نمو السكان PoPulation Growth وتطور حجمهم من الأمور المهمة في الدراسات السكانية ، إذ يعد النمو السكاني من أبرز الظواهر الديموغرافية في العصر الحديث ، يعرف النمو السكاني بأبسط معانيه بأنه الفرق بين معدل المواليد والوفيات ويعرف هذا الفرق باسم (الزيادة الطبيعية) كذلك يطلق على حجم السكان سواء بالزيادة أو النقصان أسم النمو ^(١) ، فضلاً عن ذلك يعرف النمو السكاني بأنه التغيير الذي يطرأ على حجم سكان منطقة ما في مدة زمنية معينة قد تكون تغيرات النمو إيجابية أي تتجه نحو زيادة أعداد السكان أو سلبية تتجه نحو التناقص ^(٢) .

كذلك هو مصطلح يطلق للدلالة على التغيير الذي يطرأ في حجم السكان وعناصر النمو السكاني هي (المواليد - الوفيات - الهجرة) ولا يغفل بمتغير واحد وإنما لجميع المتغيرات وقد يتغير التوازن بين هذه العوامل من وقت لآخر ^(٣) .

ومن هنا تبرز أهمية دراسة معدلات النمو السكاني في منطقة البحث التي تعكس التباين المكاني لسكان المنطقة والتي يمكن معرفة اتجاهه وحسابه عن طريق البيانات ، وبناءً على ما تقدم تم الاعتماد على طريقة معدل النمو السكاني المركب المعتمد من قبل الأمم المتحدة في * استخراج معدل النمو السكاني ^(٤) .

يتبين من الجدول (1) والشكل (1) أن سكان محافظة الأنبار بلغ حسب تعداد سنة 1997 (1023736) نسمة وبنسبة (4.6%) من سكان العراق ، أما نسبة سكان الحضر للسنة نفسها (52.7%) بينما بلغت نسبة سكان الريف أقل من نسبة الحضر إذ بلغت (47.3%) من إجمالي

(١) رضا عبد الجبار وفاهم محمد جبر، نمو السكان في العراق والعوامل المؤثرة فيه للمدة (1977 - 2007) ، مجلة جامعة بابل للعلوم الانسانية ، المجلد 19 ، العدد 4 ، 2007 ، ص 228 .

(٢) حسن محمد حسن ، جغرافية السكان ، العلوم الإدارية والاقتصادية ، بغداد ، 2014 ، ص 41 .

(٣) د. عباس فاضل السعدي ، نمو السكان في ليبيا ، مجلة البحوث الجغرافية ، كلية التربية للبنات ، جامعة الكوفة ، العدد 3 ، 2002 ، ص 36 .

(*) يتم استخراج معدل النمو السكاني بالاعتماد على المعادلة الآتية :
$$R = (t \sqrt{\frac{P1}{P0}} - 1) \times 100$$
 إذ إن :

R = معدل النمو السنوي . $P0$ = التعداد الأول (السابق) . $P1$ = عدد السكان في التعداد الأخير . t = عدد السنوات بين التعدادين .

المصدر : . p32 , 1980 , New york , Demographic yearbook , united Nations

(٤) عبد الحسين زيني و د . عبد الحلیم القيسي ، الإحصاء السكاني ، ط1 ، مؤسسة دار الطباعة والمعرفة للنشر ، بغداد ، 1980 ، ص 150 .

سكان محافظة الأنبار ، وفي سنة 2007 أزداد سكان المحافظة (منطقة البحث)، إذ بلغ (1485985) نسمة ، وشكّل سكان الحضر(51.7%) وسكان الريف (48.3%) ، إن هذه الزيادة لسكان محافظة الأنبار في سنة 2007 هي الزيادة الطبيعية بالولادات كذلك استقرار المحافظة وتوفير الخدمات اللازمة للسكان لهذا السبب زاد عدد السكان في محافظة الأنبار لسنة 2007 ، إذ شكّلت نسبة سكان المحافظة 5% من سكان العراق .

جدول (1)

تطور حجم السكان لمحافظة الأنبار حسب الحضر والريف للسنوات (1997 – 2007 – 2020)

سنة التعداد	مجموع السكان	سكان الحضر	%	سكان الريف	%
1997	1023736	539287	52.7	484449	47.3
2007	1485985	767645	51.7	718340	48.3
2020	1865818	933217	50.1	932601	49.9

المصدر : بالاعتماد على :

- جمهورية العراق ، هيئة التخطيط ، الجهاز المركزي للإحصاء ، مديرية إحصاء الأنبار ، بيانات غير منشورة لسنة 1997 .
- جمهورية العراق ، وزارة التخطيط ، الجهاز المركزي للإحصاء والتعاون الإنمائي ، مديرية إحصاء الأنبار تقديرات سكان محافظة الأنبار ، بيانات غير منشورة لسنة 2007 .
- جمهورية العراق ، وزارة التخطيط ، الجهاز المركزي للإحصاء والتعاون الإنمائي ، مديرية إحصاء الأنبار تقديرات سكان محافظة الأنبار ، بيانات غير منشورة ، لسنة 2020 .
- تم استخراج نسبة السكان الحضر والريف من خلال المعادلة الآتية :

$$= \frac{\text{عدد السكان الحضر أو الريف}}{\text{مجموع سكان المحافظة}} \times 100$$

شكل (1)

تطور حجم السكان لمحافظة الأنبار حسب الحضر والريف للسنوات (1997 - 2007 - 2020)

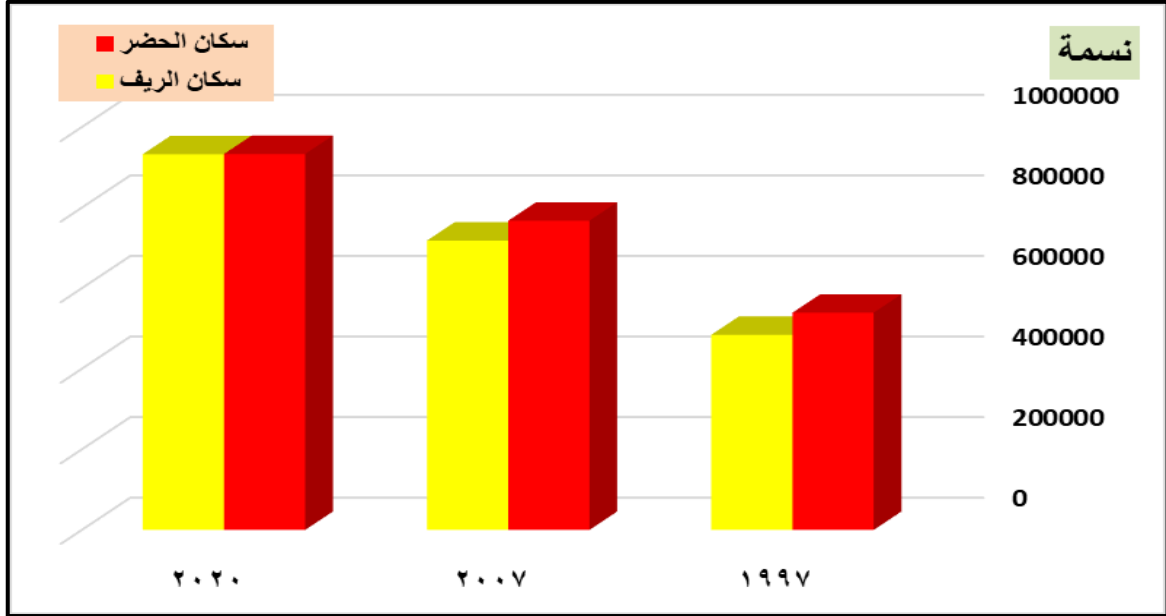

المصدر : الجدول (1) .

أما تقديرات السكان لسنة 2020 ، إذ زاد سكان محافظة الأنبار زيادة كبيرة ، إذ بلغ عدد سكانها (1,865,818 نسمة) شكلوا نسبة (4.6%) من سكان العراق ، بلغت نسبة سكان الحضر في هذه السنة (50.1%) ونسبة سكان الريف بلغت (49.9%) ، ونلاحظ زيادة عدد سكان الحضر على عدد سكان الريف بسبب توفير الخدمات الصحية والتعليمية والترفيهية في المناطق الحضرية ، وكذلك زيادة عدد سكان المحافظة بسبب زيادة معدلات الإنجاب وقلة الوفيات نتيجة تحسين الأوضاع الاقتصادية والاجتماعية للسكان ، مع انتعاش الوضع الاقتصادي للمحافظة كذلك توفير الأمن والاستقرار في المحافظة ، كل هذه المتغيرات أدت إلى زيادة عدد سكان المحافظة .

أمّا فيما يخص محافظة الأنبار فإن معدل النمو السكاني يتباين من مدة لأخرى نتيجة لتباين معدلات الولادات والوفيات ، فضلاً عن الهجرة من وإلى المحافظة ، ومن الجدول (2) و الشكل (2) نجد أن النمو السكاني لمنطقة الدراسة يتباين للسنوات (1997 - 2007) وكانت نسبة (3.8%) ، بينما أنخفض معدل النمو (2.3%) للسنوات (2007 - 2020) ، إذ إن سبب التباين في معدل النمو السكاني لمحافظة الأنبار بسبب زيادة الوعي وتحديد الإنجاب ، وذلك باستخدام وسائل لمنع الحمل في المحافظة .

جدول (2)

المعدل السنوي للنمو السكاني لأقضية محافظة الأنبار للسنوات (1997 - 2007) و (2007 - 2020)

القضاء	2007 - 1997	2020 - 2007
الرمادي	3.8	1.0
هيت	3.8	2.6
الفلوجة	3.7	1.7
عنه	3.7	3.3
راوه	3.7	2.3
حديثة	3.7	2.7
الربطة	3.7	4.0
الحبانية *	3.9	1.3
العامرية **	4.0	2.7
الكرمة ***	4.0	1.1
القائم	3.8	2.5
المحافظة	3.8	1.7

المصدر : الملحق (3) .

* تم التعامل مع ناحية الحبانية على إنها قضاء تابعة إلى قضاء في سنة 1997 للضرورة اللازمة 5 / 10 / 2016 ، فقد كانت سابقاً تابعة إلى قضاء الرمادي في تعداد 1997 .
 ** تم التعامل مع ناحية العامرية على إنها قضاء في سنة 1997 للضرورة اللازمة ، فقد استحدثت حسب قرار مجلس محافظة الأنبار المرقم 66 بتاريخ 5 / 2 / 2015 ، فقد كان سابقاً ناحية تابعة إلى قضاء الفلوجة في تعداد 1997 .
 *** تم التعامل مع ناحية الكرمة على إنها قضاء في سنة 1997 للضرورة اللازمة ، فقد استحدثت حسب قرار مجلس محافظة الأنبار المرقم 106 بتاريخ 18 / 12 / 2018 ، وأعطى له الرمز الإداري 22111 فقد كانت سابقاً ناحية تابعة لقضاء الفلوجة .

أما بالنسبة لمستوى الأفضية نجد أن هناك اختلاف في نسب معدل النمو لأقضية المحافظة لسنة 1997 ، إذ استحوذ قضاءي العامرية والكرمة المرتبة الأولى بأعلى معدل النمو السكاني بنسبة (4.0%) ، وسبب حصولها على أعلى مرتبة لكونها مناطق ريفية ترتفع فيهما معدلات الإنجاب وقلة الوفيات ، فضلاً عن ذلك أن هذه المناطق تشجع إلى الزواج المبكر وكذلك الزواج

أكثر من مرة، كل هذه الأسباب جعلت هذه الأفضية تحتل المرتبة الأولى في معدل النمو السكاني .

شكل (2)

تطور معدل النمو السكاني لأفضية محافظة الأنبار للمدتين (1997-2007) و (2007-2020)

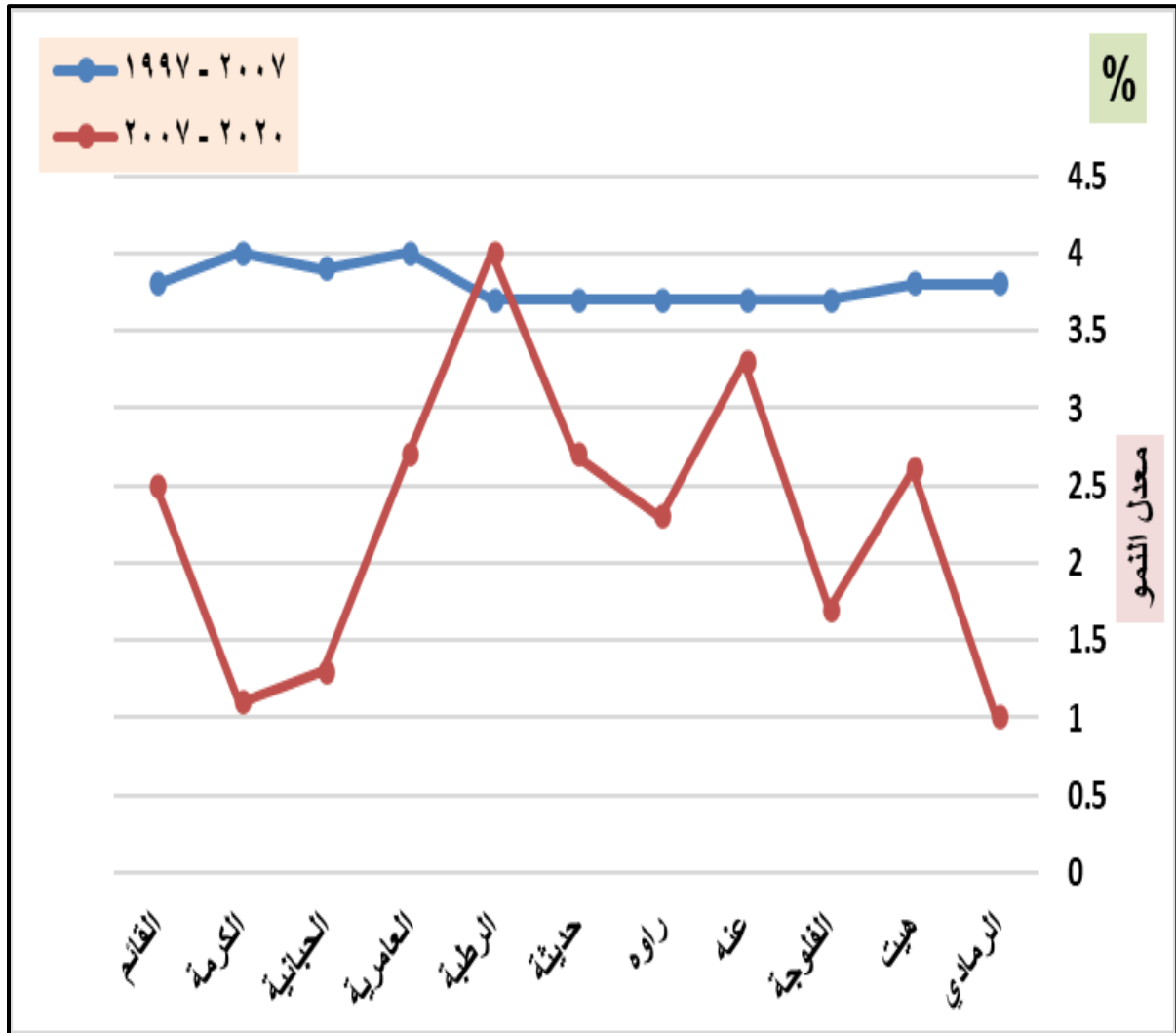

المصدر : الجدول (2) .

أحتل قضاء الحبيانية المرتبة الثانية بنسبة (3.9%) وتلاه كلاً من أفضية (الرمادي - هيت - القائم) بنسبة (3.8%) نتيجة التطورات الاقتصادية والأمنية التي تشهدها المحافظة أدت إلى زيادة مستويات الإنجاب ، لهذا ازاد عدد سكان هذه الأفضية وتلاه كلاً من أفضية (الفلوجة - عنه - راوه - حديثة) بنسبة (3.7%) .

أما السنوات (2007 - 2020) نلاحظ أن هناك تبايناً واضحاً بين أفضية المحافظة في معدلات النمو السكاني وذلك لأن بعض الأفضية تتمتع بالاستقرار الأمني ، الذي أدى إلى ارتفاع

في معدلات النمو فيها بشكل واضح ، فبذلك نجد أن قضاء الرطبة احتل المرتبة الأولى بمعدل (4.0%) ، ثم جاء بعده قضاء عنه بنسبة (3.3%) نتيجة للاستقرار الأمني لهذه الأضية وتوفير الخدمات الصحية والتعليمية مما أدى إلى زيادة عدد سكانها ، فضلاً عن الزيادة الطبيعية ، ثم احتل قضاءي حديثة العامرية بنسبة (2.7%) ، إذ إن قضاء حديثة توجد فيه نسبة كبيرة من الحضر لذلك تقل فيه عدد المواليد ، ثم جاءت بقية الأضية بأقل معدلات النمو (هيت و القائم و راوه و الفلوجة و الحبانية والكرمة والرمادي) بنسب (2.6%) و (2.5%) و (2.3%) و (1.7%) و (1.3%) و (1.1%) و (1.0%) على التوالي ، إن أقل الأضية في النمو السكاني قضاء الرمادي بسبب استحداث قضاء الحبانية إذ كانت ناحية تابعة لقضاء الرمادي، إذ نجد أن زيادة السكان تشكل عائقاً أمام نجاح المشاريع الاقتصادية ، لأن زيادة السكان تشكل ضغطاً على الخدمات وخاصةً مياه الشرب والخدمات التعليمية والصحية ، وكذلك زيادة السكان تسبب في زيادة معدلات البطالة كما هو الحال في محافظة الأنبار .

المبحث الثاني

التوزيع المكاني للسكان

يعد التوزيع الجغرافي للسكان من المواضيع المهمة التي يتناولها الجغرافيون ، فهذا التوزيع يبين الصورة النهائية لتفاعل المتغيرات البشرية والطبيعية ، إذ إن توزيع السكان في أي منطقة ما هو إلا نتاج مجموعة من المتغيرات التي تدخل بشكل مترابط ومعقد فيما بينهما (١) .

فإن توزيع السكان على سطح الأرض يتباين من مكان لآخر ومن وقت لآخر (٢) ، مقابل ذلك توجد مساحات واسعة من الأراضي تقل فيها السكان بحيث تصل إلى الشخص الواحد في الكيلو متر المربع الواحد أو قد تكون خالية من السكان (٣) .

ولعل من أبرز مظاهر العالم اليوم إن السكان لا يتوزعون بصورة متساوية ، وإن عدم التوازن بين السكان والأرض هو من أبرز اهتمامات الجغرافي للسكان ، وإن أسباب هذا التباين هو اختلاف المتغيرات والمقومات الطبيعية وغير الطبيعية الآتية على المستوى المحلي لتوزيع السكان (٤) ، ولغرض بيان طبيعة التوزيع لسكان منطقة الدراسة تم الاعتماد على التوزيع الآتي :

١ - التوزيع العددي والنسبي للسكان :

يتباين توزيع السكان عددياً بحسب التقسيم الإداري (الأقضية) تبايناً واضحاً من قضاء لآخر (٥) ، ومن الطبيعي أن توزيع السكان على سطح الأرض يتباين من إقليم لآخر ومن دولة لأخرى نتيجة للمتغيرات الطبيعية والبشرية التي تعكس في النهاية المناطق عالية الكثافة السكانية وأخرى قليلة الكثافة السكانية والتالية تكاد تخلو من السكان (٦) .

يعد مفهوم التوزيع العددي للسكان الذين تم عدهم وحصرهم في منطقة معينة ووقت معين ، إذ إن المفهوم يرى في الأساس الكمي والحجمي والمنطلق الرئيس في تصنيف المناطق وتحديد مستوياتها ومراتبها دون الأخذ بنظر الاعتبار لسنة ما يشكله هذا العدد والحجم من النسبة الكلية لسكان المنطقة أو الإقليم ، أما التوزيع العددي يحول تلك الأعداد إلى نسب مئوية والتي تشكل بمجموعها السنة الكلية

(١) صلاح عثمان عبد صالح العاني ، مصدر سابق ، ص 16 .

(٢) حسين عليوي ناصر الزيايدي وميعاد حسين كريم ، التباين المكاني لنمو السكاني وتوزيعهم في ريف سوق الشيوخ ، مجلة جامعة ذي قار ، المجلد 13 ، العدد 3 ، ايلول ، 2018 ، ص 244 .

(٣) عباس فاضل السعدي ، دراسات في جغرافية السكان ، منشأ المعارف الاسكندرية ، مطبعة فلس ، القاهرة ، 1980 ، ص 59 .

(٤) فتحي أبو عيانه ، جغرافية السكان ، دار الجامعة الاسكندرية ، 1989 ، ص 114 .

(٥) حيدر حسين عبد الستار رمضان المندلاوي ، التباين المكاني لخصائص السكان في محافظة أربيل ، أطروحة دكتوراه غير منشورة كلية التربية للعلوم الإنسانية ، ابن رشد ، جامعة بغداد ، ص 26 .

(٦) حسين عليوي الزيايدي ، التوزيع السكاني وتغييره في المملكة العربية السعودية للمدة 1993 - 2004 دراسة في جغرافية السكان باستخدام نظم المعلومات الجغرافية ، مجلة ذي قار ، العدد 1 ، 2010 ، ص 11 .

للمنطقة أو المحافظة أو الإقليم أو الظاهرة المراد دراستها ، ومن الجدير بالذكر أن النسب المئوية هي أكثر انتشاراً في الدراسات الجغرافية عموماً والدراسات السكانية خصوصاً مقارنة بين الظواهر المختلفة⁽¹⁾ .

يشير الجدول (3) أن هناك تبايناً واضحاً في توزيع السكان لمحافظة الأنبار حسب الأفضية ، إذ احتل قضاء الرمادي المرتبة الأولى من عدد السكان في سنة 1997، إذ بلغ عدد سكانه 287912 نسمة ليشكل نسبة 28% ، يليه قضاء الفلوجة إذ يبلغ عدد سكانه 227368 نسمة بنسبة (22.2%) ثم سجل قضاء القائم المرتبة الثالثة وبلغ عدد سكانه 53178 نسمة بنسبة (9.3%)، ثم يأتي بعدها قضاء هيت بلغ عدد سكانه 88852 نسمة بنسبة (8.8%)، بينما جاءت أفضية (راوه - عنه - الرطبة - العامرية - حديثة - الكرمة - الحبانية) في المرتبة الأخيرة بنسبة (1.3 - 1.5 - 2.0 - 5.2 - 5.4 - 8.1 - 8.2%) على التوالي من جملة سكان المحافظة ، وكما موضح في الخريطة (3) .

بينما في سنة 2007 يتبين من الجدول (3) والخريطة (3) بقاء قضاءي الرمادي والفلوجة بالمرتبة الأولى والثانية ، إذ بلغ عدد سكانهما 417308 نسمة ، 327778 نسمة ، أما نسبتها (28.0%) و (22.0%) على التوالي ، ويرجع السبب في زيادة النسبة لقضاءي الرمادي والفلوجة في عدد السكان إلى تركيز معظم المؤسسات التعليمية والصناعية والدوائر الحكومية وكذلك بسبب وجود جامعة الأنبار بكلياتها المتعددة ، إضافة إلى ذلك توفر فرص العمل لهذه الأفضية ولهذه الأسباب تكون هذه الأفضية عامل الجذب للسكان لأن قضاء الرمادي هو مركز محافظة الأنبار ، أما قضاء الفلوجة فيتميز بقربه من العاصمة بغداد ، ويأتي قضاء القائم بالمرتبة الثالثة 137567 نسمة بنسبة (9.3%) ومن ثم قضاء هيت الذي استحوذ على المرتبة الرابعة بحجم السكان البالغ 129003 نسمة بنسبة (8.7%) ، يتميز قضاءي القائم وهيت بوجود الصناعات الصغيرة والمتوسطة والكبيرة لا سيما معمل الإسمنت في كبيسه ومعمل الفوسفات ومعمل الإسمنت في القائم ، فضلاً عن قضاء القائم يعد منطقة حدودية مع سوريا ولهذا السبب يؤدي إلى توفير فرص العمل ، أما بقية الأفضية فقد حافظت على عدد سكانها ، ويأتي قضاء رواه آخرها بحجم السكان إذ بلغ 18755 نسمة بنسبة (1.3%) .

(1) فتحي أبو عيانه ، جغرافية السكان ، أسس وتطبيقات ، ط4 ، دار المعرفة الجامعية للنشر ، الاسكندرية ، جمهورية مصر العربية ، 1993 ، ص 37 - 43 .

جدول (3)

التوزيع العددي والنسبي لسكان أفضية محافظة الأنبار للسنوات (1997 - 2007 - 2020)

القضاء	عدد السكان 1997	%	عدد السكان 2007	%	عدد السكان 2020	%
الرمادي	287912	28.0	417308	28.0	470252	25.2
هيت	88852	8.8	129003	8.7	179853	9.6
الفلوجة	227368	22.2	327778	22.0	408129	21.9
عنه	15142	1.5	21866	1.5	33252	1.8
راوه	12986	1.3	18755	1.3	25233	1.4
حديثة	54804	5.4	78656	5.3	111329	6.0
الربطبة	20848	2.0	30065	2.0	49540	2.7
القائم	53178	9.3	137567	9.3	188716	10.1
الحبانية	84240	8.2	123167	8.3	146129	7.8
العامرية	53187	5.2	78770	5.3	110934	5.9
الكرمة	83310	8.1	123050	8.3	142451	7.6
المحافظة	1023736	100	1485985	100	1865818	100

المصدر : بالاعتماد على :

- جمهورية العراق ، هيئة التخطيط ، الجهاز المركزي للإحصاء ، مديرية إحصاء الأنبار ، بيانات غير منشورة ، لسنة 1997 .
 - جمهورية العراق ، وزارة التخطيط ، الجهاز المركزي للإحصاء والتعاون الإنمائي ، مديرية إحصاء الأنبار تقديرات سكان محافظة الأنبار ، بيانات غير منشورة ، لسنة 2007 .
 - جمهورية العراق ، وزارة التخطيط ، الجهاز المركزي للإحصاء والتعاون الإنمائي ، مديرية إحصاء الأنبار تقديرات سكان محافظة الأنبار ، بيانات غير منشورة ، لسنة 2020 .
- حسب تقديرات السكان لسنة 2020 يشير الجدول (3) بقاء قضاءي الرمادي والفلوجة بالمرتبة الأولى والثانية ، إذ بلغ عدد سكان قضاء الرمادي (470252) نسمة بنسبة (25.2%) وبلغ عدد سكان قضاء الفلوجة (408129) نسمة بنسبة (21.9%) وسجل قضاء القائم المرتبة الثالثة بحجم سكاني (188716) نسمة بنسبة (10.1%) ، أما في المرتبة الرابعة فقد جاء قضاء هيت إذ بلغ عدد السكان فيه (179853) نسمة بنسبة (9.6%) ، وجاءت أفضية (عنه - الربطبة - العامرية - حديثة - الكرمة - الحبانية) في المرتبة الأخيرة بنسب (1.8 - 2.7 - 5.9 - 6.0 - 7.6 - 7.8 %) على التوالي من حجم السكان الكلي ، يتبين لنا قضاء راوه لا يزال أقل الأفضية في عدد السكان ، إذ بلغ عدد سكانه 25233 نسمة بنسبة (1.4%) ، ويظهر مما تقدم التفاوت في توزيع

خريطة (3)

توزيع سكان أفضية محافظة الأنبار للسنوات (1997 - 2007 - 2020)

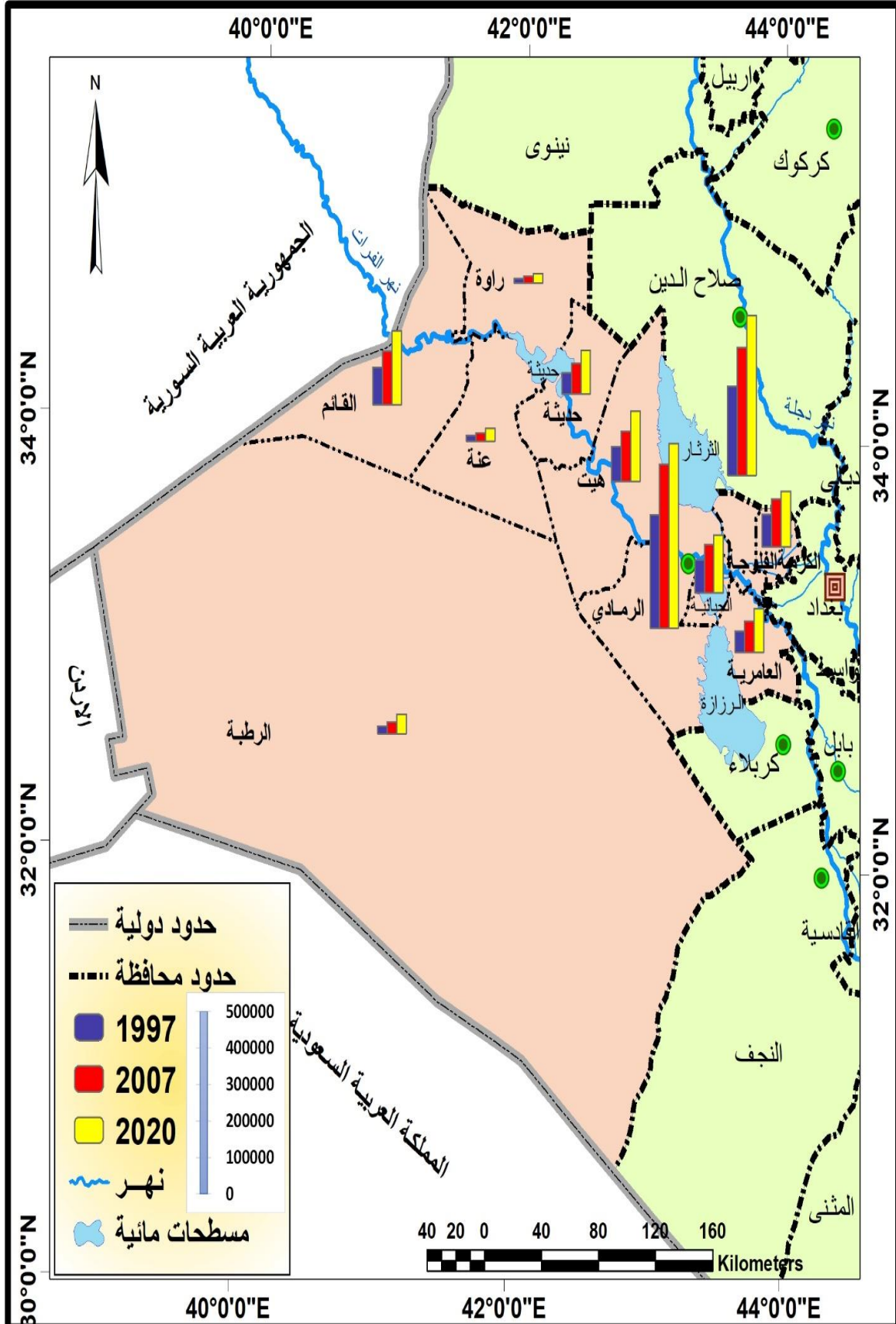

المصدر : بالاعتماد على الجدول (3).

السكان بين أفضية منطقة الدراسة نتيجة لتباين الظروف الاقتصادية والطبيعية والبشرية التي لها دور رئيسي في توزيع سكان المحافظة ، وتبين أن السكان يتركزون بصورة رئيسية في قضاءي الرمادي والفلوجة بينما يقل التركيز السكاني في باقي الأفضية ولا سيما قضاءي راوه وعنه نتيجة التوزيع الغير العادل لمختلف الأنشطة الاقتصادية والخدمية ، لذلك يوجد تباين في عدد سكان أفضية الأنبار بسبب زيادة أعداد السكان في قضاءي الرمادي والفلوجة نتيجة لتوفير فرص العمل إذ يهاجر سكان هذه الأفضية بحثاً عن فرص العمل لتدهور إنتاجهم الزراعي ، وبالتالي يحدث ضغط على الخدمات المجتمعية لزيادة أعداد المهاجرين إليها من بقية الأفضية وهذا يطلب من الدولة توزيع المشاريع التي يحتاجها السكان إلى جميع أفضية المحافظة وبالتساوي حتى لا يصبح ضغط على قضاءي الرمادي والفلوجة .

٢- التوزيع النسبي للسكان حسب البيئة (الحضر - الريف) :

أهتم الجغرافيون كثيراً في توزيع السكان حسب البيئة وتضم محافظة الأنبار مستوطنات حضرية وأخرى ريفية ، إذ يمتاز هذا النوع من التوزيع بالدقة والكشف عن العلاقة بين الانسان والبيئة ويعني هذا التوزيع نسبة ما تحتويه الأفضية من مجمل السكان الحضر والريف في المحافظة ، إذ يعد هذا التوزيع من الطرق المستخدمة في قياس التباين المكاني لتوزيع الكم الديموغرافي ، وتعتمد الدراسة على البيانات السكانية المتعلقة بتوزيع السكان بين الحضر أو الريف الواردة في النتائج التعدادات والتقديرات السكانية للسنوات المدروسة (١) .

يقصد بالسكان الحضر (Urban population) هم من يسكنون المدن ويمارسون الصناعة والتجارة والخدمات غير الأنشطة الزراعية ، في حين يقصد بالسكان الريف (ural population) هم من يزاولون الأنشطة الزراعية وما يتصل بها من نشاطات أخرى واختلفت الدول في اعتمادها معيار تصنيف المناطق وسكانها إلى حضر وريف ، منها ما استخدم حجم السكان أو المهنة أو الوظيفة للتفريق بين السكان الحضر والريف ، ومنها ما اعتمدوا على مقياس الكثافة السكانية وأخرى اعتمدت على المعيار الإداري واتخذت بعضها المعيار الاقتصادي (٢) .

(١) خلود علي حسين روضان العبيدي ، الخدمات الصحية وكفاءتها في محافظة القادسية ، أطروحة دكتوراه غير منشورة ، كلية الآداب ، جامعة القادسية ، 2019 ، ص 47 .

(٢) حميد وكاع سيسان الجحشواوي ، القوة العاملة وأثرها في التنمية الصناعية في محافظة المثنى ، جامعة الكوفة ، 2015 ، ص 76 .

تبين من جدول(4) أن نسبة سكان الحضر في المحافظة بلغ بنحو 52.3% ونسبة سكان الريف بلغ (47.7%) من مجموع السكان في سنة 2007 بعد إن كان سكان الحضر حوالي (51.3%) في سنة 1997 ، إذ بلغ مجموع الريف (48.7%) من مجموع السكان إذ تبين أن هناك تقارب بين التعدادين في نسبة سكان الحضر والريف .

وفي سنة 2020 بلغت نسبة سكان الحضر (50.7%) وسكان الريف (49.3%) ويرجع سبب تراجع عدد سكان الريف إلى سوء الخدمات المقدمة لهذه المناطق مثل الخدمات الصحية والتعليمية وخدمات البنى التحتية مما يضطر دفعهم للهجرة إلى المناطق الحضرية وهذا بالتالي يؤدي إلى ارتفاع أعداد السكان الحضر وانخفاض أعداد سكان الريف في عموم محافظة الأنبار(منطقة الدراسة) .

أما توزيع السكان الحضر والريف على مستوى الأفضية ، فقد أظهرت بيانات الجدول (4) والخريطة (4) أن هناك تبايناً مكانياً وزمانياً بين النسب ، ففي تعداد 1997 نجد أن نسبة الحضر ترتفع في جميع أفضية المحافظة مقارنة بسكان الريف باستثناء أفضية العامرية والحبانية والكرمة ، وارتفاع نسبة التحضر في قضاء حديثة واحتلاله المرتبة الأولى بنسبة (80.2%) ونسبة سكان الريف (19.8%) نتيجة صغر مساحة الأراضي الزراعية ولا يوجد إلا شريط ضيق ، فضلاً عن هجرة السكان من الريف إلى المدينة وتوفير فرص العمل في المدينة مقارنة مع الريف .

ثم جاءت أفضية (الفلوجة - الرطبة - عنه - راوه - القائم - هيت) بنسبة سكان الحضر (69.3 - 68.5 - 65.3 - 65.0 - 60.8 - 52.1%) على التوالي بينما بلغ نسبتهم في سكان الريف (30.7% - 31.5% - 34.8% - 35.0% - 39.2%) على التوالي ، ويرجع السبب في ذلك إلى هجرة السكان اتجاه المدن بسبب توفير فرص العمل التي تعد الأفضل من المناطق الريفية ، وكذلك أن المدن تتوفر فيها الخدمات الاقتصادية المختلفة التي تجذب السكان إليها ، فضلاً عن وجود مساحات واسعة من الأراضي الصحراوية الغير الصالحة للزراعة التي من شأنها أن تجبر سكان الريف إلى تركها والتوجه نحو المدن للاستقرار فيها ، إذ يتبين تقارب نسبة السكان الحضر والريف في أفضية العامرية والكرمة والحبانية .

جدول (4)

التوزيع النسبي للسكان (الحضر - الريف) محافظة الأنبار للسنوات (1997 - 2007 -
(2020)

الريف %	الحضر % 2020	الريف %	الحضر % 2007	الريف %	الحضر %1997	القضاء
48.8	51.2	44.8	55.2	43.8	56.2	الرمادي
45.0	55.0	48.9	51.1	47.9	52.1	هيت
32.8	67.2	31.5	68.5	30.7	69.3	الفلوجة
33.5	66.5	35.5	64.5	34.8	65.2	عنه
26.8	73.2	35.9	64.1	35.0	65.0	راوه
34.4	65.6	20.5	79.5	19.8	80.2	حديثة
51.2	48.8	32.3	67.7	31.5	68.5	الرطوبة
24.3	75.7	40.2	59.8	39.2	60.8	القائم
76.7	23.3	66.0	34.0	65.0	35.0	الحبانية
77.2	22.8	79.0	21.0	97.3	2.7	العامرية
91.3	8.7	90.6	9.4	90.2	9.7	الكرمة
49.3	50.7	47.7	52.3	48.7	51.3	المحافظة

المصدر: الملحق (4) .

إذ تبلغ نسبة الحضر في هذه الأضية (2.7% - 9.7% - 35.0%) ونسبة الريف (97.3% - 90.2% - 65.0%) (العامرية - الكرمة - الحبانية) على التوالي لكونها أضية ريفية وذلك لسعة مساحة الأراضي الزراعية فيها وإمكانية إروائها عن طريق النقل مما شجع الفلاح لزراعتها وتحسين مستواه المعاشي .

أما في سنة 2007 حافظت نسبة سكان الحضر على نفس الترتيب في المراتب المرتفعة مقارنة بسكان الريف في جميع الأضية باستثناء قضاء (العامرية - الكرمة - الحبانية) إذ بلغت نسبة السكان الحضر في هذه الأضية (21.0 - 9.4 - 34.0 %) ونسبة سكان الريف (79.0 - 90.6 - 66.0 %) على التوالي وذلك لأن هذه الأضية مناطق ريفية ، فضلاً عن عدم توافر الخدمات فهم يعملون في الزراعة ، مع انخفاض بسيط لسكان الحضر في باقي أضية المحافظة مع

خريطة (4)

التوزيع البيئي (الحضر - الريف) لسكان محافظة الأنبار حسب الأفضية لسنة 1997 .

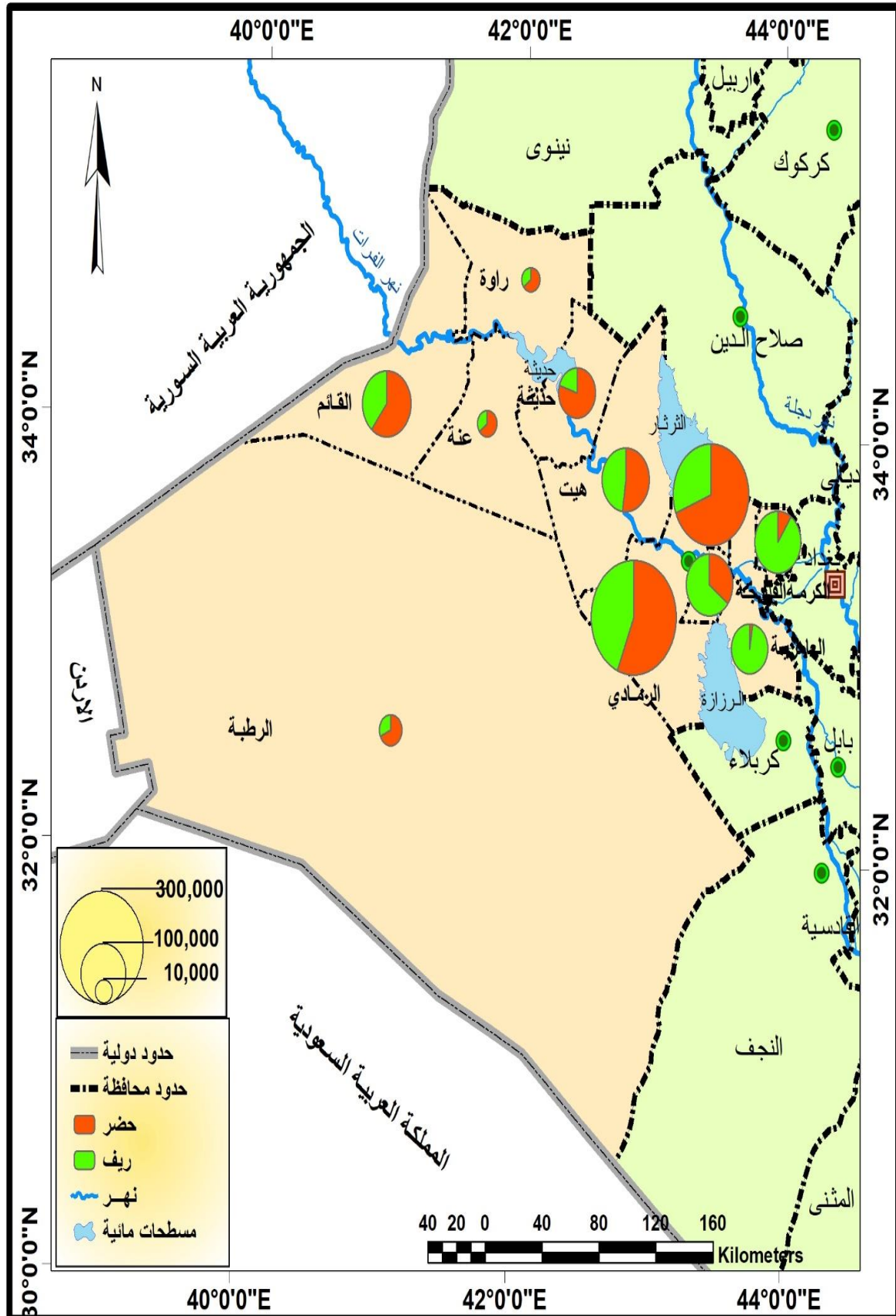

المصدر : بالاعتماد على الملحق (4) .

احتفاظها بترتيبها لكن تباينت في عدد سكان الحضر والريف وتبين أن قضاء حديثة بلغت نسبة الحضر (79.5%) ونسبة الريف (20.5%) ، وهو بذلك يبقى محافظاً على النسب كما هو الحال في الأفضية الأخرى وكما موضح في الخريطة (5) .

خريطة (5)

التوزيع البيئي (الحضر - الريف) لسكان أفضية محافظة الأنبار لسنة 2007 .

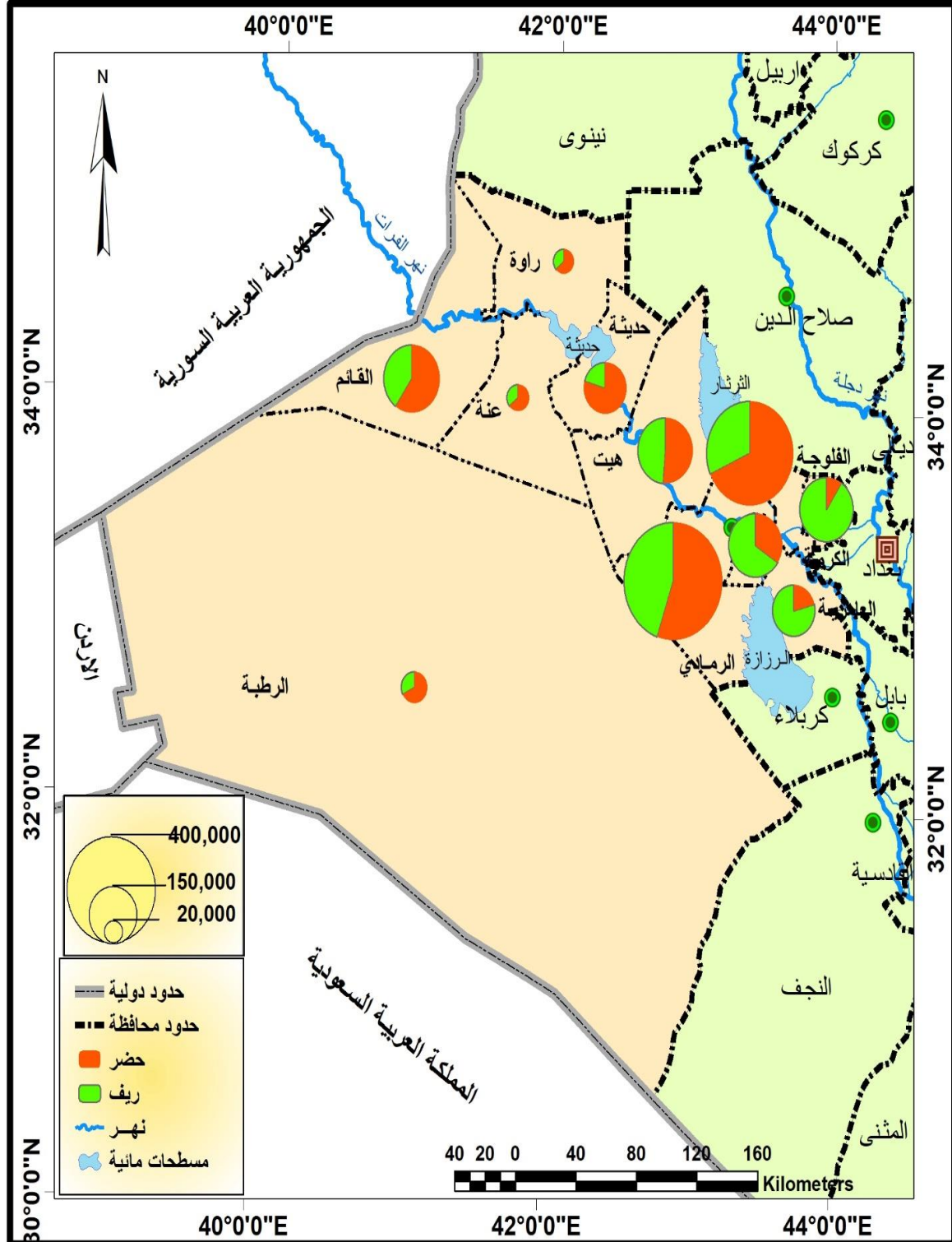

المصدر: بالاعتماد على الملحق (4) .

أما في سنة 2020 تبين من الجدول (4) والخريطة (6) فقد سجلت أعلى نسبة للسكان الحضر في قضاء القائم إذ بلغت نسبة (75.7%) وسكان الريف بلغ نسبة (24.3%) وأقل النسب في قضاء

خريطة (6)

التوزيع البيئي (الحضر - الريف) لسكان أفضية محافظة الأنبار لسنة 2020

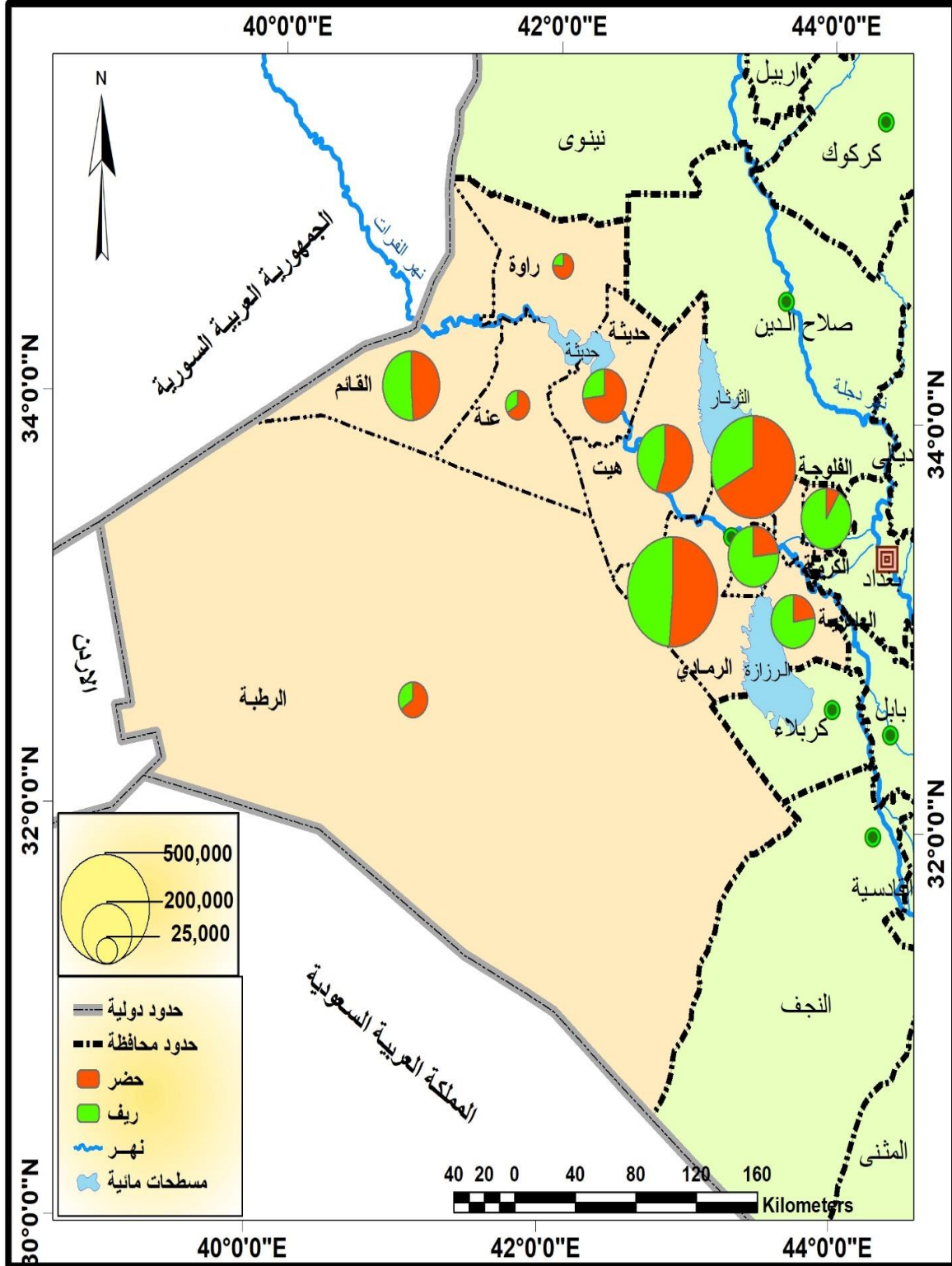

المصدر : بالاعتماد على الملحق (4) .

الكرمة بلغت (8.7%) ، أما بقية أفضية المحافظة (راوه - الفلوجة - عنه - حديثة - هيت - الرمادي - الرطبة - الحبانية - العامرية) قد سجلت نسب (65.6 - 66.5 - 67.2 - 73.2 - 55.0 - 51.2 - 48.8 - 23.3 - 22.8 %) على التوالي ، وأعلى نسبة لسكان الريف سجلت في قضاء الكرمة بنسبة (91.3 %) .

٣- التوزيع الكثافي لسكان محافظة الأنبار :

يطلق عليها الكثافة العامة ^(١) ، وأحياناً الكثافة الحسابية ^(٢) ، تعد دراسة الكثافة الحسابية من أبسط الطرق المستخدمة ، وهي حصيلة قسمة إجمالي سكان الدولة أو الحيز المكاني على المساحة العامة لها ^(٣) ، وهي من أكثر المعايير المستخدمة لمعرفة حجم سكان المنطقة والمساحة الجغرافية مقاسة بالكيلومتر المربع أو الميل أو أي وحدة مساحية أخرى ^(٤) .

وقد أستخدم الباحثون أنواعاً عديدة لأشكال الكثافة الحسابية لكل منها أهمية خاصة تميزه ، وفي هذه الدراسة اعتمدنا على معيار الكثافة العامة للسكان التي توضح العلاقة بين الأرض والسكان ^(٥) .

وسنعمد في هذا الجزء على الكثافة السكانية العامة أو الحسابية وهي قسمة العدد الكلي للسكان على المساحة المطلقة وعلى الرغم من أنها لا تعطي الصورة الحقيقية عن العلاقة بين الإنسان والموارد الاقتصادية إلا أنها تعطي مؤشراً عن علاقة السكان بالمساحة التي يعيشون عليها .

وبتبيين من جدول (5) أن معدل الكثافة العامة لمحافظة الأنبار في تزايد مستمر وبشكل ملموس خلال الفترة الأخيرة نتيجة تزايد سكان محافظة الأنبار من جهة ، وبقاء المساحة ثابتة لمنطقة الدراسة من جهة أخرى ، لهذا السبب ارتفعت الكثافة الحسابية لسنة 2020 ، إذ بلغت (14 نسمة / كم²) ، أما على مستوى أفضية محافظة الأنبار فيوجد تباين واضح إذ يتراوح ما بين (0.5 نسمة / كم²) في قضاء الرطبة وبين (643 نسمة / كم²) في قضاء الفلوجة ومن الملاحظة جدول (5) يتضح أن التباين في مساحة الأفضية من جهة وعدد سكانها من جهة أخرى .

$$(*) \text{ الكثافة العامة لسكان} = \frac{\text{عدد السكان الكلي (نسمة)}}{\text{المساحة الكلية (كم}^2\text{)}}$$

- (١) عبد الحسين الزيني ، وآخرون ، الإحصاء السكاني ، ط1 ، دار المعرفة للطباعة والنشر ، 1980 ، ص 55 .
- (٢) محمد عبد الرحمن الشرنوبي ، البحث الجغرافي ، مكتبة الأنجلو المصرية ، القاهرة ، ص ، 82 ، 1978 .
- (٣) منصور الراوي ، سكان الوطن العربي ، دراسة تحليلية للمشكلات الديموغرافية والابعاد الكمية والنوعية والهيكالية للسكان ، بين الحكمة ، ج1 ، بغداد ، 2002 ، ص 115 .
- (٤) طه حمادي الحديثي ، جغرافية السكان ، الطبعة الثانية ، دار الكتب للطباعة والنشر ، جامعة الموصل 2000 ، ص 603 .

جدول (5)

توزيع الكثافة العامة لسكان أفضية محافظة الأنبار لسنة 2020

القضاء	عدد السكان	المساحة	الكثافة السكانية (نسمة كم ²)
الرمادي	470252	7829	60
هيت	179853	8353	22
الفلوجة	408129	635	643
عنه	33252	5597	6
راوه	25233	5876	4
حديثة	111329	3644	31
الرطوبة	49540	93445	0.5
القائم	188716	8825	21
الحبانية	146129	714	205
العامرية	110934	2532	44
الكرمة	142451	1038	137
المحافظة	1865818	138288	14

المصدر : الملحق (3) .

وبالاعتماد على بيانات جدول (5) وبيانات ملحق (6) يمكن تقسيم الكثافة السكانية لمنطقة

الدراسة إلى ثلاث فئات ، وكما يأتي وكما موضح في الخريطة (7) :

١- الفئة الأولى : ذات الكثافة السكانية المنخفضة من (0.5 - 161.1 فأقل) ، وتشمل أفضية

(رطوبة - راوه - عنه - القائم - هيت - حديثة - العامرية - الرمادي - الكرمة) ، إذ سجلت

(0.5 - 4 - 6 - 21 - 22 - 31 - 44 - 60 - 137 نسمة / كم²) على الترتيب ، ويرجع

سبب انخفاض الكثافة فيها إلى كبر مساحتها مقارنة بعدد سكانها .

- ٢- الفئة الثانية من (161.2 - 321.7) تمثلت بالفئة ذات الكثافة السكانية المتوسطة الكثافة ضمن قضاء (الحبانية) إذ بلغت كثافته (205 نسمة/كم²) وقضاء الحبانية يقع بين مدينتي الرمادي والفلوجة وهي منطقة سياحية ومن المدن السياحية الجميلة في العراق لوجود منتجع سياحي فيها ، فضلاً عن موقعها الاستراتيجي على نهر الفرات وكذلك وجود مجمعات سكنية ، كل هذه المتغيرات جعلت من قضاء الحبانية منطقة جذب للسكان .
- ٣- الفئة الثالثة من (321.8 - 482.3) لم يظهر فيها أي قضاء .
- ٤- الفئة الرابعة تمثلت بالفئة ذات الكثافة العالية التي بلغت (482.4 فأكثر) هي قضاء الفلوجة إذ سجل بنسبة (643 نسمة /كم²) ، أما قضاء الفلوجة تتوفر فيه المؤسسات الصناعية وكذلك قرب القضاء من العاصمة بغداد .

المبحث الثالث

التركيب السكاني

التركيب السكاني (The structure of the population) يركز الجغرافيون الاهتمام في دراسة تركيب السكان لعلاقته المهمة في خصائص السكان الأخرى ، فالتركيب العمري والنوعي يؤثر بشكل كبير على الخدمات التعليمية والصحية ، والسكن والكثير من المظاهر الحضارية ^(١)، فالتركيب السكاني العمري والنوعي يوضحان الملامح الديموغرافية للمجتمع ذكوراً وإناثاً وحسب الفئات العمرية المنتجة التي تقع على عاتقها عبء إعالة باقي الأفراد ^(٢) .

تعد دراسة التركيب السكاني عاملاً مهماً مؤثراً في توزيع الأنشطة الاقتصادية على السكان ^(٣)، كذلك إن التركيب العمري والنوعي لهما أهمية كبيرة في تفسير الخصوبة والوفيات والهجرة ، وإن التركيب العمري والنوعي يأتزان بشكل كبير على المتغيرات الثلاثة (الخصوبة - الوفيات - الهجرة) ^(٤) ، ومن أبرز التراكيب السكانية التي سيتم تناولها في هذه الدراسة ما يأتي :

١- التركيب العمري للسكان :

يقصد بالتركيب العمري توزيع السكان حسب الفئات العمرية التي توفرها التعدادات السكانية ، ويعد التركيب العمري من أهم البيانات في الدراسات السكانية ، لأنه يرتبط بالنشاط الاقتصادي الذي يمارسه السكان وقدرتهم على تأدية الخدمات للمجتمع ^(٥) ، كذلك يعد التركيب العمري سجلاً تاريخياً للأحداث الحيوية التي يتعرض لها السكان خلال حياتهم ، و تركيب السكان أو تقسيمهم حسب فئات السن المختلفة ، فهو أهم وأخطر المتغيرات الديموغرافية في دلالتها على قوة السكان الإنتاجية ومقدار حيويتهم ، ويدرس التركيب العمري النمو السكاني ويلقي الضوء على نسب المواليد والوفيات ^(٦) ، إضافة إلى ذلك يعد التركيب العمري من أهم العناصر الديموغرافية وأخطرها لأنه يتحكم في قوة السكان ومعرفة حجم السكان في سن العمل الذي يقع على عاتقهم إعالة الفئات الأخرى من صغار السن والشيوخ ، ومن خلال دراسة التركيب العمري نتعرف على النساء في سن

(١) طه حمادي الحديثي ، جغرافية السكان ، مصدر سابق ، ص 610 .

(٢) عبد الله عطوي ، جغرافية السكان ، دار النهضة العربية للطباعة والنشر ، بيروت ، 2000 ، ص 185 .

(٣) خلود علي حسين و روضان العبيدي ، الخدمات الصحية وكفاءتها في محافظة القادسية ، 2019 ، ص 56 .

(٤) [http // www. Uobabylon . edu. 1.9/ eprints pubdoc – 12 – 10536 – 662 – docx](http://www.Uobabylon.edu.1.9/eprints/pubdoc-12-10536-662-docx) .

(٥) أحمد علي إسماعيل ، علم السكان وتطبيقاته الجغرافية ، طه ، دار الفكر العربي ، القاهرة ، 1984 ، ص 86 .

(٦) عمار عبيس شمباره الجبوري ، التحليل المكاني للوفيات في قضاء القاسم للمدة من (1997 – 2013) ،

2016 ، ص 59 .

الإنجاب التي تقع أعمارهن في سن (15- 49) وكذلك تعد دراسة التركيب في التخطيط لكافة المشاريع الاقتصادية والاجتماعية لمختلف شرائح السكان مستقبلاً⁽¹⁾ .

يمكن تقسيم الفئات العمرية إلى ثلاثة أقسام وهي كالآتي :-

أ- فئة صغار السن تتراوح أعمارهم من (0 - 14) سنة :

إذ تضم هذه الفئة قاعدة الهرم السكاني ، وتتأثر هذه الفئة كثيراً بالخصوبة والوفاة وكذلك تتأثر بالنمو السكاني ارتفاعاً وانخفاضاً ، إذ تؤدي السياسة السكانية الخاصة في تنظيم الأسرة التشجيع على الإنجاب والزواج وبذلك فهي لها دور مهم في حجم الفئات العمرية ، فضلاً عن ذلك تستطيع توفير الخدمات لكل جوانبها تحديداً الخدمات الصحية والسكن⁽²⁾ ، ونلاحظ من أعمار هذه الفئة إنها الفئة المستهلكة ليست منتجة لأنهم لا يستطيعون أن يدخلوا في سوق العمل ولا تدخل في حسابات القوة البشرية أو العسكرية لدى الدولة وتشكل عبئاً ولكن سرعان ما تكون فئة منتجة لدى الدولة ، وقد نلاحظ بعض أفراد هذه الفئة تدخل في سوق العمل نتيجة للظروف الاقتصادية والاجتماعية ويضطرون إلى مزاوله العمل في سن مبكرة هذا ما يوجد في بعض البلدان النامية كالعراق⁽³⁾ .

تشير البيانات الواردة من جدول (6) أن نسبة فئة صغار السن في المحافظة بلغت (48.6%) في سنة 1997 إلا أنها انخفضت لتصل في سنة 2007 إلى (44.1%) ويرجع سبب الانخفاض إلى نسبة معدلات الإنجاب في المحافظة نتيجة للتحويلات الاقتصادية والاجتماعية للسكان كذلك الحال في سنة 2020 انخفض المعدل إلى (42.3%) ، نتيجة لزيادة الوعي للسكان والحد من الإنجاب واستخدام موانع الحمل ، إضافة إلى ذلك ارتفاع دخل الأسر الأمر الذي أدى إلى انخفاض معدل الولادات .

(1) سعد عبد الرزاق محسن الخرسان ، جغرافية السكان ، كانون الثاني ، 2013 ، ص 45 .

(2) محمد رفعت مقداد وآخرون ، جغرافية السكان ، ط1 ، منشورات جامعة دمشق ، دمشق ، 2013 ، ص 570 .

(3) Glelnnt , Trewrtha , Ageography , of population world Fattermas , Tohn wiley and son , Inc , Newyork , 1969 , p – 122 .

جدول (6)

التوزيع النسبي لسكان محافظة الأنبار حسب الفئات العمرية للسنوات

(1997-2007-2020)

الفئة العمرية	1997	2007	2020
14-0	% 48.6	% 44.1	% 42.3
64-15	% 48.5	% 53.2	% 55.6
65 فأكثر	% 2.7	% 2.7	% 2.1
المجموع	% 100	% 100	% 100

المصدر : بالاعتماد على :-

- جمهورية العراق ، هيئة التخطيط ، الجهاز المركزي للإحصاء والتعاون الإنمائي ، مديرية إحصاء الأنبار ، بيانات غير منشورة لسنة ، 1997.
- جمهورية العراق ، وزارة التخطيط ، الجهاز المركزي للإحصاء والتعاون الإنمائي ، مديرية إحصاء الأنبار تقديرات سكان محافظة الأنبار ، بيانات غير منشورة لسنة ، 2007 .
- جمهورية العراق ، وزارة التخطيط ، الجهاز المركزي للإحصاء والتعاون الإنمائي ، مديرية إحصاء الأنبار تقديرات سكان محافظة الأنبار ، بيانات غير منشورة لسنة ، 2020 .
- الملحق (6) .

شكل (3)

نسب الفئات العمرية العريضة لسكان محافظة الأنبار للسنوات (1997 - 2007 - 2020)

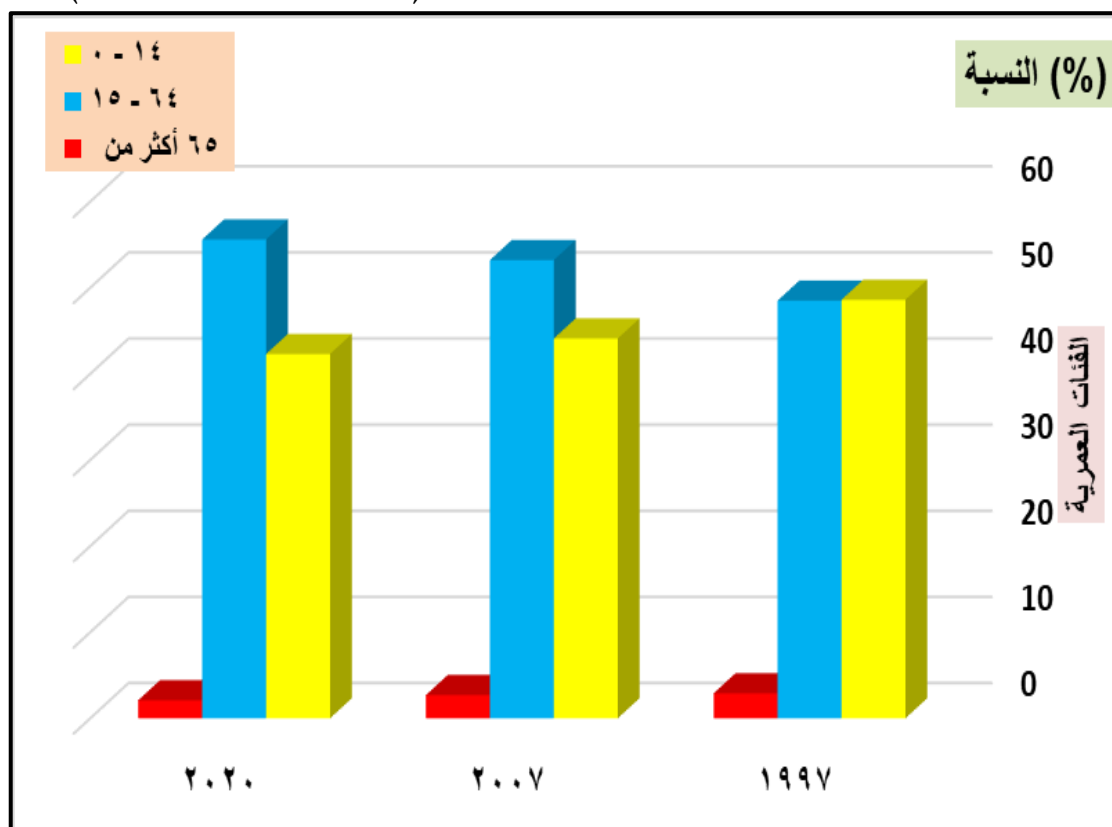

المصدر : الجدول (6) .

ب- فئة متوسطي الأعمار من (15 - 64) سنة :

تضم هذه الفئة الأفراد الذين تتراوح أعمارهم من (15 - 64 سنة) وتعد هذه الفئة من أهم الفئات العمرية المنتجة التي تعتمد عليها فئة كبار وصغار السن ، وتعد من أهم الفئات المؤثرة على نمو السكان لأنها تعمل على إعالة الفئات الأخرى وقدرتها على الحركة والهجرة والعمل⁽¹⁾ ، على عكس فئة صغار السن ، وتعد فئة متوسطي الأعمار أقل الفئات تأثراً بعامل الوفاة إذ إن البعض يقسمها إلى فئة البالغين الشباب (15 - 34 سنة) وفئة البالغين الكبار (35 - 64 سنة)⁽²⁾ .

بلغت نسبة هذه الفئة في محافظة الأنبار (48.5%) في سنة 1997 ، ثم ارتفعت في سنة 2007 لتصل إلى (53.2%) واستمرت في الارتفاع في سنة 2020 لتصل إلى (55,6%) .

يتبين في الجدول (7) إن نسبة الذكور تفوق نسبة الإناث في جميع الأعوام إذ بلغت نسبة الذكور في تعداد 1997 (50.1%) والإناث (49.9%) .

أما في سنة 2007 بلغت نسبة الذكور (50.3%) والإناث (49.7%) وفي سنة 2020 كانت نسبة الذكور (51.3%) والإناث (48.7%) على التوالي ، إذ نستنتج من الجدول (7) و الشكل (3) بأن نسبة الذكور أعلى من نسبة الإناث في جميع الأعوام ونجد أن نسبة الذكور بتزايد بسبب عودة الكثير من المهاجرين إلى العراق بعد سنة 2003 ولا سيما الذكور ، فضلاً عن إهمال تسجيل الإناث في بعض المناطق الريفية .

(1) عمار عبيس شمبارة الجبوري ، المصدر السابق ، ص 96 .

(2) john Clarke , population , Geography , and Edition pergamon pres llt , afford , 1972 , p. 27 .

ت- الفئة العمرية الثالثة (كبار السن) :

تضم هذه الفئة جميع الأفراد الذين تبلغ أعمارهم (65 سنة فأكثر) ، وتعد هذه الفئة مستهلكة كفئة صغار السن ، إذ ترتفع نسبتها في الدول المتقدمة بسبب تنظيم الأسرة وانخفاض معدل المواليد الخام نتيجة الوعي الثقافي لدى هذه الدول ، وكذلك نسبة الوفيات تكون قليلة لكبار السن بسبب توفير الرعاية اللازمة لهذه الفئة ، على عكس الدول النامية إذ ترتفع فيها نسبة صغار السن على حساب الفئات الأخرى ، وترتفع فيها نسبة الوفيات لفئة كبار السن بسبب عدم توفر الرعاية الصحية اللازمة لهم^(١) .

يتبين من الجدول (6) انخفاض نسبة كبار السن في محافظة الأنبار إذ بلغت سنة 1997 إلى (2.7%) ، وجاءت متساوية لسنة 2007 لتصل إلى (2.7%) ثم وصلت في سنة 2020 إلى (2.1%) ، إن نسبة انخفاض فئة كبار السن بسبب الظروف النفسية والصحية والأمنية فهي تؤثر على هذه الفئة لأنها من أكثر الفئات تأثراً بعامل الوفيات ، ويتبين من الجدول (7) تفوق نسبة الإناث على الذكور ضمن فئة كبار السن ، إذ يعود السبب إلى أن نسبة المعمرين من الإناث أكثر من الذكور ، وذلك لأن مقاومتهن للأمراض أكثر من الذكور بشكل سنة ويعود ضيق هذه الفئة إلى قلة الرعاية الصحية لهم .

(١) يونس حمادي ، مبادئ علم الديموغرافي ، ط1 ، دار وائل للنشر ، عمان ، 2010 ، ص 28 .

جدول (7)

النسبة المئوية للفئات العمرية لسكان محافظة الأنبار حسب النوع للسنوات

(1997 - 2007 - 2020)

2020		2007		1997		الفئة العمرية
أناث %	ذكور %	أناث %	ذكور %	أناث %	ذكور %	
7.8	8.2	8.4	8.8	9.3	9.4	4 - 0
6.4	7.2	7.1	7.5	8.0	8.4	9 - 5
6.0	6.6	6.1	6.3	6.6	6.9	14 - 10
5.7	6.1	5.3	5.5	5.7	5.9	19 - 15
4.6	5.3	4.5	4.7	4.6	4.6	24 - 20
3.6	3.8	4.0	4.0	3.8	3.9	29 - 25
3.2	3.2	3.3	3.3	2.9	2.8	34 - 30
2.7	2.7	2.7	2.6	2.0	1.6	39 - 35
2.4	2.4	2.1	2	1.9	1.9	44 - 40
1.8	1.8	1.7	1.6	1.4	1.2	49 - 45
1.3	1.0	1.3	1.2	0.9	1.0	54 - 50
1.2	1.2	1.0	0.9	0.7	0.8	59 - 55
0.8	0.7	0.8	0.7	0.5	0.5	64 - 60
0.5	0.5	0.6	0.5	0.5	0.5	69 - 65
0.3	0.3	0.3	0.3	0.4	0.3	74 - 70
0.2	0.1	0.2	0.2	0.3	0.2	79 - 75
0.2	0.2	0.3	0.2	0.4	0.3	80 فأكثر
48.7	51.3	49.7	50.3	49.9	50.1	المجموع

المصدر : الملحق (6) .

كما ويتبين من الشكل (4) أن الهرم السكاني للسنوات (1997 - 2007 - 2020) طبيعة التركيب العمري لسكان محافظة الأنبار ، فالهرم السكاني من أفضل الوسائل البيانية التي يمكن أن تعطي صورة حية عن بنية وتكوين أي مجتمع سكاني⁽¹⁾ ، فالهرم السكاني له القدرة على معرفة العناصر

(1) علي عبد الخفاف ، جغرافية السكان ، أسس عامة ، ط2 ، النجف ، العراق ، 2007 ، ص 224 .

شكل (4)

الهرم السكاني لمحافظة الأنبار لسنة 1997

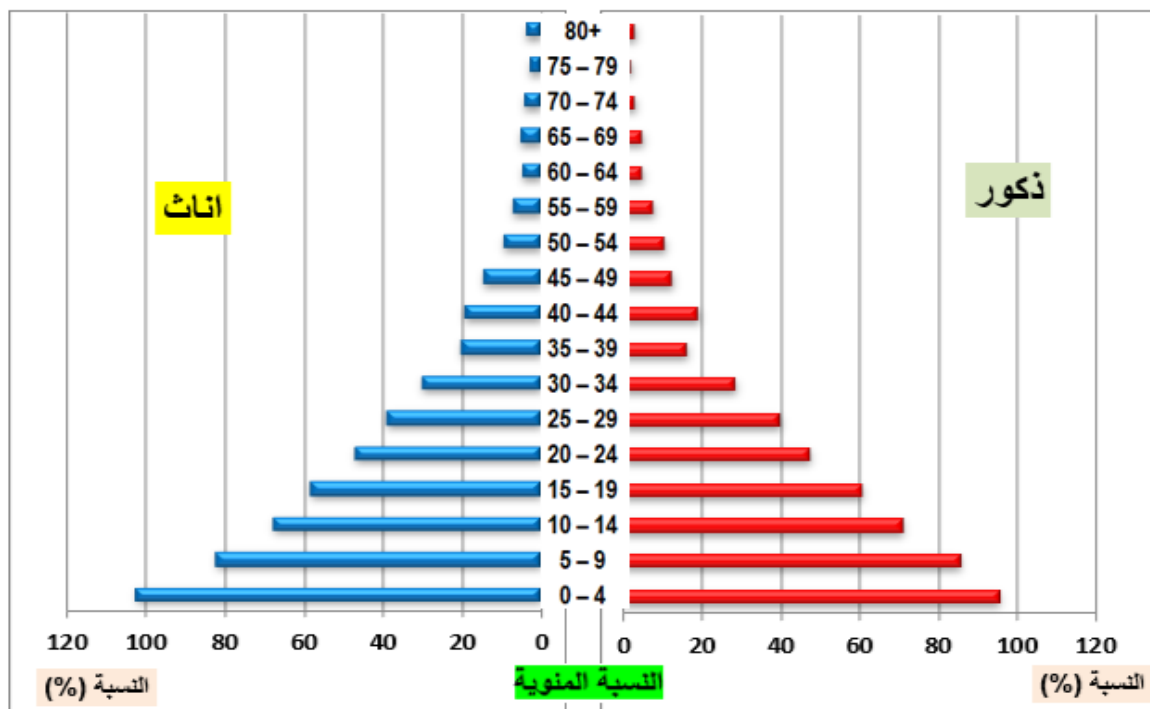

المصدر : الجدول (7) .

شكل (5)

الهرم السكاني لمحافظة الأنبار لسنة 2007

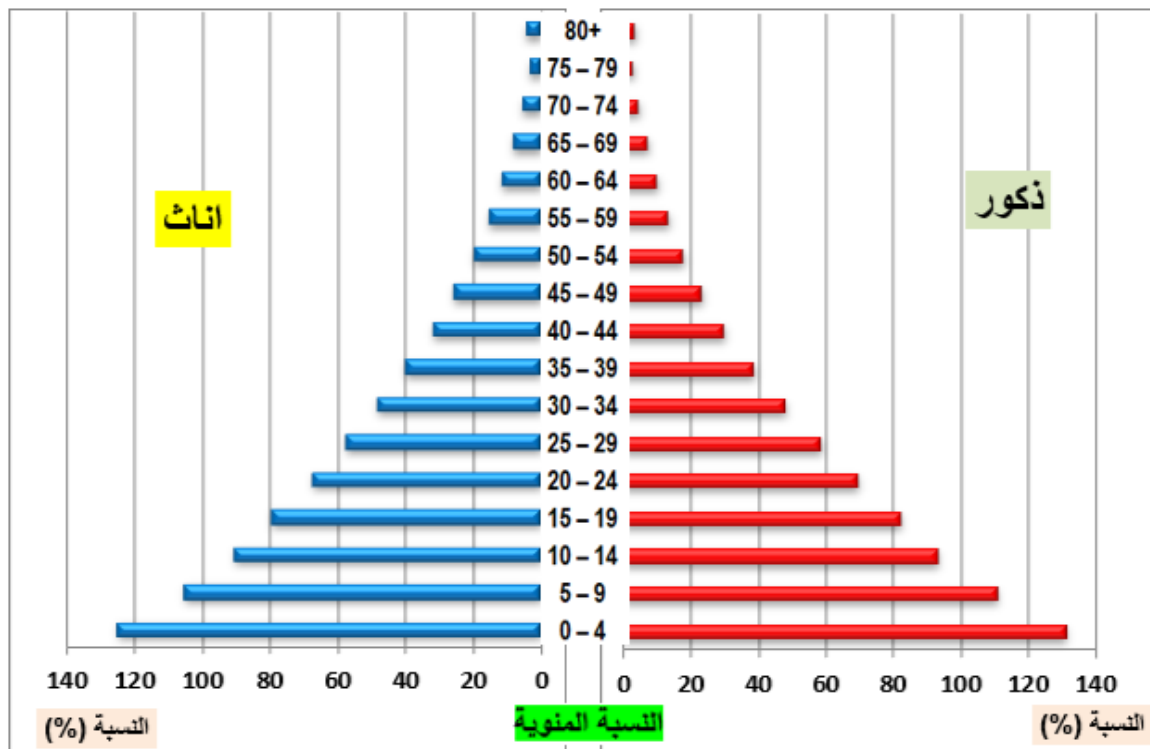

المصدر : الجدول (7) .

الديموغرافية الثلاثة (المواليد - الوفيات - الهجرة) خلال مدة زمنية معينة ⁽¹⁾، وكذلك يشير إلى التغيرات التي تتعرض لها المجتمعات كالحروب والأمراض والأوبئة والهجرات السكانية والمجاعات والكوارث الطبيعية ⁽²⁾ .

شكل (6)

الهرم السكاني لمحافظة الأنبار لسنة 2020

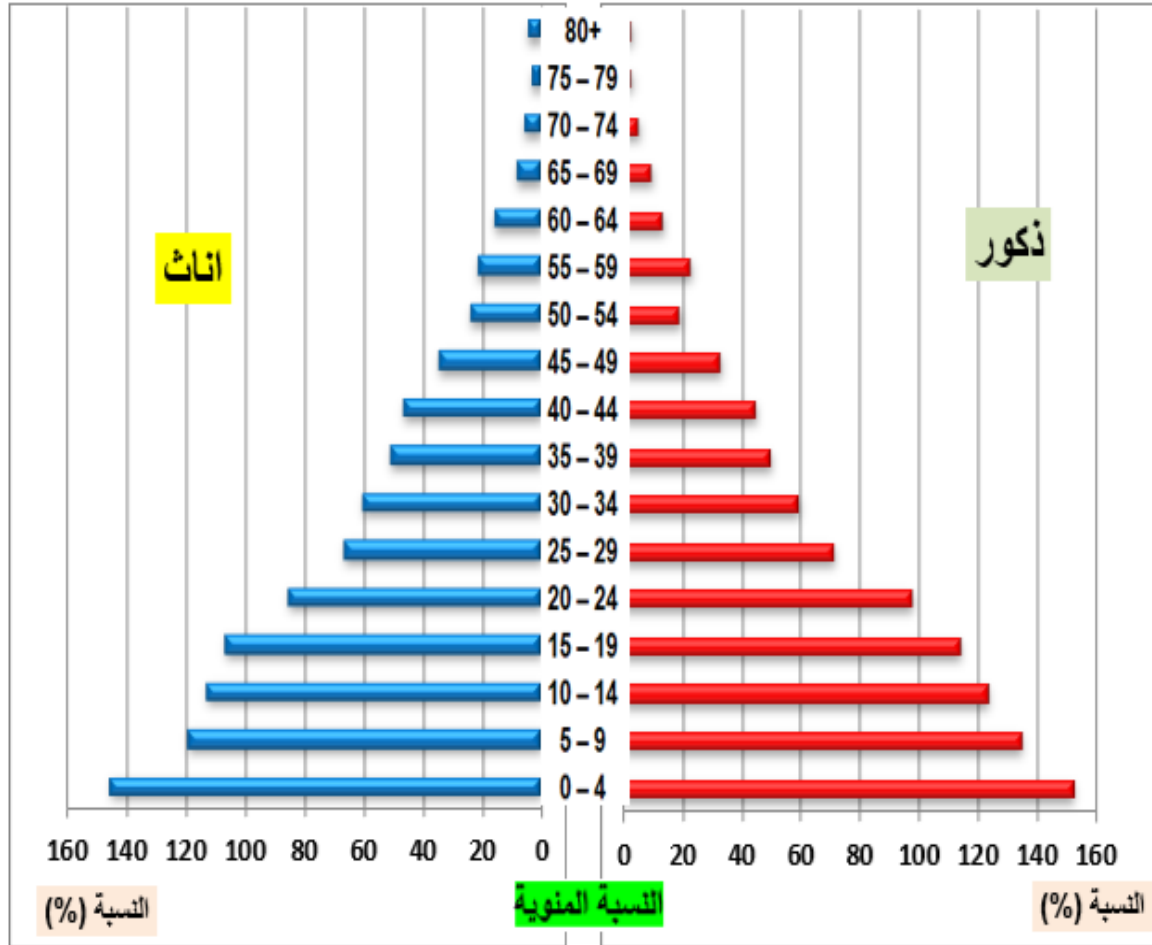

المصدر : الجدول (7) .

وفي ضوء ما تقدم فإن خصائص التركيب العمري لسكان محافظة الأنبار تتمثل بفئة متوسطي الأعمار فهم يعدون الأساس الذي يستند عليه في تحقيق الرفاهية والسعادة لفئتي كبار وصغار السن ، وذلك لأنها تقع على عاتقها مسؤولية إعالة تلك الفئتين ، وبما أن محافظة الأنبار تشهد ارتفاعاً في فئة صغار السن فهم الفئة التي يعتمد عليها في مستقبل التنمية للمحافظة إذا ما توفرت لهم الظروف المناسبة والتنمية البشرية الصحيحة .

(1) صلاح عثمان صالح العاني ، مصدر سابق ، ص 39 .

(2) john Clarke , population , Geography , seconded , pergamon press , oxford , 1972 , p. 70 .

نسبة الإعالة :-

هي ظاهرة سكانية لها علاقة بالفئات العمرية الثلاثة ، أي العلاقة بين السكان غير قادرين على إعالة أنفسهم هم الأطفال أقل من (15 سنة) وكبار السن أكثر من (65 سنة) من جهة وبين السكان في سن العمل (15 - 64) ^(١) .

تبرز أهمية فئة الشباب في مدى قدرتهم على إعالة صغار وكبار السن ومدى قدرة الشباب على توفير وسائل المعيشة والتعليم للصغار ورعاية المسنين من الناحية الصحية والاجتماعية ^(٢) ، كما تشير في الوقت نفسه إلى حجم فئات المجتمع الاتكالية التي تعتمد على الفئة الشابة المنتجة وتقوم هذه الفئة بإعالة صغار السن والمسنين ، فإن نسبة الإعالة تعتمد في قيمتها على طبيعة التركيب العمري للسكان في أي مجتمع ^(٣) ، كما تعد نسبة الإعالة معياراً غير دقيق لأن جزءاً كبيراً من فئات صغار السن وكبار السن يمارسون العمل ، فضلاً عن أن هناك كثير من الفئات القادرة على العمل هم دون العمل أي في حالة البطالة ^(٤) .

نستخرج نسبة الإعالة وفق المعادلة التالية ^(٥) :

$$أ- \text{نسبة إعالة الصغار} = \frac{\text{صغار السن (أقل من 15 سنة)}}{\text{السكان في سن العمل (15 - 64 سنة)}} \times 100$$

$$ب- \text{نسبة إعالة الكبار} = \frac{\text{كبار السن (65 سنة فأكثر)}}{\text{السكان في سن العمل (15 - 64 سنة)}} \times 100$$

$$ت- \text{نسبة الإعالة العمرية} = \frac{\text{صغار السن (أقل من 15 سنة + كبار السن 65 فأكثر)}}{\text{السكان في سن العمل (15 - 64 سنة)}} \times 100$$

عند تطبيق قوانين نسبة الإعالة في محافظة الأنبار تبين لنا من الجدول (8) إن نسبة الإعالة العمرية حسب تعداد 1997، بلغت (106.2%) ، ثم انخفضت في سنة 2007 و 2020 فبلغت (88%) و (79.8%) على التوالي ، ويعزى انخفاض فئة صغار السن (أقل من 15 سنة) وارتفاع فئة متوسطي العمر (15 - 65 سنة) عنها في سنة 1997 ، إن من أسباب انخفاض الإعالة في

(١) مكي محمد عزيز ورياض إبراهيم السعدي ، جغرافية السكان ، جامعة بغداد ، 1984 ، ص 338 .
 (٢) مكي محمد عزيز ، الهجرة إلى الكويت مع التأكيد على الهجرة العراقية 1957 - 1975 ، مطبعة الارشاد ، بغداد ، 1982 ، ص 46 .
 (٣) عبد الحسين جواد السريع ، بعض خصائص السكان في الكويت ، مجلة الخليج العربي ، العدد 3- 4 ، 1985 ، ص 70 .
 (٤) عبد علي الخفاف ، الوطن العربي أرضه وسكانه وموارده ، ط3 ، النجف ، 2007 ، ص 206 .
 (٥) مكي محمد عزيز ، رياض إبراهيم السعدي ، جغرافية السكان ، المصدر السابق ، ص 388 .

العراق عموماً ومحافظة الأنبار خصوصاً بسبب عودة الشباب المهاجرين ، فضلاً عن مواصلة الإناث التعليم وانخفاض الخصوبة الفعلية عند الإناث واتباع الأسرة برامج التنظيم والتخطيط لعدد من أفراد الأسرة .

جدول (8)

نسبة الإعاقة الصغرى والعليا والكلية لسكان محافظة الأنبار للسنوات (1997 – 2007 – 2020)

السنة	نسبة إعاقة الصغار %	نسبة إعاقة الكبار %	نسبة الإعاقة الكلية %
1997	100.2	6	106.2
2007	82.9	5.1	88
2020	76.0	3.8	79.8

المصدر : الملحق (6).

أما فيما يخص الإعاقة الصغرى فبلغت في سنة 1997 (100.2%) ثم تراجعت إلى (82.9%) و(76.0%) لسنتي 2007 و 2020 لأسباب تم ذكرها سابقاً .

كما إن نسبة إعاقة الكبار هي الأخرى تراجعت بعد أن كانت (6%) سنة 1997 انخفضت في سنة 2007 إلى (5.1%) ثم (3.8%) لسنة 2020 ، ويتضح لنا مما سبق أن الإعاقة الكلية مرتفعة في منطقة الدراسة وإن نسبة الإعاقة الصغرى أعلى بكثير من نسبة الإعاقة العليا وذلك بسبب أن صغار السن في منطقة الدراسة أكثر من فئة كبار السن .

٢- التركيب النوعي للسكان :

إن دراسة التركيب النوعي لسكان محافظة الأنبار أهمية كبيرة لأن هذا التركيب يبين القوة المنتجة من كلا الجنسين في أي مجتمع خاصة المجتمعات التي دخلت المرأة كعنصر منتج إلى جانب الرجل ، ويقاس التركيب النوعي للسكان أو ما يسمى بنسبة النوع هو عبارة عن عدد الذكور إلى الإناث^(١) ، فالنسبة النوع أهمية كبيرة فهي مؤشراً أساسياً لتركيب النوع لسكان المجتمع، فالنسبة تؤثر في الزواج والمواليد والوفيات ، فضلاً عن قوة العمل^(٢)، إذ يعبر عن التركيب النوعي للسكان بنسبة الذكور لكل مئة من الإناث وتعرف هذه النسبة بنسبة النوع*، إذا كانت نسبة الذكور والإناث

(١) أسامة محمود محمد سحويل ، العوامل الاجتماعية والاقتصادية المؤثرة في الخصوبة المرأة في محافظة شمال غزة ، أطروحة دكتوراه غير منشورة ، كلية الآداب ، الجامعة الإسلامية ، غزة ، 2014 ، ص 48 .

(٢) عباس فاضل السعدي ، التنمية الاقتصادية في الهضبة الغربية في العراق ، مجلة السدير ، كلية الآداب ، جامعة الكوفة ، السنة الثانية ، 2005 ، ص 123 .

(* نسبة النوع = $\frac{\text{عدد الذكور}}{\text{عدد الإناث}} \times 100$)

متساوية تكون نسبة النوع (100) أما إذا زادت نسبة الذكور على الإناث تكون نسبة الذكور أكثر من (100) ، وإذا قلت عن (100) كان الذكور أقل من الإناث (١) .

أما في منطقة الدراسة فيظهر من التحليل للبيانات جدول (9) إن نسبة النوع بلغت لسنة 1997 نحو (100.7) فكانت نسبة الذكور (50.2%) ، والإناث (49.8%) ، ثم ارتفعت في سنتي (2007 - 2020) لتصل إلى (101.5) و(105.7) على الترتيب إذ بلغت نسبة الذكور في عموم المحافظة (50.4%) و (51.4%) ونسبة الإناث (49.6%) و (48.6%) على الترتيب ، ونجد أن

جدول (9)

نسبة النوع لسكان أفضية محافظة الأنبار للسنوات (1997 - 2007 - 2020)

القضاء	التوزيع النسبي 1997			التوزيع النسبي 2007			التوزيع النسبي 2020		
	ذكور %	إناث %	نسبة النوع %	ذكور %	إناث %	نسبة النوع %	ذكور %	إناث %	نسبة النوع %
الرمادي	50.3	49.7	101.2	50.5	49.5	102	51.4	48.6	105.8
هيت	50.3	49.7	101.2	50.5	49.5	102	51.4	48.6	105.8
الفلوجة	49.8	50.2	99.2	50.0	50.0	100	51.4	48.6	105.8
عنه	50.4	49.6	101.6	50.6	49.4	102.4	51.4	48.6	105.8
راوه	50.6	49.4	102.4	50.7	49.3	102.8	51.4	48.6	105.8
حديثة	50.5	49.5	102	50.6	49.4	102.4	51.4	48.6	105.8
الرطبة	50.6	49.4	102.4	50.8	49.2	103.3	51.4	48.6	105.8
القائم	50.4	49.6	101.6	50.6	49.4	102.4	51.4	48.6	105.8
الحبانية	50.2	49.8	100.8	50.5	49.5	102	51.3	48.7	105.3
العامرية	49.0	51.0	96.1	49.4	50.6	97.6	51.3	48.7	105.3
الكرمة	49.7	50.3	98.8	50.0	50.0	100	51.3	48.7	105.3
المحافظة	50.2	49.8	100.7	50.4	49.6	101.5	51.4	48.6	105.7

المصدر : الملحق (5) .

(١) عباس فاضل السعدي ، دراسات في جغرافية السكان ، مصدر سابق ، ص 212 .

نسبة الذكور في تزايد بسبب عودة الكثير من المهاجرين إلى العراق في 2003 ولا سيما الذكور ، فضلاً عن إهمال تسجيل الإناث في المناطق الريفية بعد الاستقرار الذي شهدته المحافظة ، وفي سنة 2020 أدى إلى عودة كافة المهاجرين الذكور إلى المحافظة .

أما على صعيد أفضية محافظة الأنبار يتبين من خلال جدول (9) أن التركيب النوعي لكل من الذكور والإناث يتفاوت في جميع أفضية المحافظة ، إذ احتل قضاء راوه والرطبة المرتبة الأولى للذكور لسنة 1997 ، إذ بلغت نسبة الذكور (50.6%) ونسبة الإناث (49.4%) ثم جاء في المرتبة الثانية كلاً من أفضية (حديثة - عنه - القائم - الرمادي - هيت - الحبانية) بنسبة (50.5 - 50.4 - 50.4 - 50.3 - 50.3 - 50.2) للذكور بالترتيب ، ونسبة الإناث (49.5 - 49.6 - 49.6 - 49.7 - 49.7 - 49.8) بالترتيب ، ثم جاء في المرتبة الأخيرة كلاً من أفضية (الفلوجة - الكرمة - العامرية) بنسب (49.8 - 49.7 - 49.0) على الترتيب ، ونسبة الإناث (50.2 - 50.3 - 51.0) على الترتيب كما موضح في الخريطة (8) .

أما في سنة 2007 فقد احتل قضاءي الرطبة وراوه المرتبة الأولى والثانية على التوالي (50.8%) و (50.7%) للذكور ونسبة الإناث (49.2%) و (49.3%) ، ثم جاءت أفضية (عنه - حديثة - القائم) بنسبة (50.6%) للذكور والإناث (49.4%) في المرتبة الثالثة ، أما بقية الأفضية فقد جاءت في المرتبة الأخيرة لكل من أفضية (الرمادي - هيت - الحبانية) بنسبة (50.5%) للذكور والإناث (49.5) وقضاءي الفلوجة والكرمة بنسبة (50.0%) للذكور والإناث (50.0%) ، وأخيراً قضاء العامرية بنسبة (49.4%) للذكور والإناث (50.6%) ، كما موضح في الخريطة (9) .

خريطة (8)

التوزيع النوعي لسكان أفضية محافظة الأنبار لسنة 1997

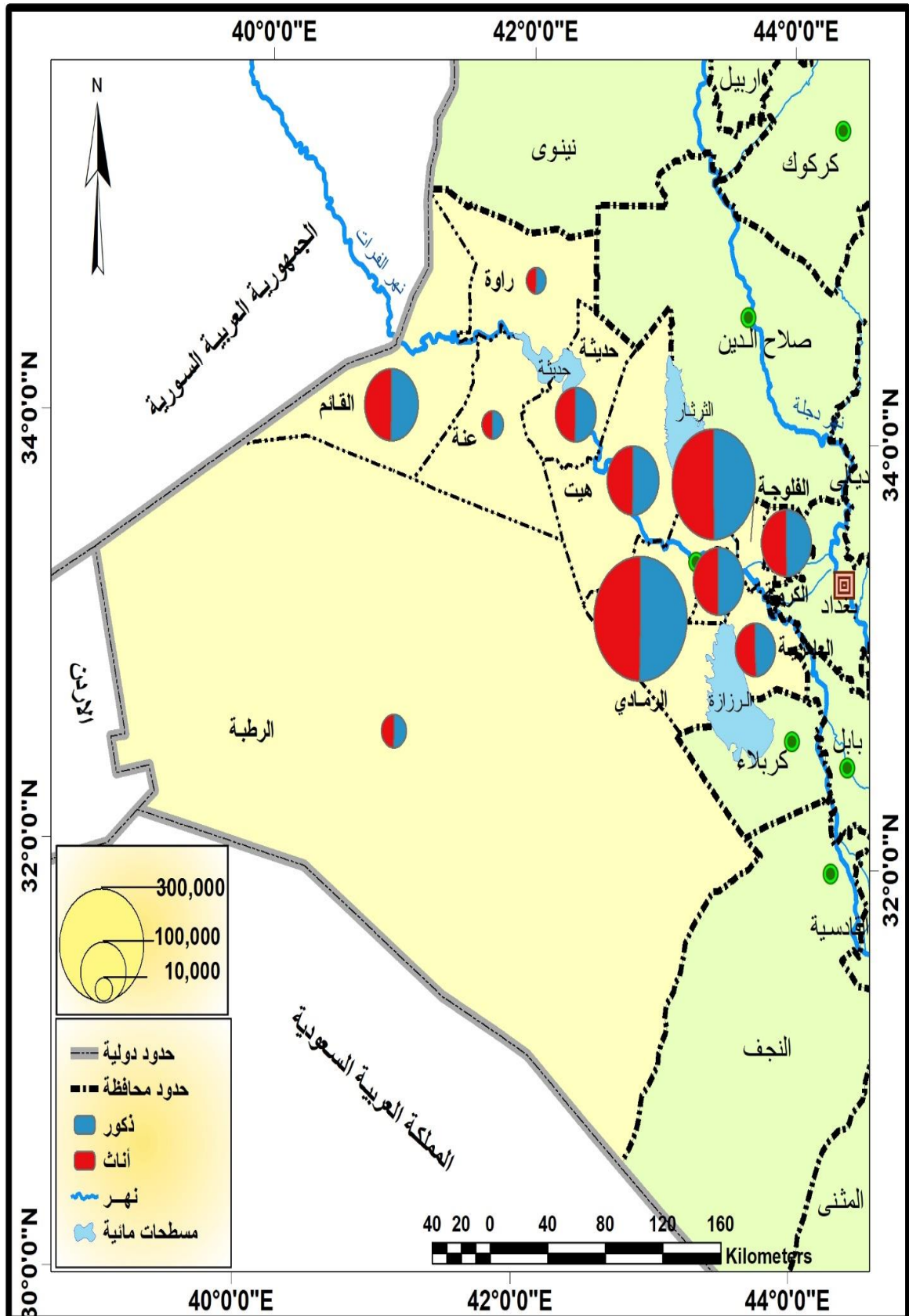

المصدر : بالاعتماد على : الجدول (9) .

أما في سنة 2020 تبين لنا من الجدول (9) والخريطة (10) إن أعلى نسبة للذكور في العديد من

خريطة (10)

التوزيع النوعي لسكان أفضية محافظة الأنبار لسنة 2020

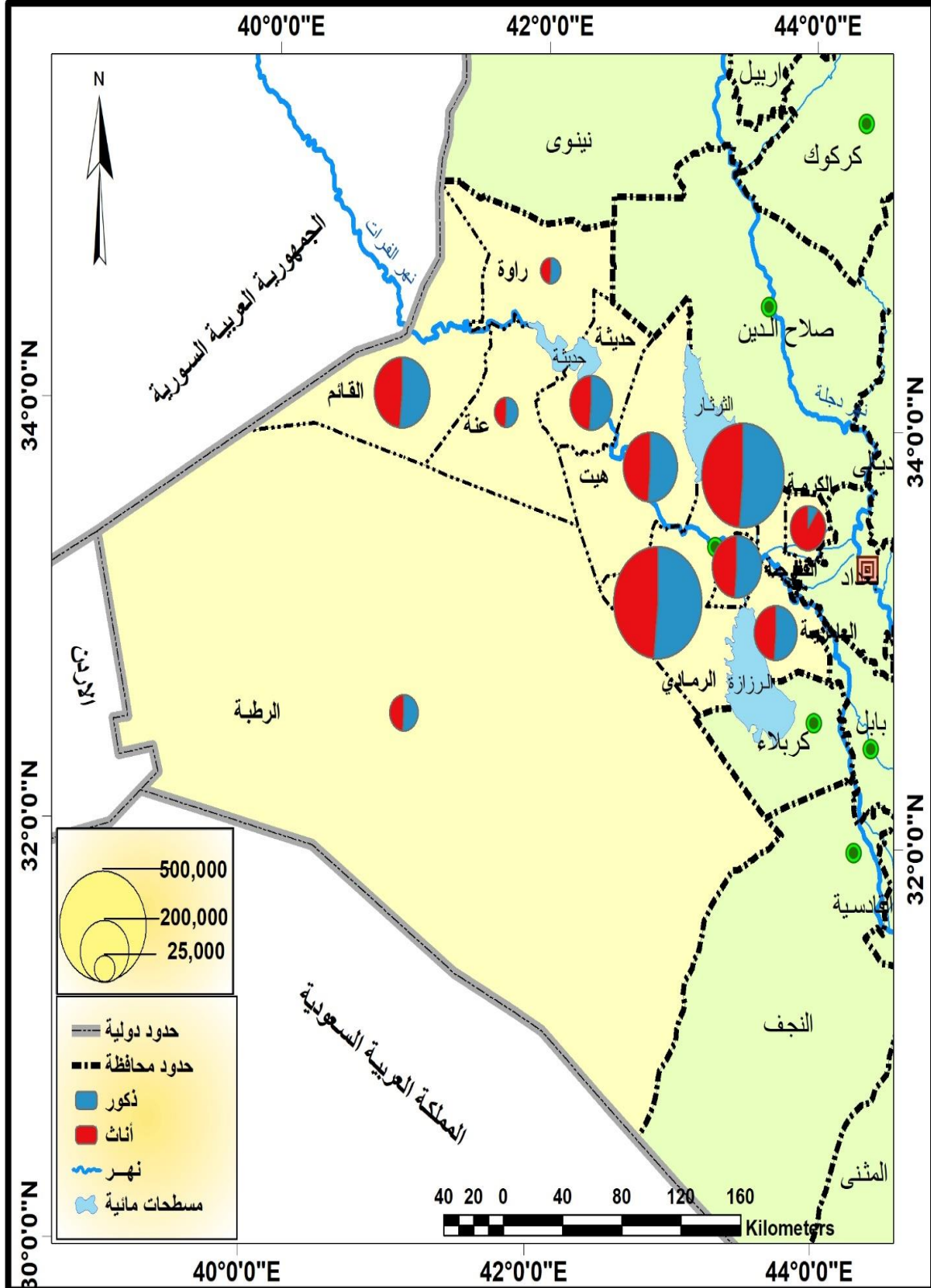

المصدر : بالاعتماد على : الجدول (9) .

الأقضية بنسبة واحدة ، إذ سجل كلٌّ من أقضية (الرمادي - هيت - الفلوجة - عنه - راوه - حديثة - الرطبة - القائم) المرتبة الأولى بنسبة (51.4%) للذكور ونسبة الإناث (48.6%) ، وجاءت أقضية (العامرية - الحبانية - الكرمة) في المرتبة الثانية والأخيرة ، إذ بلغت نسبة الذكور في هذه الأقضية (51.3%) والإناث بنسبة (48.7%) .

بناءً على ما تقدم نجد أن عدد الذكور يفوق عدد الإناث قليلاً ولكن هذا المعيار لا يحسب له أهمية في مجال ميدان الحياة ، إذ إن فعالية الإنسان تعتمد على مدى مساهمته في بناء المجتمع من خلال ما يتوفر للشخص من خدمات مناسبة مثل التعليم والصحة الجيدة وتحسين مستواه المعاشي ومدى ملائمة البيئة التي يعيش فيها لا سيما ما يتعلق بطبيعة المسكن وخدمات مياه الشرب والصرف الصحي ، وتبرز أهمية التركيب النوعي في تحديد طبيعة أنشطة الحياة التي تلائم كل من الذكور والإناث في مجتمعه^(١).

(١) صلاح عثمان عبد صالح العاني ، مصدر سابق ، ص 34 .

الفصل الثاني

المقاييس الديموغرافية لتحديد معدلات الإنجاب

وتباينها الجغرافي في محافظة الأنبار

المبحث الأول: المقاييس السكانية للإنجاب

المبحث الثاني: التوزيع الجغرافي لمعدل الإنجاب الزوجي وفق

الدرجات المعيارية

المبحث الأول المقاييس السكانية للإنجاب

تعد المقاييس السكانية هي إحدى المرتكزات الأساسية لتحديد معدلات الإنجاب وتباينها في منطقة البحث ، إذ سيتم في هذا المبحث دراسة مستويات الإنجاب في جميع أفضية محافظة الأنبار، من خلال تحديد مقاييس الإنجاب المتمثلة بمعدل المواليد الخام ، ومعدل الإنجاب السنوي ومعدل الإنجاب الزوجي ، ومعدل الإنجاب العمري ، فضلاً عن معدل الإنجاب الكلي ، ومعدل التكاثر الإجمالي إضافة إلى نسبة الأطفال إلى النساء ، ولمقارنة هذه المعدلات بين أفضية المحافظة لابد من وضع خطط تنموية واجتماعية في جميع أفضية محافظة الأنبار ، من أجل توفير العديد من المؤشرات على رأسها المؤشرات السكانية والخصائص الديموغرافية ، هذه المدخلات هي التي تشكل العناصر الأساسية في عملية التخطيط للتنمية الاجتماعية ، إذ تعد الخصوبة من أهم مكونات النمو للسكان الثلاثة (المواليد ، الوفيات ، الهجرة) ، وإن لهذه العناصر السكانية تأثير على التركيب الديموغرافي وتوزيع السكان في أي بلد ما في العالم ، لذلك تعد البيانات المتعلقة بمواليد النساء في سن الإنجاب (15 - 49 سنة) مصدراً مهماً لصياغة السياسة السكانية والتنمية ويرمز للخصوبة إلى عدد الأطفال التي تلدهم المرأة خلال حياتها الإنجابية ، أي ولادة أطفال أحياء إذ ينبغي التمييز بينها وبين القدرة البيولوجية على الإنجاب Fecundity وهي تعني القدرة على الإنجاب (1) .

لذلك سننعمد على هذه المقاييس لاستخراج معدلات الإنجاب في منطقة الدراسة لغرض توزيعها جغرافياً حسب المعطيات المتوفرة في التعداد السكاني للسنوات (1997 - 2007 - 2020) ، ولقد استخدمت الدرجات المعيارية * وهي عدد الانحرافات التي تبعد فيها القيم عن الوسط الحسابي لبيان التوزيع الجغرافي لمعدلات الإنجاب ، إذ نستخدم أسلوب إحصائي يعطي صورة واضحة عن عدد الولادات الموجودة في جميع أفضية منطقة الدراسة ، إذ سنقتصر على توزيع معدلات الإنجاب مدعمة جغرافياً بالأشكال والخرائط والجداول لكل مقياس ، وذلك لتسهيل

(1) جون وبكس ، مقدمة في علم السكان ، ترجمة فوزي سهاونه ، مطبعة الجامعة الأردنية ، عمان ، الأردن ، 1989 ، ص 83 .

$$(*) z = (x_1 - x) \div s$$

حيث أن z = الدرجة المعيارية ، x_1 = المتغير ، x = الوسط الحسابي ، s = الانحراف المعياري
المصدر : ابو صيحة ، كايد عثمان ، جغرافية السكان ، ط1 ، دار وائل للنشر والتوزيع ، عمان ، 2017 .

الفصل الثاني .. المقاييس الديموغرافية لتحديد معدلات الإنجاب وتباينها الجغرافي في محافظة الأنبار

عملية مقارنة وربط الإنجاب بالمتغيرات المؤثرة فيه ، فيما يأتي مقاييس الإنجاب التي نتناولها في
المبحث وهي كالآتي :

١- معدل المواليد الخام Crude Birth Rate :-

هو النسبة بين عدد المواليد الأحياء في سنة معينة إلى عدد السكان الكلي في منتصف تلك
السنة مضروباً في الألف^(١) ، ويعد هذا المقياس من أسهل المقاييس وأكثرها شيوعاً واستخداماً ،
ولهذه المقاييس عوامل عدة تؤثر في فترة الإنجاب لدى المرأة التي تتحدد بين (15 - 49 سنة)
وبسن الزواج وهذا المقياس يتأثر بحجم إجمالي السكان^(٢) ، إذ سمي هذا المقياس بالخام لأنه لا
يفرق بين الذكور والإناث ولا يأخذ بنظر الاعتبار الاختلاف في الأعمار ، أي إن بعض السكان
تنسب إليهم المواليد مثل الأطفال لا يكون لهم دوراً في عملية الإنجاب ، فضلاً عن تأثيرهم في
معدل الهجرة^(٣) ، ومن بين مزايا معدل المواليد الخام كمقياس للإنجاب ما يأتي :

أ- سهولة حسابه .

ب- سهولة فهمه .

ت- في حالة وجود نظام تسجيل الولادات من الممكن استخراج معدل المواليد الخام سنوياً .

ث- عند طرح معدل الوفيات الخام من معدل المواليد الخام سنتمكن من الحصول على معدل
الزيادة الطبيعية أو معدل نمو السكان ، إذ لم تؤثر الهجرة العالية الخارجة من الحساب^(٤) .

إذ كان هناك نظام تسجيل موضوعي للمواليد ويعبر عنه بالصيغة الآتية^(٥) :

$$\text{معدل المواليد الخام} = \frac{\text{عدد مواليد الأحياء في السنة}}{\text{عدد السكان في منتصف السنة}} \times 1000$$

(١) جواد كاظم الحسناوي ، التحليل المكاني لمستويات الخصوبة السكانية واتجاهاتها في محافظة الديوانية
حسب التعداد لعام 1997 ، مجلة القادسية للعلوم الإنسانية ، المجلد الحادي عشر ، العدد 3 ، 2008 ، ص
278 .

(٢) وديان راسم ميسر الشمري ، التحليل المكاني لمعدلات الخصوبة السكانية واتجاهاتها في قضاء الهاشمية
للمدة (1987 - 2014) ، رسالة ماجستير غير منشورة ، كلية الآداب ، جامعة القادسية ، 2016 ، ص
65 .

(٣) منصور الراوي ، مصدر سابق ، ص 149 .

(٤) وزارة التخطيط ، الجهاز المركزي للإحصاء ، أنماط الخصوبة المرأة في العراق ، هيئة تعداد العام في
الدراسات السكانية ، آذار ، 1980 ، ص 9 .

(٥) جواد كاظم الحسناوي ، مصدر سابق ، ص 278 .

الفصل الثاني .. المقاييس الديموغرافية لتحديد معدلات الإنجاب وتباينها الجغرافي في محافظة الأنبار

وبسبب ضرب هذا المقياس والمقاييس الأخرى أيضاً $1000 \times$ ، نتيجة لصغر حجم الظاهرة إذ يستعاض عن النسبة المئوية بالنسبة كل بألف من السكان وبالتالي يمكن الحصول على رقمين صحيحين في أكثر الأحيان ⁽¹⁾ ، ومن عيوبه اختلاف مصدر البسط عن مصدر المقام ، مصدر البسط الإحصاءات الحيوية ، بينما مصدر المقام التعدادات السكانية ⁽²⁾ .

جدول (10)

توزيع معدلات المواليد الخام في محافظة الأنبار بحسب الأقضية والبيئة للسنوات

(1997 - 2007 - 2020)

القضاء	1997			2007			2020		
	مجموع	ريف	حضر	مجموع	ريف	حضر	مجموع	ريف	حضر
الرمادي	32.2	34.5	30.5	27.4	26.8	27.9	24.7	25.2	24.3
هيت	35.8	38.1	33.6	30.5	29.0	31.9	26.2	26.4	26.1
الفلوجة	33.6	34.4	33.2	26.3	23.6	27.5	24.8	22.2	26.1
عنة	34.1	42.0	30.0	30.4	31.2	29.9	26.8	28.7	25.8
راوه	44.1	52.6	39.5	32.7	45.0	25.8	27.2	34.7	24.7
حديثة	39.5	43.2	38.6	29.9	37.8	27.9	26.9	28.7	26.3
الربطبة	38.3	43.1	36.0	27.2	29.4	26.2	21.7	23.0	21.1
القائم	43.7	44.3	43.3	28.5	31.4	26.5	24.8	26.9	22.6
الحبانية	33.7	34.9	31.7	24.5	26.5	20.5	23.6	23.9	22.3
العامرية	41.7	42.1	27.5	26.0	27.2	21.2	22.8	23.3	20.9
الكرمة	39.5	39.8	36.8	28.2	28.3	27.4	27.1	27.2	26.3
مجموع المحافظة	35.8	37.8	34.0	27.5	27.6	27.4	25.0	25.2	24.8

المصدر : الملحق (7) .

(1) عبد الحسين الزيني ، الإحصاء الديموغرافي والإحصاء السكاني ، مطبعة العاني ، بغداد ، 1979 ، ص 75 .

(2) خالد زهدي خواجة ، إحصاءات الخصوبة ، معهد العربي للتدريب والبحوث الإحصائية ، ص 3 .

الفصل الثاني .. المقاييس الديموغرافية لتحديد معدلات الإنجاب وتباينها الجغرافي في محافظة الأنبار

وبتبيين من الجدول (10) أن محافظة الأنبار في سنة 1997 سجلت معدلات مرتفعة للمواليد إذ بلغ فيها المعدل (35.8 بالآلف) ، وهو أكثر من العراق البالغ (33.6 بالآلف) ، ويرجع السبب في ارتفاع معدلات المواليد في سنة 1997 إلى توفر الرعاية الصحية لجميع السكان بصورة مجانية وانتشار الخدمات العلاجية والوقائية ، فضلاً عن وجود قوانين تشجع على الإنجاب إضافة إلى ذلك يتم تشجيع الحملة الوطنية للإنجاب وسجل الولادات .

أما في سنة 2007 بلغ مجموع معدل المواليد (27.5 بالآلف) ، إذ إنها انخفضت عما كانت عليه في سنة 1997 ويرجع السبب لهذا الانخفاض إلى صعوبة ظروف المعيشة ، وذلك نتيجة للوضع الأمني والسياسي الذي كان متدهوراً في سنة 2003 بسبب الحرب الأمريكية على العراق عامة ومحافظة الأنبار خاصة وبالتالي أدى ذلك إلى انخفاض معدل المواليد في هذا السنة .

وفي سنة 2020 انخفضت معدلات المواليد عن السنوات السابقة إذ بلغ معدل المواليد (25.0 بالآلف) بسبب التحويلات الاقتصادية والاجتماعية التي مرت بها المحافظة ، ولا سيما أن هذا المعدل انخفض مع إسهام المرأة في قوة العمل وتطوير مستوياتها التعليمية والثقافية واهتماماتها خارج المنزل نتيجة لزيادة الوعي لدى المرأة في تحديد الإنجاب وذلك باستخدام طرق منع الحمل ⁽¹⁾ .

أما عن التوزيع البيئي للمحافظة فيظهر جدول (10) وجود تباين واضح في معدل المواليد الخام في المناطق الحضرية مقارنة بالمناطق الريفية خلال السنوات الدراسية إذ بلغ المعدل (34.0) و (37.8) بالآلف على التوالي لسنة 1997 ، ويعزى هذا التباين إلى مجموعة من المتغيرات منها تأخر سن الزواج في المناطق الحضرية ، فضلاً عن توجيههم نحو التعليم وزيادة الوعي باستخدام طرق تحديد النسل ، فالبيئة الحضرية ما تزال أكثر تأثيراً بعوامل التغيير وأقل ارتباطاً بالقيم والتقاليد والعادات الاجتماعية التي تحبذ الزواج المبكر وكثرة الإنجاب ، فضلاً عن أن المرأة في المناطق الحضرية تفكر بقلة الإنجاب بهدف تحقيق حياة كريمة ومكانة اجتماعية مرموقة في المجتمع من خلال زيادة مستواها التعليمي وعملها خارج المنزل ، وكل هذه الأسباب تدفع النساء إلى تقليل معدلات الإنجاب بصفة عامة على عكس المناطق الريفية التي تتطلب

(1) عباس فاضل السعدي ، مقاييس الخصوبة وتباينها الإقليمي في العراق ، مجلة العلوم الاجتماعية ، الكويت ، المجلد 17 ، العدد 3 ، خريف 1989 ، ص 272 .

الفصل الثاني .. المقاييس الديموغرافية لتحديد معدلات الإنجاب وتباينها الجغرافي في محافظة الأنبار

زيادة في الأيدي العاملة للعمل في النشاط الزراعي ، فضلاً عن قلة الوعي الثقافي والتعليمي للمرأة ، وإطالة مدة الحياة الزوجية وكذلك الزواج المبكر وبالتالي كل هذه الأسباب تجعل المرأة لا تفكر في تنظيم الإنجاب (1) .

يتباين معدل المواليد الخام ما بين أفضية محافظة الأنبار في سنة 1997 إذ سجل قضاء راوه أعلى معدل بلغ نحو (44.1 بالآلف) ، وجاء قضاء الرمادي ليسجل أدنى معدل وبلغ (32.2 بالآلف) ، وتتباين باقي المعدلات بين هذين المعدلين ، ويشير التوزيع البيئي إلى تفوق معدلات الريف على الحضر في جميع أفضية محافظة الأنبار .

أما في سنة 2007 فقد كان أعلى معدل سجل في قضاء راوه إذ بلغ (32.7 بالآلف) ، وأدنى معدل سجل في قضاء الحبانة ليلبلغ (24.5 بالآلف) ، مع تفوق معدلات الريف على الحضر في أغلب أفضية محافظة الأنبار باستثناء قضاء الرمادي وهيت والفلوجة ، فقد تفوق فيها الحضر على الريف بسبب الهجرة السكانية من الريف إلى المدينة نتيجة لزيادة الطلب على الأيدي العاملة في المدن ، لأن هذه المدن تتوفر فيها المؤسسات التعليمية والصحية والترفيهية التي يحتاج لديها .

ويتبين من الجدول (10) أن قضاء راوه بقي محافظاً على المرتبة الأولى في عدد المواليد حتى في سنة 2020 إذ بلغ معدل المواليد في قضاء راوه (27.2 بالآلف) وأدنى معدل في قضاء الرطبة إذ بلغ (21.7 بالآلف) .

يشير التوزيع البيئي إلى تفوق معدلات الريف على الحضر في أغلب الأفضية الحضرية باستثناء قضاء الفلوجة إذ تفوقت نسبة الحضر على الريف إذ وسجل الحضر (26.1 بالآلف) والريف (22.2 بالآلف) .

يتضح من الجدول (10) أن معدلات المواليد الخام لم تكن منتظمة ، كما أنها لا تسير على وتيرة واحدة بشكل منتظم بل إن هناك تغير من سنة لأخرى خلال سنوات البحث من (1997 - 2007 - 2020) ، إلا أنه يظهر أن هناك نمواً سكانياً واضحاً خلال هذه المدة ،

(1) هنري عزام ، تحليل تفاضلات الخصوبة والقوى العاملة في غربي الأمم المتحدة ، النشرة السكانية ، اللجنة الاقتصادية لغربي آسيا ، العدد 16 ، بيروت ، 1979 ، ص 50-52 .

الفصل الثاني .. المقاييس الديموغرافية لتحديد معدلات الإنجاب وتباينها الجغرافي في محافظة الأنبار

وإن أعلى معدل للمواليد الخام في محافظة الأنبار كان في سنة 1997 بلغ (35.8 بالآلف) وكان أدنى معدل في سنة 2020 إذ بلغ (25.0 بالآلف) و (27.5 بالآلف) في سنة 2007 . إن السبب وراء ارتفاع عدد المواليد في سنة 1997 هو التشجيع الحكومي وكذلك الاستقرار الأمني في المحافظة ، وهناك أسباب تم ذكرها سابقاً .

وفي سنة 2007 انخفض معدل المواليد عن 1997 وذلك بسبب الوضع الأمني والسياسي الذي كانت تعاني منه المحافظة ، إذ أدت هذه الأسباب إلى قلة عدد المواليد في هذا السنة . أما في سنة 2020 فإن سبب الانخفاض هو زيادة الوعي الثقافي والتعليمي لدى المرأة .

٢- معدل الإنجاب العام **General Fertility Rate** :

وهو أحد المقاييس المستخدمة في بيان الخصوبة السكانية إذ تمثل هذا المقياس بأحد المقاييس الشائعة للاستعمال ، وذلك بسبب كونه أكثر دقة في التعبير عن مستوياتها * بالمقارنة مع بعض المقاييس الأخرى مثل معدل المواليد الخام ، إن هذا المقياس يعني عدد النساء في سن الحمل من (15 - 49 سنة) وإنه لا يأخذ بنظر الاعتبار جملة السكان ، وبعبارة أخرى إن هذا المقياس يهمل فئات السكان من الإناث اللاتي هن خارج الحمل (أقل من 15 سنة وأكثر من 49 سنة) ^(١) ، ومع ذلك فإن هذا المعدل يأخذ الصيغة الآتية ^(٢) :-

$$\text{معدل الإنجاب السنة} = \frac{\text{عدد المواليد الأحياء في السنة}}{1000 \times}$$

عدد الإناث في سن الحمل (15 - 49) سنة في منتصف السنة

ومن عيوب هذا المقياس أن المعدل وهو الذي يعطينا نسبة المواليد لكل ألف من النساء في سن الحمل بصورة عامة دون تمييز بينهم ، وذلك لأن خصوبة النساء تختلف باختلاف أعمار الأمهات ، والواضح مما تقدم إن معدل الخصوبة أو (الإنجاب) يركز على مجتمع الإناث فقط ^(٣) ، في حين إن معدل المواليد يركز على الولادات كحدث حيوي يحدث في المجتمع السكاني

(*) نعتي بمستوى الخصوبة : مستوى الإنجاب الفعلي للمرأة في سن الحمل ويقاس بأحد المقاييس الخصوبة التي من خلالها يمكن معرفة المناطق ذات الخصوبة العالية والمتوسطة والمنخفضة .

(١) حسين علوان إبراهيم السامرائي ، الخصوبة السكانية وتباينها المكاني في صلاح الدين ، اطروحة دكتوراه ، كلية الآداب ، جامعة بغداد ، 1995 ، ص 83 .

(٢) د. فتحي محمد أبو عيانه ، جغرافية السكان وأسسها الديموغرافية ، القاهرة ، دار الجامعات المصرية ، 1977 ، ص 111 .

(٣) صلاح محسن جاسم ، مصدر سابق ، ص 41 .

الفصل الثاني .. المقاييس الديموغرافية لتحديد معدلات الإنجاب وتباينها الجغرافي في محافظة الأنبار

ككل^(١) ، وتبعاً لنتائج التعداد السنة للسكان سنة 1997 الموضح في جدول (11) بلغ معدل الإنجاب السنة في محافظة الأنبار (161.1 بالألف) وهو أعلى من العراق البالغ (103.2 بالألف)^(٢) .

جدول (11)

توزيع معدلات الإنجاب في محافظة الأنبار بحسب الأفضية والبيئة للسنوات
(1997 - 2007 - 2020)

القضاء	1997			2007			2020		
	حضر	ريف	مجموع	حضر	ريف	مجموع	حضر	ريف	مجموع
الرمادي	134.1	155.6	143.4	112.9	121.6	116.6	99.2	106.8	102.9
هيت	148.2	178.5	162.3	144.2	151.3	147.4	106.5	111.8	108.8
الفلوجة	144.8	150.5	146.6	111.5	98.7	107.6	106.5	94.3	102.6
عنة	131.2	196.8	152.9	130.0	150.4	136.7	105.3	121.9	110.7
راوه	182.7	248.4	205.4	141.4	206.5	167.5	100.9	147.4	111.9
حديثة	176.3	193.5	179.8	139.6	158.9	144.2	107.1	121.9	111.0
الربطبة	165.9	193.0	174.6	110.9	125.9	115.7	85.9	97.5	89.8
القائم	208.7	210.3	209.3	114.5	141.6	125.2	92.3	114.1	103.2
الحبانية	139.1	154.6	149.1	101.0	112.9	109.2	90.9	101.6	99.0
العامة	121.6	197.3	195.1	100.1	116.2	113.1	85.2	98.9	95.7
الكرمة	170.1	183.1	181.8	115.7	124.6	123.7	107.3	115.5	114.7
مجموع المحافظة	151.5	171.9	161.1	116.8	122.8	119.6	101.3	106.8	104.0

المصدر: بالاعتماد على الملحق (8) .

أما بالنسبة للتوزيع البيئي لمعدل الإنجاب السنة في المحافظة ، فتبين من الجدول (11) أن هذا المعدل كان قد بلغ في المناطق الحضرية (151.5 بالألف) ، بينما بلغ معدل الإنجاب السنة في المناطق الريفية لمحافظة الأنبار نحو (171.9 بالألف) في سنة 1997 .

(١) عباس فاضل السعدي ، التباين الإقليمي لمقاييس الخصوبة وعلاقتها بتعليم المرأة في العراق ، مجلة كلية الآداب ، جامعة بغداد ، المجلد الأول للفترة من 10 - 12 ، 1987 ، ص 42 .
(٢) رعد مفيد الأنصاري ، الخصب السكاني وتحليله المكاني في محافظة ديالى، كلية التربية، جامعة المستنصرية، اطروحة دكتوراه غير منشورة، 2007 ، ص 50 .

الفصل الثاني .. المقاييس الديموغرافية لتحديد معدلات الإنجاب وتباينها الجغرافي في محافظة الأنبار

انخفض معدل الإنجاب السنة لعموم المحافظة في السنتين 2007 و 2020 ليبلغ (119.6 بالألف) (104.0 بالألف) على التوالي ، بسبب الظروف الأمنية التي يشهدها العراق عموماً ومحافظة الأنبار على وجه الخصوص ، ويعزى ذلك إلى الحرب الأمريكية على العراق في سنة 2003 والتي أدت إلى وفاة الكثير من الشباب وترمل العديد من النساء ، بالإضافة إلى الظروف الاقتصادية الصعبة التي شهدتها البلاد بسبب الحرب ⁽¹⁾ ، وقد ساهمت هذه الظروف بشكل كبير ومباشر في انخفاض نسب الزواج وانخفاض معدلات الإنجاب على نحو واسع ، وكذلك بسبب وعي المرأة باستخدام وسائل منع الحمل ⁽²⁾ .

ويتبين من الجدول (11) أن قضاء القائم احتل المرتبة الأولى ، إذ بلغ (209.3 بالألف) وأدنى معدل في قضاء الرمادي إذ بلغ (143.4 بالألف) .

أما في سنة 2007 بلغ معدل الإنجاب السنة في الحضر (116.8 بالألف) وفي الريف (122.8 بالألف) ، وفي سنة 2020 بلغ معدل المواليد في المناطق الحضرية (101.3 بالألف) والمناطق الريفية (106.8 بالألف) .

ولعل السبب في ارتفاع سكان الريف في سنة 1997 هو الحصار الاقتصادي الذي شهده العراق إذ اعتمد سكان الأرياف على الزراعة لتوفير قوتهم اليومي وتحقيق المكاسب المادية لرفع مستواهم المعاشي ، ولهذا الأمر يتطلب من العائلة الأنبارية أن تتجرب أكبر عدد ممكن من الأطفال ، لأن الأطفال في المناطق الريفية منتجين والعمل في الحقل على عكس المناطق الحضرية إذ يكون الأطفال مستهلكين غير منتجين نوعاً ما ⁽³⁾ ، ولهذا جاء معدل الإنجاب السنة في الحضر منخفضاً قياساً في أريافها ، وكذلك ازدادت مساهمة المرأة في العمل وتقدم مستواها التعليمي والثقافي يوحى لها بالضرورة إلى تقليل عدد الأطفال لرفع مستوى تربيتهم ورعايتهم بشكل سليم ⁽⁴⁾ .

(1) hats // www. ar . m . Wikipedia ، oug . 2021

(2) حسين عذاب عطشان الجبوري ، التحليل المكاني لأثر التعليم في الخصوبة السكانية في محافظات الفرات الأوسط لمدة 1978 – 2005 ، رسالة ماجستير ، كلية الآداب ، جامعة القادسية ، ص 45 .

(3) عباس فاضل السعدي ، الإنجاب في العراق : دراسة في الانتشار المكاني ، مجلة جامعة الملك سعود ، م4 ، الآداب (1) ، ص 271 – 317 ، 1992 ، م ، كلية الآداب ، جامعة بغداد ، ص 284 .

(4) رعد مفيد الخزرجي ، المصدر السابق ، ص 51 .

الفصل الثاني .. المقاييس الديموغرافية لتحديد معدلات الإنجاب وتباينها الجغرافي في محافظة الأنبار

بينما تبين في سنة 2007 أن الصورة اختلفت بالنسبة للأقضية التي أحتلت المرتبة الأولى قضاء راوه بمعدل (167.5 بالآلف) ، ويعود السبب في ذلك إلى ارتفاع معدلات الزواج بدرجة كبيرة وانخفاض ميل النساء إلى استخدام وسائل منع الحمل ، وكذلك لأنها منطقة ريفية تحت على الإنجاب لعدد أكبر من الأطفال وانضمام الأبناء إلى الأيدي العاملة الزراعية مما يدعم ذلك تفوق الريف على الحضر باستثناء قضاء الفلوجة الذي يبلغ معدل الحضر فيه (111.5 بالآلف) ويبلغ معدل الريف فيها إلى (98.7 بالآلف) .

وفي سنة 2020 تحدد معدل الإنجاب السنة بين قضاء الكرمة وقضاء الرطبة بمعدل (114.7 بالآلف) (89.8 بالآلف) على التوالي ، مع ملاحظة تفوق الحضر في قضاء الفلوجة على ريفها ، ويعود السبب في ذلك إلى هجرة السكان من الريف إلى المدينة بسبب ضعف الخدمات المتوفرة في المناطق الريفية ، مما يدفع الأفراد للهجرة إلى المناطق الحضرية وكذلك توفير فرص العمل داخل قضاء الفلوجة ، كل هذه الأسباب تؤدي إلى زيادة أعداد سكان الحضر في قضاء الفلوجة .

٣- معدل الإنجاب الزوجي Marital Fertility Rate :

معدل الإنجاب الزوجي هو نسبة بين عدد المواليد في سنة معينة على عدد النساء المتزوجات في عمر الإنجاب من (15 - 49 سنة) ، ويعد هذا المقياس أكثر دقة وأفضل نسبياً من معدل المواليد السنة ، لأن هذا المعدل يأخذ بالحساب معدلات الزواج بين الإناث في سن الإنجاب نظراً لوجود بعض الإناث في مثل هذا السن وهن عازبات ، وبذلك فإن هذا المعدل يحصر نسبة المواليد على النساء المتزوجات فقط في سن الحمل ، إضافة إلى ذلك يعد هذا المقياس أدق للقوة التناسلية لدى الأنثى ، ويحسب هذا المعدل وفق الصيغة الآتية^(١) :-

$$\text{معدل الإنجاب الزوجي} = \frac{\text{عدد المواليد في سنة معينة}}{1000 \times}$$

عدد النساء المتزوجات في عمر الإنجاب (15 - 49 سنة)

ومن بيانات الجدول (12) ظهر أن معدل الإنجاب الزوجي لسنة 1997 في محافظة الأنبار بلغ (203.7) طفل في السنة لكل ألف امرأة وهو معدل مرتفع جداً ، وهذا يدل على إن

(١) دانيال محسن بشار عبد الخطاوي ، مصدر سابق ، ص 43 .

الفصل الثاني .. المقاييس الديموغرافية لتحديد معدلات الإنجاب وتباينها الجغرافي في محافظة الأنبار

نسبة النساء المستخدمات لوسائل تنظيم الأسرة كانت منخفضة في ذلك الوقت ، كذلك التشجيع الحكومي على الولادات أدى إلى الزيادة فيها .

أما في السنوات 2007 و 2020 انخفضت نسبة معدل الإنجاب الزواجي إذ بلغ (175.7) (156.2) مولود في السنة لكل ألف امرأة على التوالي . وذلك نتيجة لاستخدام وسائل منع الحمل لتنظيم الأسرة ، بالإضافة إلى ارتفاع المستوى التعليمي لدى الإناث مما أدى إلى انخفاض عدد الولادات .

جدول (12)

توزيع معدلات الإنجاب الزواجي في محافظة الأنبار بحسب الأقسية والبيئة للسنوات (2020 - 2007 - 1997)

القضاء	2020			2007			1997		
	مجموع	ريف	حضر	مجموع	ريف	حضر	مجموع	ريف	حضر
الرمادي	158.2	159.1	157.4	177.2	181.0	174.3	187.7	204.7	175.0
هيت	162.1	154.6	168.9	187.8	209.2	172.4	201.6	216.9	187.8
الفلوجة	154.9	129.0	169.0	162.6	135.0	176.9	188.2	195.3	185.1
عنة	169.8	174.8	167.1	181.0	215.7	165.7	182.6	232.3	157.6
راوه	171.9	205.6	160.1	239.0	308.5	196.0	243.9	304.1	213.7
حديثة	170.0	170.3	169.9	192.6	182.2	196.5	216.2	237.3	211.0
الربطبة	136.7	137.4	136.3	176.4	177.3	175.9	216.0	254.0	199.5
القائم	152.9	158.5	146.3	188.1	196.8	181.7	249.3	256.6	244.7
الحبانية	149.6	151.2	144.2	171.4	168.0	180.4	195.8	201.5	185.0
العامية	136.0	136.2	135.2	157.3	160.0	145.6	236.3	238.8	149.3
الكرمة	162.9	162.2	170.1	175.8	175.0	183.5	223.5	225.6	204.8
مجموع المحافظة	156.2	152.0	160.7	175.7	174.0	177.2	203.7	217.7	191.4

المصدر : بالاعتماد على الملحق (9) .

الفصل الثاني .. المقاييس الديموغرافية لتحديد معدلات الإنجاب وتباينها الجغرافي في محافظة الأنبار

أما التوزيع البيئي لمعدل الإنجاب الزوجي كان مرتفعاً في الريف مقارنة مع الحضر ، وهذا يدل على استخدام النساء وسائل منع الحمل في الحضر وبالتالي تكون النسبة منخفضة ، إذ بلغ معدل الإنجاب الزوجي في الحضر لسنة 1997 حوالي (191.4 بالآلف) أما في الريف فقد بلغ حوالي (217.7 بالآلف) ، وذلك بسبب عدم استخدام هذه الوسائل في الريف .

وفي السنوات 2007 و 2020 بلغت نسبة معدل الإنجاب الزوجي في الحضر (177.2) و(160.7) بالآلف ، أما في الريف بلغ معدل الإنجاب (174.0) و(152.0) بالآلف ، وهذا يدل على إن نسبة النساء المستخدمات لوسائل منع الحمل لا زالت منخفضة على الرغم من التقدم الحاصل في الوقت الراهن .

أما على مستوى الأفضية تبين من الجدول (12) أن أعلى معدل للإنجاب الزوجي كان في قضاء القائم إذ بلغ (249.3 بالآلف) وأدنى معدل في قضاء عنه إذ بلغ (182.6 بالآلف) لسنة 1997 ، أما باقي الأفضية فتقع بين هذين المعدلين .

أما في السنوات 2007 و 2020 بلغ أعلى معدل في قضاء راهو (239.0) و (171.9) بالآلف على التوالي وأدنى معدل في قضاء العامرية إذ بلغ (157.3) و (136.0) بالآلف على التوالي وتأتي بقية المعدلات بين هذين القضائين .

ونستنتج مما سبق أن معدلات الإنجاب الزوجي مرتفعة في بعض الأفضية نتيجة للتباين في معدلات الإنجاب الزوجي ما بين الحضر والريف ، ويعود ذلك نتيجة لعدة متغيرات منها الاقتصادية والاجتماعية وسيتم تناول هذه المتغيرات في الفصل الثالث من هذه الدراسة .

٤- معدل الإنجاب العمري Age- fertility Rate :

هو النسبة بين إجمالي عدد المواليد للأمهات في أعمار معينة على عدد الإناث في كل فئة عمرية ، وعادة ما تكون فئة خمسية (أي كل خمس سنوات) وهو أدق من المعادلتين ، الأولى معدل المواليد الخام ، والثانية معدل الإنجاب السنة ، وذلك لأن عدد المواليد يختلف باختلاف أعمار الأمهات بدرجة كبيرة^(١)، وتكون المرأة دون سن العشرين أقل إنجاباً من المرأة بين (20 - 35 سنة) بينما تقل قدرة المرأة الإنجابية بالتردد بعد ذلك ، وقد أثبتت الدراسات الإحصائية

(١) فتحي أبو عيانه ، جغرافية السكان ، دار النهضة العربية للطباعة والنشر ، بيروت ، الطبعة الخامسة ، 2000 ، ص 156 .

الفصل الثاني .. المقاييس الديموغرافية لتحديد معدلات الإنجاب وتباينها الجغرافي في محافظة الأنبار

نموذجاً افتراضياً يدل على أن نسبة النساء القادرات على الإنجاب (1%) في عمر الرابعة عشرة وكذلك في عمر الخمسين وترتفع النسبة إلى (93%) في عمر (22) سنة ، إذ إن الأمم المتحدة توصلت في دراستها لمعدلات الإنجاب العمري في (72) دولة إلى ثلاث أنواع رئيسية من المنحنيات ، والأعمار التي يكون فيها الإنجاب بأعلى مستوياته وهي كالاتي :-

أ- **نمط الذروة المبكرة Early peak Type** :- إذ يصل الإنجاب إلى ذروته في فئة العمرية (20 - 25) سنة .

ب- **نمط الذروة المتأخرة Late peak Type** :- ويصل الإنجاب في حده الأقصى في فئة العمرية (25 - 30) سنة .

ت- **نمط الذروة العريضة Brood peak Type** :- أي إن معدل الإنجاب بين الفئتين العمريتين (20 - 25) سنة و (25 - 30) سنة متقاربة جداً⁽¹⁾ .

فالبيانات اللازمة لحساب هذا المعدل هو عدد المواليد خلال سنة معينة للإناث في فئة عمرية، على عدد الإناث في نفس الفئة العمرية في منتصف السنة ، وتحدد الفئة العمرية من (15 - 49) سنة ، وبالتالي تأخذ الصيغة التالية⁽²⁾ :-

$$\text{معدل الإنجاب العمري} = \frac{\text{عدد المواليد خلال سنة معينة للإناث في فئة عمرية}}{\text{عدد الإناث في نفس الفئة العمرية في منتصف السنة}} \times 1000$$

ومن معطيات الجدول (13) والشكل (7) يتضح لنا أن معدل الإنجاب العمري لمحافظة الأنبار حسب نتائج التعداد السنة للسكان لسنة 1997 بانه يتباين من فئة عمرية إلى أخرى ، فوجد في الفئة العمرية من (15 - 19) سنة إذ بلغت (52.1 بالألف) تمثل أقل المعدلات ويفسر ذلك بأن احتمالات الحمل أثناء الدورة الطبيعية تكون ضعيفة تصل نسبتها على سبيل المثال (10%) للمرأة في سن السابعة عشرة ، فقد يتأخر الحمل للفتاة المتزوجة في سن مبكر بسبب عدم انتظام دورتها الطبيعية وعدم نضوج البويضات تماماً في المبيض ، فضلاً عن الآثار الضارة للزواج المبكر وينتج عنه العقم⁽³⁾، ثم بدأ هذا المعدل بالارتفاع ليصل أقصاه في فئات الأعمار المتوسطة التي تقع بين (25 - 29) و (30 - 34) سنة ليبلغ نحو (257.3 بالألف) و

(1) رعد مفيد أحمد الخزرجي ، مصدر سابق ، ص 52 - 53 .

(2) عبد الحسن زيني و عبد الحلیم القيسي ، الإحصاء السكاني ، مصدر سابق ، ص 229 .

(3) حسين علوان إبراهيم السامرائي ، المصدر السابق ، ص 56 .

الفصل الثاني .. المقاييس الديموغرافية لتحديد معدلات الإنجاب وتباينها الجغرافي
في محافظة الأنبار

(250.4 بالآلف) على التوالي ، ليمثل قمة النضوج للمرأة ، فضلاً عن إن هذه الفئات تزداد فيها قابلية المرأة على الإنجاب أكثر مما عليه في الفئات الصغيرة والكبيرة ، ويأخذ معدل الإنجاب العمري بالانخفاض بعد هذه الفئات المتوسطة ليصل أدنى مستوى له في الفئة الأخيرة (45 - 49 سنة) إذ تبلغ (71.1 بالآلف) .

جدول (13)

توزيع معدلات الإنجاب العمرية ومعدلات الإنجاب الكلية في محافظة الأنبار بحسب الأفضية في سنة 1997.

معدلات الإنجاب الكلية	المجموع	معدلات الإنجاب العمرية							القضاء
		45 - 49	40 - 44	35 - 39	30 - 34	25 - 29	20 - 24	15 - 19	
5.1	1017.9	60.2	97.8	189.8	223.1	234.6	168.2	44.1	الرمادي
5.7	1141.7	60.8	110.4	226.1	243.5	259.2	190.2	51.4	هيت
5.2	1034.8	57.7	97.0	199.4	235.1	231.2	169.3	45.3	الفلوجة
5.3	1061.0	31.0	115.8	197.6	244.7	241.8	177.0	53.1	عنة
7.3	1468.6	115.9	148.9	232.8	323.7	327.6	258.6	61.2	راوه
6.3	1264.4	57.6	119.1	230.1	299.7	285.6	212.2	60.0	حديثة
6.0	1193.2	121.3	133.9	140.8	213.0	272.0	229.6	82.7	الربطة
7.4	1477.7	111.2	151.4	256.6	297.1	330.6	253.2	77.6	القائم
5.3	1067.3	58.6	112.2	183.2	257.3	250.6	168.7	36.6	الحبانية
6.8	1368.0	136.6	147.4	229.9	274.3	277.5	232.5	69.9	العامرية
6.3	1262.9	83.8	107.0	225.6	281.9	279.5	223.5	61.6	الكرمة
5.7	1139.5	71.1	110.3	207.1	250.4	257.3	191.2	52.1	محافظة الأنبار

المصدر : الملحق (10) .

الفصل الثاني .. المقاييس الديموغرافية لتحديد معدلات الإنجاب وتباينها الجغرافي في محافظة الأنبار

أما على أساس أفضية منطقة الدراسة فيظهر أن معدلات الإنجاب العمرية لم تأخذ مستوى واحد إذ ترتفع الفئات العمرية للإنجاب في المناطق الريفية مقارنة مع المناطق الحضرية ، وقد يعود ذلك إلى ارتفاع نسبة التحضر في المناطق الحضرية نتيجة لارتفاع المستوى التعليمي والثقافي لدى الإناث المتحضرات ، أما المناطق الريفية فترتفع فيها الولادات بسبب انخفاض الدخل وكذلك انخفاض المستوى التعليمي لدى الإناث في المناطق الريفية ، وعند ملاحظة معطيات الجدول (14) و (15) والشكل (7) الذي يوضح فيه معدلات الإنجاب العمرية لكل فئة في المناطق الحضرية والريفية لم تكن بمستوى واحد ففي الفئة من (15 - 19 سنة) بلغت (48.8) و (55.8) بالألف على التوالي . بينما وصلت الفئة (30 - 34 سنة) إلى نحو (232.8) و (271.6) بالألف على التوالي في حين ينسحب هذا التباين إلى الفئات المتقدمة

جدول (14)

توزيع معدلات الإنجاب العمرية ومعدلات الإنجاب الكلية للحضر في محافظة الأنبار بحسب

الأفضية في سنة 1997

معدلات الإنجاب الكلية	المجموع	معدلات الإنجاب العمرية							القضاء
		45 - 49	40 - 44	35 - 39	30 - 34	25 - 29	20 - 24	15 - 19	
4.8	950.3	66.8	81.2	180.5	207.8	221.8	152.6	39.6	الرمادي
5.2	1038.1	46.5	91.5	214.4	228.7	237.8	173.1	46.1	هيت
5.1	1016.0	54.6	94.2	193.7	228.5	228.1	171.2	45.6	الفلوجة
4.6	911.6	19.2	77.7	181.0	240.8	198.9	152.7	41.3	عنة
6.2	1236.1	56.1	93.0	201.3	283.9	301.0	250.6	50.2	راوه
6.2	1239.5	61.6	114.9	221.3	284.0	281.2	216.4	60.2	حديثة
5.6	1115.7	73.2	127.0	134.3	205.7	275.7	220.6	79.3	الربطبة
7.2	1447.7	107.8	143.0	249.8	269.7	329.8	266.9	80.8	القائم
4.9	979.9	67.0	108.0	144.2	250.0	230.5	155.2	24.9	الحبانية
3.9	778.4	95.2	27.0	58.8	155.2	228.1	174.6	39.5	العامرة
6.2	1234.2	195.4	47.9	210.5	242.9	249.1	219.7	68.6	الكرمة
5.3	1064.6	65.6	96.1	194.6	232.8	244.6	182.0	48.8	محافظة الأنبار

المصدر : الملحق (11) .

الفصل الثاني .. المقاييس الديموغرافية لتحديد معدلات الإنجاب وتباينها الجغرافي
في محافظة الأنبار

جدول (15)

توزيع معدلات الإنجاب العمرية ومعدلات الإنجاب الكلية للريف في محافظة الأنبار بحسب
الأقضية في سنة 1997

معدلات الإنجاب الكلية	المجموع	معدلات الإنجاب العمرية							القضاء
		45 – 49	40 – 44	35 – 39	30 – 34	25 – 29	20 – 24	15 – 19	
5.6	1110.9	51.8	121.1	203.6	245.6	251.3	187.8	49.7	الرمادي
6.3	1264.9	75.6	138.3	240.1	261.4	283.3	208.8	57.5	هيت
5.4	1078.8	64.3	103.6	213.4	250.4	237.7	165.0	44.5	الفلوجة
6.9	1378.5	57.1	215.2	233.6	254.0	324.5	216.6	77.5	عنة
9.6	1927.4	228.1	255.6	301.4	409.1	379.7	274.1	79.4	راوه
6.8	1361.9	40.3	136.8	271.8	356.7	301.6	195.4	59.3	حديثة
6.8	1363.6	226.7	149.5	154.4	229.5	265.3	247.6	90.7	الربطبة
7.7	1531.1	116.1	165.7	267.7	344.1	331.7	232.8	73.1	القائم
5.6	1119.9	54.7	114.5	208.5	261.7	262.5	175.4	42.6	الحبانية
6.9	1385.9	137.9	152.7	233.0	278.5	278.9	234.1	70.7	العامة
6.3	1269.9	75.1	113.8	227.2	286.5	282.5	223.8	60.8	الكرمة
6.1	1228.0	77.2	128.0	222.8	271.6	271.3	201.2	55.8	محافظة الأنبار

المصدر: الملحق (12) .

لتصل إلى (65.6) و (77.2) بالألف على التوالي ، وفي الفئة (45 – 49 سنة) ، وعند ملاحظة المنحنى في معدل الإنجاب العمري ينخفض معدل الإنجاب في المناطق الحضرية وبينما يرتفع في المناطق الريفية ، وهذا يرتبط في سن الزواج ، لذلك يعد الزواج المتأخر سمة بارزة في المناطق الحضرية على العكس من المناطق الريفية التي يكون فيها الزواج في وقت

الفصل الثاني .. المقاييس الديموغرافية لتحديد معدلات الإنجاب وتباينها الجغرافي في محافظة الأنبار

مبكر ، إضافة إلى ذلك العادات والتقاليد السائدة بين سكان الريف الذين يفضلون أكبر عدد من المواليد ، وكذلك وارتفاع نسبة الأمية وانخفاض نسبة النساء المتعلمات بشكل كبير .

شكل (7)

معدلات الإنجاب العمرية في محافظة الأنبار لسنة 1997

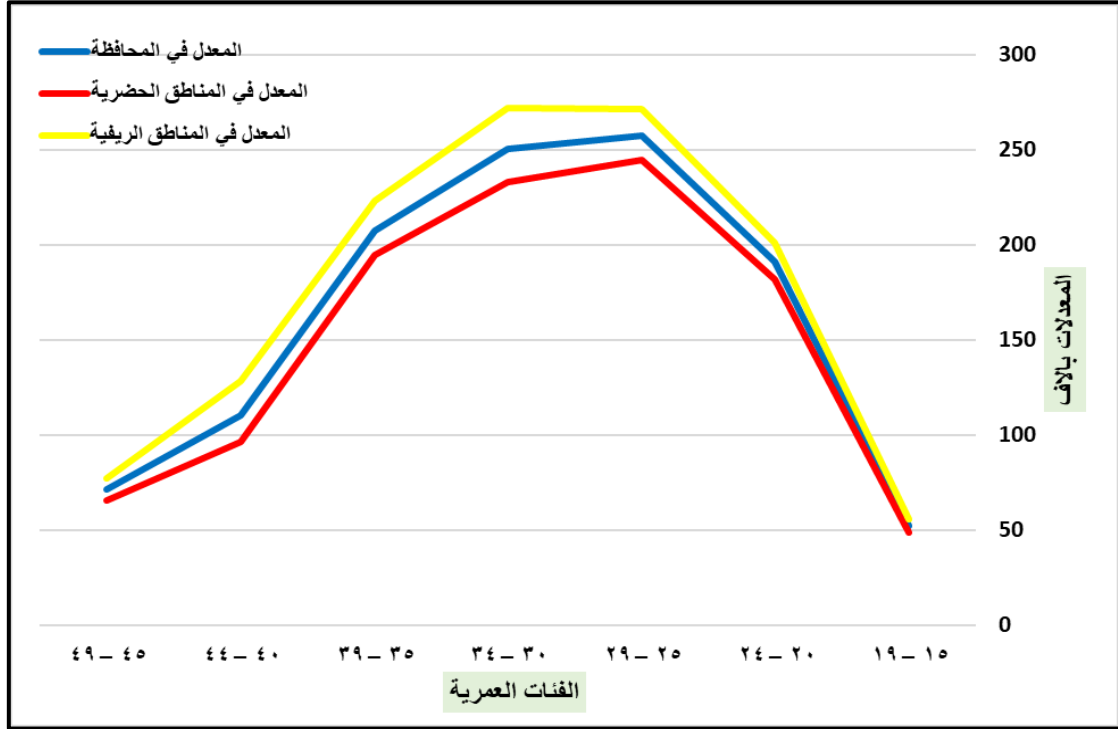

المصدر : الجداول (13 - 14 - 15) .

أما في سنة 2007 يظهر أن معدلات الإنجاب العمري لمحافظة الأنبار كما موضح في جدول (16) والشكل (8) ، قد انخفضت في الفئة العمرية (15 - 19) سنة ليبلغ (41.0 بالآلاف) ثم يصل معدل الإنجاب أقصاه في الفئتين العمريتين (25 - 29) و (30 - 34) ليبلغ حوالي (195.2 بالآلاف) و (177.0 بالآلاف) على التوالي ، وأدنى مستوى في الفئة من (45 - 49 سنة) لتصل إلى (51.7 بالآلاف) كما موضح في جدول (17) .

أما على مستوى أفضية منطقة الدراسة فينتبين أن معدل الإنجاب العمرية لسنة 2007 لم يأخذ مستوى واحد في التوزيع ، ويتبين أيضاً أن أغلب الفئات العمرية في مراكز الأفضية هي أقل مما في النواحي ، ويعود ذلك إلى الاسباب التي ذكرناها سابقاً .

وعند ملاحظة الجدول (16) و (17) تظهر أن أعلى قيمة لفئة الحمل الأولى (15 - 19) سنة كانت في قضاء راه ، وقد بلغت (86.3 بالآلاف) ، أما أدنى قيمة لهذه الفئة العمرية كانت

الفصل الثاني .. المقاييس الديموغرافية لتحديد معدلات الإنجاب وتباينها الجغرافي
في محافظة الأنبار

في قضاء الحبانية وقد بلغت (32.9 بالآلف) ، أما الفئة العمرية الثانية (20 - 24) سنة فقد كانت أعلى قيمة أيضاً في قضاء راوه إذ بلغت (200.2 بالآلف) ، وأدنى قيمة لها في قضاء الحبانية إذ بلغت (121.4 بالآلف) ، أما الفئة الثالثة من (25 - 29) سنة فقد ظهرت أعلى معدل لها في قضاء هيت إذ بلغت (272.5 بالآلف) ، وأدنى قيمة لها في قضاء الرطبة (161.7 بالآلف) .

جدول (16)

توزيع معدلات الإنجاب العمرية ومعدلات الإنجاب الكلية في محافظة الأنبار بحسب الأفضية
في سنة 2007

معدلات الإنجاب الكلية	المجموع	معدلات الإنجاب العمرية							القضاء
		45 - 49	40 - 44	35 - 39	30 - 34	25 - 29	20 - 24	15 - 19	
4.0	799.0	38.2	74.2	156.6	172.2	181.5	135.5	40.7	الرمادي
5.6	1119.1	61.6	109.0	159.0	236.9	342.4	172.1	38.1	هيت
3.7	731.0	40.8	64.7	120.1	158.3	178.0	131.7	37.4	الفلوجة
4.8	962.7	62.3	107.1	145.8	202.5	223.6	181.0	40.4	عنة
5.6	1129.8	88.7	124.1	160.7	204.6	265.1	200.2	86.3	راوه
5.2	1035.3	100.8	51.1	156.9	251.1	245.2	175.5	54.8	حديثة
3.9	787.0	79.5	41.0	126.5	164.5	175.4	151.1	49.1	الرطبة
4.2	844.7	80.1	58.0	87.7	208.3	206.7	163.4	40.5	القائم
3.0	594.9	42.8	35.1	79.5	129.0	153.7	121.9	32.9	الحبانية
4.0	809.2	17.2	73.5	188.0	203.0	160.5	132.1	34.9	العامرة
4.4	886.9	94.2	134.6	104.1	173.2	190.1	144.3	46.4	الكرمة
4.1	812.9	53.1	72.5	130.4	178.3	193.9	143.8	41.0	محافظة الأنبار

المصدر : الملحق (13) .

أما الفئة العمرية الرابعة من (30 - 34) سنة كانت أعلى قيمة لها في قضاء حديثة إذ بلغت (258.3 بالآلف) ، وأدنى قيمة لها في قضاء العامرة إذ بلغت (145.5 بالآلف) ، فيما يخص الفئة العمرية الخامسة من (35 - 39) سنة فقد ظهرت أعلى قيمة لها في قضاء هيت إذ بلغت (167.0 بالآلف) وأدنى قيمة لها في قضاء الكرمة بلغت (90.0 بالآلف) .

الفصل الثاني .. المقاييس الديموغرافية لتحديد معدلات الإنجاب وتباينها الجغرافي
في محافظة الأنبار

أما فئة الحمل السادسة من (40 - 44) سنة كانت أعلى قيمة لها في قضاء راوه وبلغت (114.5 بالألف) وأدنى قيمة لها في قضاء الرطبة (30.0 بالألف) ، أما الفئة الأخيرة للحمل فقد كانت أعلى قيمة لها في قضاء الحبانية إذ بلغت (124.4 بالألف) ، وأدنى قيمة لها في قضاء العامرية (22.8 بالألف) ، أما على مستوى المعدل إذ بلغ في قضاء هيت (1031.2 بالألف) وأدنى معدل في قضاء العامرية الذي بلغ (725.3 بالألف) .

وعند ملاحظة الجدولين (17) و (18) والشكل (8) يظهر أن التوزيع البيئي للمحافظة متباين ما بين المناطق الريفية والمناطق الحضرية ، فالبيئة المتوسطة من (25 - 29) سنة تشكل أعلى معدلات الإنجاب لمنطقة الدراسة إذ يبلغ المعدل فيها (195.2) و (198.2) بالألف على التوالي ، وكذلك الحال في بقية الفئات العمرية إذ تفوق معدلات الريف على الحضر .

جدول (17)

توزيع معدلات الإنجاب العمرية ومعدلات الإنجاب الكلية للحضر في محافظة الأنبار بحسب الأفضية في سنة 2007

معدلات الإنجاب الكلية	المجموع	معدلات الإنجاب العمرية							القضاء
		45 - 49	40 - 44	35 - 39	30 - 34	25 - 29	20 - 24	15 - 19	
3.8	758.5	29.1	69.9	149.4	166.7	171.6	130.3	41.4	الرمادي
5.2	1031.2	57.6	106.6	167.0	218.8	272.5	166.1	42.6	هيت
3.8	755.0	43.9	62.6	120.7	165.9	188.4	134.9	38.6	الفلوجة
4.4	887.2	33.9	70.7	160.6	202.4	195.0	188.7	35.9	عنة
4.7	942.4	38.5	114.5	143.8	183.1	222.5	158.8	81.3	راوه
5.1	1023.4	110.5	40.2	147.4	258.3	246.7	165.6	54.8	حديثة
3.8	756.1	92.0	30.0	118.8	157.4	161.7	144.1	52.2	الرطبة
3.7	746.1	84.3	32.2	30.1	187.0	219.3	157.8	35.4	القائم
3.7	733.6	124.4	32.2	92.7	149.0	173.0	121.4	40.9	الحبانية
3.6	725.3	22.8	79.4	112.8	145.5	211.3	123.1	30.4	العامرية
3.8	756.3	29.7	60.5	90.1	168.9	196.4	173.9	36.8	الكرمة
4.0	796.2	51.7	62.8	125.2	177.0	195.2	142.3	42.0	محافظة الأنبار

المصدر: الملحق (14) .

الفصل الثاني .. المقاييس الديموغرافية لتحديد معدلات الإنجاب وتباينها الجغرافي
في محافظة الأنبار

جدول (18)

توزيع معدلات الإنجاب العمرية ومعدلات الإنجاب الكلية للريف في محافظة الأنبار بحسب
الأقضية في سنة 2007

معدلات الإنجاب الكلية	المجموع	معدلات الإنجاب العمرية							القضاء
		45 - 49	40 - 44	35 - 39	30 - 34	25 - 29	20 - 24	15 - 19	
4.3	859.2	51.9	80.7	168.5	180.4	195.5	142.3	39.9	الرمادي
6.4	1280.4	66.2	112.8	150.5	261.8	475.2	180.2	33.8	هيت
3.4	676.4	32.2	69.5	118.5	140.5	156.1	124.8	34.8	الفلوجة
5.8	1163.5	128.7	179.7	119.6	207.2	311.2	168.7	48.4	عنة
7.2	1437.8	180.0	138.2	191.7	236.8	332.0	266.4	92.6	راوه
5.4	1082.2	64.2	82.9	193.4	234.2	241.3	211.8	54.5	حديثة
4.3	862.1	52.6	69.7	144.2	179.8	207.4	165.6	42.8	الربطبة
5.2	1046.9	74.2	100.7	216.6	246.0	189.9	171.9	47.5	القائم
3.9	771.0	46.9	61.4	129.1	161.1	185.6	149.2	37.7	الحبانية
4.2	843.0	16.0	71.4	214.9	217.8	152.4	134.4	36.1	العامرة
4.5	902.7	102.6	142.8	105.4	174.0	189.4	141.2	47.3	الكرمة
4.4	874.1	59.2	90.8	148.6	187.0	198.2	149.2	41.2	محافظة الأنبار

المصدر : الملحق (15) .

الفصل الثاني .. المقاييس الديموغرافية لتحديد معدلات الإنجاب وتباينها الجغرافي في محافظة الأنبار

ويعود سبب الزيادة في عدد أفراد الأسرة في المناطق الريفية إلى عدة عوامل منها : الزواج المبكر الذي يطيل عمر الحياة الزوجية ، وتعدد الزوجات ، وانخفاض المستوى الثقافي والاقتصادي والتعليمي لدى النساء على العكس من النساء في المناطق الحضرية^(١) .

أما الصور التوزيعية والبيئية لأقضية محافظة الأنبار لسنة 2007 فهي لا تختلف عن إجمالي المحافظة ، فكل الفئات العمرية لديها معدلات ريفية أعلى من المعدلات الحضرية ، وإن تباينت معدلات الإنجاب العمري فيما بينهما سواء على المستوى الحضري أو الريفي ، وهذا يعود لاختلاف المستويات الاجتماعية والاقتصادية والبيئية السائدة لكل قضاء من أقضية محافظة الأنبار .

شكل (8)
معدلات الإنجاب العمرية في محافظة الأنبار لسنة 2007

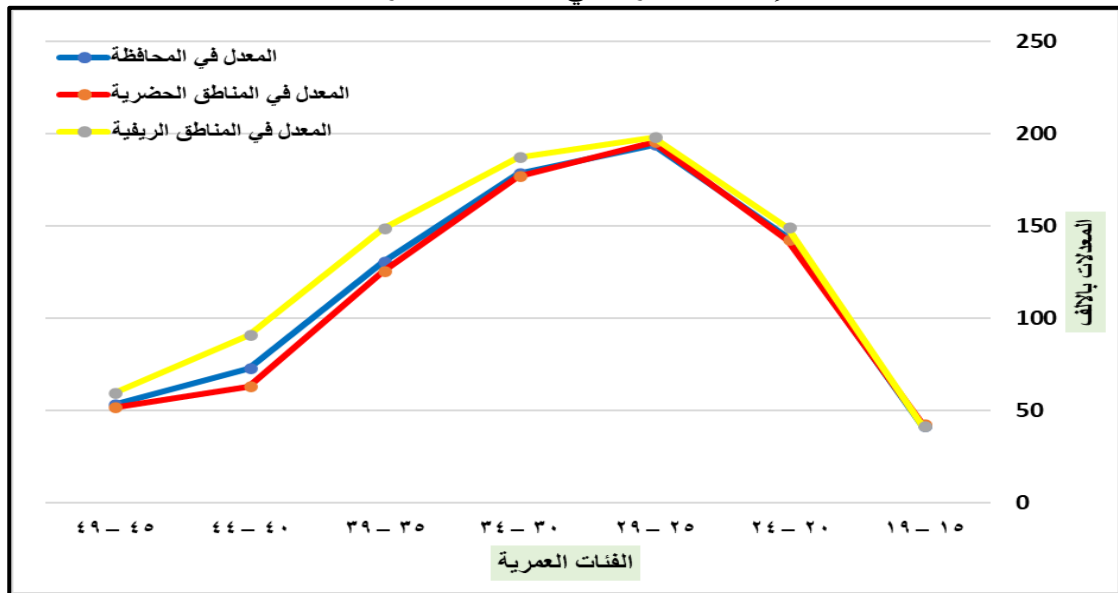

المصدر : الجداول (16- 17 - 18) .

أما في سنة 2020 يشير الجدول (19) والشكل (9) إلى أن معدلات الإنجاب تبدأ منخفضة في فئة العمر الأولى (15 - 19) سنة بمعدل (37.5) ثم تزداد حتى تصل ذروة القمة في الفئة العمرية (25 - 29) سنة) ليسجل (190.0بالألف) ، ثم تنخفض بعدها تدريجياً في الفئات اللاحقة إذ سجلت أدنى معدل لها والبالغ (36.5 بالألف) للفئة العمرية المتقدمة (45 - 49 سنة) ، إن انخفاض الانجاب في الفئات الأولى والأخيرة وارتفاعها في الفئة الوسطى قد يتم اعتمادها في الدراسات الإحصائية التي استنتجت نموذجاً افتراضياً يدل على نسبة النساء القادرات

(١) عباس فاضل السعدي ، الإنجاب في العراق : دراسة في الانتشار المكاني ، مصدر سابق ، ص 284 .

الفصل الثاني .. المقاييس الديموغرافية لتحديد معدلات الإنجاب وتباينها الجغرافي
في محافظة الأنبار

على الإنجاب تصل إلى (10%) في عمر الرابعة عشرة وكذلك في عمر الخمسين ، وترتفع النسبة (93%) إلى الإناث في عمر (22 سنة) ⁽¹⁾ ، ويعود السبب إلى تأخر الحمل في الفئة الأولى والأخيرة للنساء المتزوجات في عمر مبكر إلى عدم انتظام دورتها الطمثية وكذلك عدم نزوح البويضات في المبيض وخاصة في السنوات الثلاثة الأولى من سن الزواج ويرافق

جدول (19)

توزيع معدلات الإنجاب العمرية ومعدلات الإنجاب الكلية في محافظة الأنبار بحسب الأفضية
في سنة 2020

معدلات الإنجاب الكلية	المجموع	معدلات الإنجاب العمرية							القضاء
		45 - 49	40 - 44	35 - 39	30 - 34	25 - 29	20 - 24	15 - 19	
3.6	715.7	35.3	57.2	109.8	163.1	188.6	128.2	33.4	الرمادي
3.8	756.6	37.8	63.1	117.0	163.3	202.7	136.3	36.5	هيت
3.6	713.6	27.9	56.3	122.3	158.7	189.4	123.6	35.4	الفلوجة
3.8	763.9	44.4	69.7	94.1	162.5	202.5	154.1	36.5	عنة
3.9	773.9	18.5	66.1	134.8	178.3	194.4	142.0	39.8	راوه
3.8	765.9	17.3	65.1	134.1	178.0	191.7	140.4	39.2	حديثة
3.1	616.9	39.5	46.0	85.6	120.9	170.1	117.1	37.6	الربطية
3.5	698.9	59.2	58.2	67.7	120.5	194.5	144.8	53.8	القائم
3.4	685.5	20.4	59.5	98.5	182.5	180.3	111.0	33.3	الحبانية
3.3	655.9	44.5	40.3	87.6	142.3	170.8	134.9	35.5	العامرية
4.0	797.6	65.9	62.8	91.5	180.5	199.9	156.0	41.0	الكرمة
3.6	720.1	36.5	57.9	106.6	159.7	190.0	132.0	37.5	محافظة الانبار

المصدر : الملحق (16) .

(1) u . N . PoPalation Bulletin of the untied Notiona , NO . 7 , New york . 1965 . p . 101.

الفصل الثاني .. المقاييس الديموغرافية لتحديد معدلات الإنجاب وتباينها الجغرافي في محافظة الأنبار

هذا الزواج العقم لدى النساء ، وهذه الأسباب تؤثر على نسبة الإنجاب لدى المرأة في سن العشرين ، أما سبب نقص الإنجاب لدى المتزوجات متأخراً في سن الخامسة والثلاثين فيعود إلى قصر فترة المعاشرة الزوجية Nuptiality وارتفاع نسبة العقيمت بين من يتأخرن في الزواج (١) .

شكل (9)

معدلات الإنجاب العمرية في محافظة الأنبار لسنة 2020

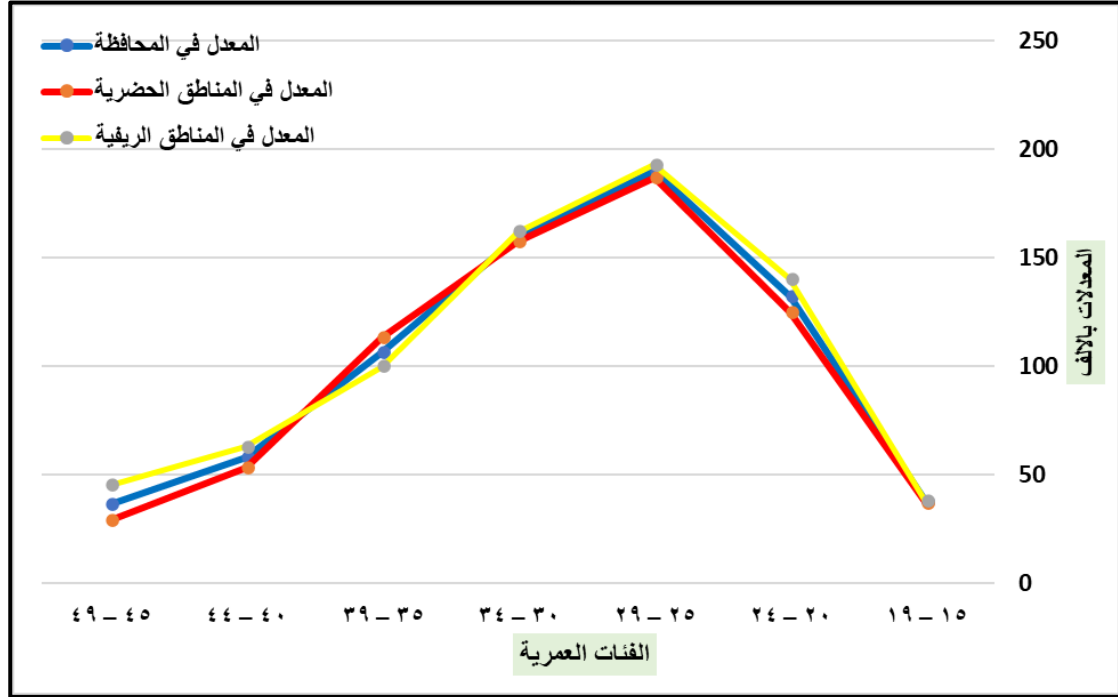

المصدر: الجداول (19 - 20 - 21) .

أما على مستوى الأفضية سجل قضاء هيت أعلى معدل الإنجاب العمري إذ يبلغ (202.7) بالآلاف) للفئة العمرية (25 - 29 سنة) ، أما في الفئة العمرية (15 - 19 سنة) فقد سجل قضاء القائم أعلى معدل إذ بلغ (53.6 بالآلاف) ، وأدنى معدل في قضاء الحبانية إذ يبلغ (33.3 بالآلاف) مولود لكل ألف امرأة .

أما التوزيع البيئي للمحافظة كما مبين في الجدولين (20) (21) والشكل (9) فيشير إلى أن معدلات الإنجاب العمري في ريف المحافظة أعلى مما هي عليه في الحضر ويكون المعدل منخفضاً في المناطق الريفية عند الفئة (15 - 19 سنة) إذ يبلغ (37.9 بالآلاف) ثم ترتفع بصورة سريعة في الفئة (100.1 بالآلاف) في فئة (35 - 39 سنة) ، ثم تبدأ بعدها بالانخفاض حتى يصل أدنى مستوى له في الفئة الأخيرة (45.3 بالآلاف) ، أما على مستوى المناطق الحضرية

(١) عباس فاضل السعدي ، مقاييس الخصوبة وتباينها الإقليمي في العراق ، مصدر سابق ، ص 277 - 278 .

الفصل الثاني .. المقاييس الديموغرافية لتحديد معدلات الإنجاب وتباينها الجغرافي
في محافظة الأنبار

جدول (20)

توزيع معدلات الإنجاب العمرية ومعدلات الإنجاب الكلية للحضر في محافظة الأنبار بحسب
الأقضية في سنة 2020

معدلات الإنجاب الكلية	المجموع	معدلات الإنجاب العمرية							القضاء
		45 – 49	40 – 44	35 – 39	30 – 34	25 – 29	20 – 24	15 – 19	
3.4	689.8	29.3	53.7	112.2	156.1	180.7	124.0	33.8	الرمادي
3.8	750.5	40.7	55.8	126.7	167.2	203.3	122.8	34.0	هيت
3.7	743.0	29.3	57.8	128.5	163.0	200.0	126.6	37.7	الفلوجة
3.6	713.3	22.5	47.9	94.0	159.1	202.8	156.0	31.1	عنة
3.5	704.8	13.0	51.3	132.4	184.3	169.9	119.7	34.1	راوه
3.7	746.7	13.4	55.3	140.5	194.9	179.8	126.8	35.9	حديثة
2.9	587.7	33.6	43.4	84.9	111.1	163.3	113.9	37.4	الرطبة
3.1	613.8	26.4	53.1	63.1	115.5	179.8	123.2	52.6	القائم
3.2	630.3	26.3	53.0	101.1	141.2	160.2	114.3	34.2	الجبانية
2.9	588.5	58.8	18.6	85.1	129.2	144.9	110.8	41.1	العامرة
3.6	720.6	64.3	25.4	24.5	180.7	242.0	149.6	34.2	الكرمة
3.5	702.1	29.3	53.4	113.2	157.3	187.0	124.7	37.2	محافظة الأنبار

المصدر: الملحق (17) .

الفصل الثاني .. المقاييس الديموغرافية لتحديد معدلات الإنجاب وتباينها الجغرافي
في محافظة الأنبار

فإن أدنى معدل في هذه المناطق في فئة من (15 - 19 سنة) إذ يبلغ (37.2 بالآلف) ثم تبدأ بالارتفاع وتصل ذروتها في فئة من (25 - 29 سنة) إذ يبلغ معدلها (187.0 بالآلف) وأدنى معدل لها في فئة من (45 - 49 سنة) إذ تبلغ (29.3 بالآلف) ، ونجد في التوزيع البيئي

جدول (21)

توزيع معدلات الإنجاب العمرية ومعدلات الإنجاب الكلية للريف في محافظة الأنبار بحسب الأقسية في سنة 2020

معدلات الإنجاب الكلية	المجموع	معدلات الإنجاب العمرية							القضاء
		45 - 49	40 - 44	35 - 39	30 - 34	25 - 29	20 - 24	15 - 19	
3.7	745.3	43.0	61.2	107.4	170.7	196.9	133.0	33.0	الرمادي
3.8	766.7	34.2	72.6	105.5	158.4	202.1	154.4	39.5	هيت
3.3	652.1	23.8	52.9	110.5	149.5	167.7	116.6	31.1	الفلوجة
4.3	868.9	91.9	115.7	94.2	169.5	202.0	150.0	45.7	عنة
5.0	995.7	39.2	108.8	141.2	159.0	270.6	219.7	57.1	راوه
4.1	828.6	32.3	91.9	118.6	131.7	224.1	181.8	48.2	حديثة
3.4	675.8	52.8	51.2	86.9	140.2	182.9	123.8	38.0	الرطوبة
3.9	789.4	97.2	63.3	72.3	125.4	208.6	167.5	55.0	القائم
3.5	702.3	18.3	61.6	97.7	195.6	186.2	109.9	33.0	الحبانية
3.4	676.3	39.4	47.2	88.3	146.3	178.4	142.9	33.8	العامرية
4.0	805.0	66.1	66.5	97.6	180.5	196.1	156.5	41.7	الكرمة
3.7	741.4	45.3	62.8	100.1	162.1	193.0	140.2	37.9	محافظة الأنبار

المصدر : الملحق (18) .

الفصل الثاني .. المقاييس الديموغرافية لتحديد معدلات الإنجاب وتباينها الجغرافي في محافظة الأنبار

للأقضية أن المعدلات العمرية للمناطق الريفية أعلى من المناطق الحضرية ، باستثناء قضاء الفلوجة إذ تكون مجموع معدلاته العمرية في الحضر أعلى من الريف وقد يعود السبب إلى تمسك أهالي سكان هذا القضاء بالعوادات والتقاليد والتعاليم الدينية التي تشجع على كثرة الإنجاب ، كذلك أن أهالي هذا القضاء هم من الأصول الريفية ، إن ما حصل لهم هو مجرد انتقال إلى المناطق الحضرية ، يعني انتقال مكاني وليس تغيير في افكارهم ، وكذلك بسبب حجم السكان الكبير في هذا القضاء .

وقد اختلفت معدلات الانجاب العمري بشكل واضح بين الحضر والريف ، سواء بالنسبة لنتائج التعداد لسنة 1997 أو تعداد 2007 وتعداد 2020 أيضاً ، إذ ارتفعت تلك المعدلات في الريف مقارنة مع الحضر ، ويرجع ذلك إلى أسباب منها العادات والتقاليد السائدة بين السكان الحضر والريف ، إذ إن السكان يفضلون عدد قليل من الولادات على عكس سكان الريف الذين لا يستخدمون وسائل منع الحمل ، وكذلك بسبب انخفاض مستواهم الثقافي والتعليمي ، وهناك كثير من أسباب تم ذكرها آنفاً .

٥- معدل الإنجاب الكلي Total Fertility Rate :

يعد هذا المعدل من أكثر المقاييس فائدة لا سيما لإنجاب النساء لأنه يلخص معدلات الإنجاب العمري للنساء وهو عبارة عن متوسط عدد المواليد الذين تتجهم المرأة أثناء مدة الفترة الإنجابية^(١) ، ويتم حساب هذا المعدل وفق الصيغة التالية :-

$$\text{معدل الإنجاب الكلي} = \frac{\text{مجموع معدلات الإنجاب العمري لفئات مدة الحمل} \times \text{طول الفئة (5)}}{1000}$$

ويعد هذا المعدل من أفضل المقاييس الخاصة في الإنجاب ومستوياته في المجتمع ، لأن هذا المعدل سهل الفهم واستخدامه يعد بسيطاً في تحديد معالم الإنجاب لدى النساء ومستوياتها في المجتمع الواحد أو بين المجتمعات^(٢) ، ويعد هذا المعدل مقياساً نموذجياً للإنجاب ، لأنه يشمل النساء في سن الحمل فقط ، ولا يتأثر باختلاف التوزيع العمري ، ويفترض هذا المعدل أن

(١) طه حمادي الحديثي ، جغرافية السكان ، مصدر سابق ، ص 194 .
(٢) علي داوود محمد سرحان و حسين علي عبد الراوي ، مقاييس الخصوبة السكانية لقضائي الفلوجة وهيت للمدة 1997 – 2013 ، مجلة جامعة الأنبار للعلوم الانسانية ، العدد 2 ، المجلد 2 ، كانون الأول ، 2015 ، ص 204 .

الفصل الثاني .. المقاييس الديموغرافية لتحديد معدلات الإنجاب وتباينها الجغرافي في محافظة الأنبار

الإناث يبقن على قيد الحياة منذ ولادتهن حتى فترة الإنجاب أي لا يؤخذ الوفيات بنظر الاعتبار في هذا المعدل ، إذ يعتبره الديموغرافيون بصورة عامة الأكثر فائدة في قياس معدل الإنجاب ^(١) فوقاً لبيانات التعداد العام لسكان منطقة البحث لسنة 1997 وتقديرات 2007 – 2020 متمثلة في الجداول (13) و (16) و(19) وشكل (10) أنخفض معدل الإنجاب الكلي لمحافظة الأنبار من (5.7) ولادة لكل امرأة في سنة 1997 إلى (4.1) ولادة لسنة 2007 وانخفض هذا المعدل في سنة 2020 ووصل إلى (3.6) ولادة لكل امرأة ، إذ أخذ بنظر الاعتبار معدلات المواليد للمحافظة مع البلد الذي سجل سنة 1997 معدل (4.7) ولادة لكل امرأة ، ويتضح أن معدل الإنجاب الكلي للمحافظة في سنة 1997 أقل من العراق ، وهذه نتيجة طبيعية بسبب الظروف التي مرت بها منطقة الدراسة من الاحتلال الأمريكي لسنة 2003 وهذا الاحتلال أثر على منطقة الدراسة بشكل خاص والمجتمع العراقي بشكل سنة ، إذ أدى هذا الاحتلال إلى قتل الكثير من الشباب وترمل النساء ، فضلاً عن الهجرة لكثير من الشباب خارج العراق ، كل هذه الظروف أدت إلى خفض معدل الإنجاب لسنة 2007 .

أما في سنة 2020 أنخفض معدل الإنجاب في المحافظة بسبب الظروف الأمنية التي حدثت في سنة 2014 من حرب ما يسمى (تنظيم داعش الإرهابي) ، وهذه الحرب أدت إلى الهجرة القسرية لأبناء المحافظة إلى خارجها والبعض إلى خارج البلد مما أدى إلى انخفاض عدد الولادات إضافة إلى ذلك استخدام النساء وسائل منع الحمل وارتفاع المستوى الثقافي والتعليمي لدى النساء وبالتالي أدى ذلك إلى خفض عدد الولادات لسنة 2020 .

(١) الجمهورية العراقية ، وزارة التخطيط ، الجهاز المركزي ، دائرة إحصاءات السكان والقوى العاملة ، نتائج المسح للظواهر الحياتية في العراق لسنة 1937 – 1974 ، أيلول ، 1975 ، ص 24 .

الفصل الثاني .. المقاييس الديموغرافية لتحديد معدلات الإنجاب وتباينها الجغرافي في محافظة الأنبار

شكل (10)

معدلات الإنجاب الكلي ومعدلات التكاثر الإجمالي في محافظة الأنبار للسنوات (1997-2007 - 2020)

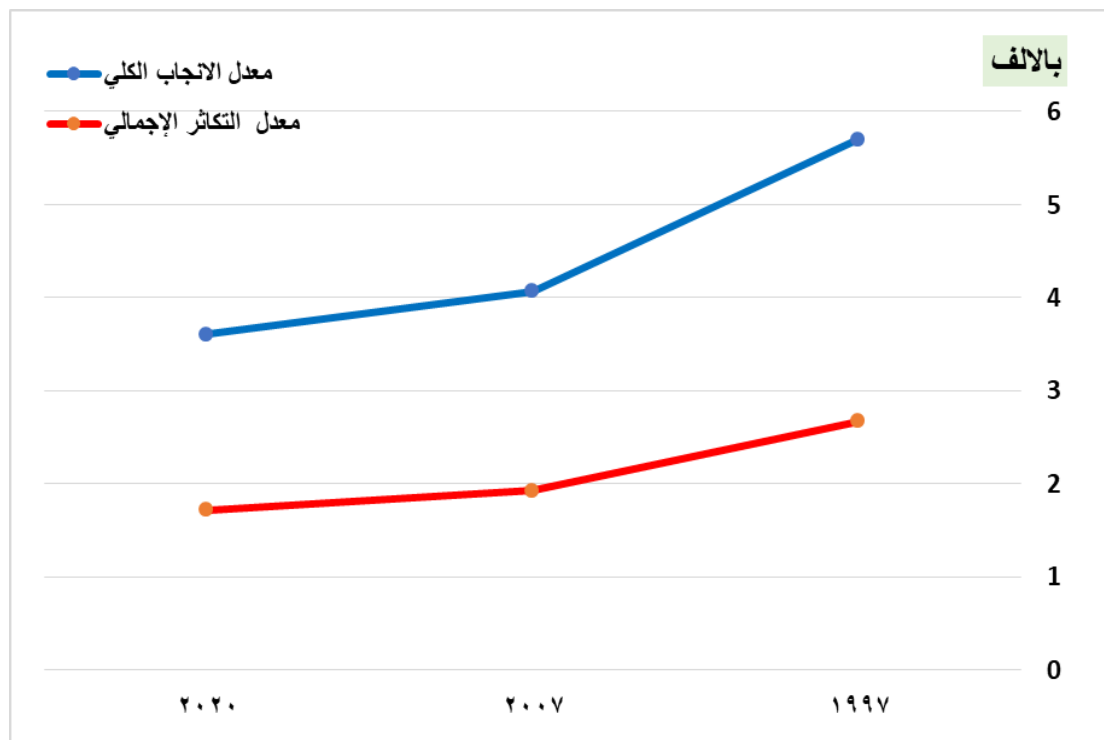

المصدر : الجداول (13 - 17 - 19) و (22 - 25 - 28).

أما على مستوى أفضية منطقة الدراسة ففي سنة 1997 أستحوذ قضاء القائم على أعلى معدل إذ بلغ (7.4) مولوداً / للمرأة الواحدة في حين كان أقل معدل في قضاء الرمادي إذ بلغ (5.1) مولوداً للمرأة الواحدة ، أي إن المرأة في قضاء القائم تتجب خلال حياتها الإنجابية (2.3) طفلاً ، وهو أكثر مما تتجبه المرأة في قضاء الرمادي .

أما في سنة 2007 فقد كانت النتائج مختلفة إذ أحتل المرتبة الأولى قضاءي هيت و راوه (5.6) مولوداً لكل امرأة ، إذ سجل أقل معدل في قضاء الحبانية ليلغ (3.0) مولوداً للمرأة الواحدة ، أي إن المرأة في قضاء راوه تتجب خلال حياتها الإنجابية (2.6) طفلاً أكثر مما تتجبه المرأة في قضاء الحبانية .

وفي سنة 2020 جاء في المرتبة الأولى قضاء الكرمة إذ بلغ حوالي (4.0) مولوداً للمرأة الواحدة ، وجاء قضاء الرطبة في المرتبة الأخيرة بمعدل (3.1) مولوداً ، أي إن المرأة في قضاء الكرمة تتجب خلال حياتها مولوداً واحداً أكثر مما تتجبه المرأة في قضاء الرطبة .

الفصل الثاني .. المقاييس الديموغرافية لتحديد معدلات الإنجاب وتباينها الجغرافي في محافظة الأنبار

أما التوزيع البيئي لأفضية منطقة الدراسة فيوضح من الجداول (14) و (15) و (17) و (18) و (20) و (21) إن معدل الإنجاب الكلي للحضر في المحافظة أنخفض من (5.3) مولود إلى (4.0) مولوداً ، واستمر بالانخفاض ليصل إلى (3.5) مولوداً خلال سنوات الدراسة 1997 و 2007 و 2020 على التوالي ، بينما أنخفض معدل الإنجاب لدى المرأة الريفية أيضاً من (6.1) مولوداً إلى (4.4) مولوداً واستمر في الانخفاض حتى سجل (3.7) مولوداً في المدة نفسها ، ويرجع السبب في ارتفاع عدد الولادات بين المناطق الريفية وانخفاضها في المناطق الحضرية هو أثر على خصائص السكان الديموغرافية بين البيئتين ، وهذا يدفع سكان الريف إلى زيادة معدلات الإنجاب .

وفي سنة 1997 تفوق سكان الريف على الحضر في جميع أفضية المحافظة ، وفي سنة 2007 نلاحظ تفوق سكان الريف على الحضر في جميع الأفضية باستثناء قضاء الفلوجة ، ويعود السبب في ذلك إلى هجرة سكان الريف إلى المدينة بسبب توفر الخدمات الصحية والترفيهية ، فضلاً عن ذلك وتوفير فرص العمل ، هذه الأسباب أدت إلى زيادة الولادات في المناطق الحضرية .

وفي سنة 2020 يتبين تفوق الحضر في قضاءي الفلوجة والرمادي على ريفها ، والسبب في ذلك يعود إلى كون قضاء الرمادي مركز محافظة الأنبار ، وكذلك قرب قضاء الفلوجة من العاصمة بغداد بسبب توفير الخدمات الترفيهية والصحية والتعليمية وقلة اهتمام الدولة في المناطق الريفية وبالتالي أدى كل هذا إلى هجرة السكان من الريف إلى المدينة مما أدى إلى زيادة عدد الولادات في هذه الأفضية .

٦- معدل التكاثر (التولد) الإجمالي Gross Repeoduction Rate :

هو احد المقاييس الاحلال المستخدمة لمعرفة حجم السكان والإناث على وجه الخصوص اللواتي سيخلقن جيل من الإناث في عملية الإنجاب بافتراض أن جميع هؤلاء الإناث سيصلن إلى نهاية فترة الإنجاب من دون تعرض لخطر الوفاة ، ويمكن تعريف مفهوم التكاثر الإجمالي بأنه متوسط عدد المواليد أحياء الإناث اللاتي تتجهن المرأة طوال حياتها الإنجابية من دون تعرض

الفصل الثاني .. المقاييس الديموغرافية لتحديد معدلات الإنجاب وتباينها الجغرافي في محافظة الأنبار

هؤلاء المواليد لخطر الوفاة^(١)، ويتم حساب هذا المعدل وفق الصيغة التالية :-

معدل التكاثر الإجمالي = مجموع معدلات الإنجاب المواليد البنات * لفئات الإناث في سن الحمل

$$\frac{(15 - 49 \text{ سنة}) \times \text{طول الفئة العمرية (5 سنوات)}}{1000}$$

1000

هذا المعدل هو تطوير بسيط للإنجاب الكلي والفرق الوحيد بينهما هو أن التكاثر الإجمالي يخص الإناث فقط بدلاً من إجمالي عدد المواليد ويمكن حساب هذا المعدل بسهولة للإناث حسب الفئات العمرية بنفس طريقة معدل الإنجاب الكلي ، إذ كانت البيانات تعطي مواليد الإناث منفصلة عن الذكور حسب عمر الأم في حالة عدم توفر هذه البيانات ، وعندما نحسب معدل الإنجاب الكلي نستخدم جملة السكان من النوعين ونضرب هذا المعدل الناتج في نسبة النوع ، ونسبة النوعين غالب تساوي (105) أي إن (105) للذكور تقابلهم (100) للإناث ويتأثر هذا المعدل بالوفاة^(٢).

ومن عيوبه كذلك إنه يربط خصوبة النساء بصفة عامة على الرغم من احتمال وجود جزء منهن لم يتزوجن بعد بلوغهن سن الحمل أو عاقرات^(٣) ، وعلى أساس المعادلة المشار إليها تم استخراج معدلات التكاثر الإجمالي لجميع المحافظات لجميع الأقضية بموجب البيانات التعداد 1997 و 2007 و 2020 ، وتوضح الجداول (22) و (25) و (28) والشكل (10) إذ تبين إن معدل التكاثر الإجمالي في محافظة الأنبار إذ يبلغ نحو (1.9) مولودات إناث سنة 2007 هو أقل مما كان عليه في سنة 1997 ، إذ بلغ (2.7) مولودات إناث ، أما في سنة 2020 استمر معدل التكاثر الإجمالي في الانخفاض حتى وصل إلى (1.7) مولوداً أنثى ، إذ يتباين هذا المعدل بين أقضية منطقة الدراسة إذ تراوح ما بين أعلى معدل في القضائين (راوه - القائم) إذ

(١) زينة خالد حسين ، مستويات الخصوبة وتوزيعها المكاني في ريف محافظة القادسية ، كلية التربية ، جامعة المستنصرية ، قسم الجغرافية ، 2009 ، ص 100 .

(*) نستخرج معدل الإنجاب = $\frac{\text{عدد المواليد البنات لمجموعة الإناث في عمر معين}}{1000 \times \text{عدد الإناث في ذلك العمر في منتصف السنة}}$

(٢) فتحي محمد أبو عيانه ، التحليل الإحصائي في الجغرافيا البشرية ، كلية الآداب ، جامعة الإسكندرية ، ص 220 .

(٣) محمد جاسم محمد ، التباين المكاني لمستويات الخصوبة السكانية في مدينة بغداد ، 1997 - 2012 ، رسالة ماجستير غير منشورة ، كلية التربية ابن رشد ، جامعة بغداد ، 2013 ، ص 63 .

الفصل الثاني .. المقاييس الديموغرافية لتحديد معدلات الإنجاب وتباينها الجغرافي
في محافظة الأنبار

يبلغ معدل التكاثر الإجمالي في هذين القضائين (3.4) مولوداً أنثى / امرأة وأدنى معدل في قضاء الحبانية والرمادي وقد بلغ (2.4) مولودة / امرأة لكل من هذين القضائين . أما باقي

جدول (22)

توزيع معدلات الإنجاب العمري والأنثوي ومعدلات التكاثر الإجمالي في محافظة الأنبار بحسب الأفضية في سنة 1997

معدل التكاثر الإجمالي	المجموع	معدلات الإنجاب العمري الأنثوي							القضاء
		45 - 49	40 - 44	35 - 39	30 - 34	25 - 29	20 - 24	15 - 19	
2.4	470.7	26.3	44.3	83.5	103.7	112.1	79.6	21.2	الرمادي
2.7	541.4	19.4	55.2	104.3	118.9	122.9	96.1	24.5	هيت
2.5	497.2	26.3	45.3	94.4	112.4	112.4	84.2	22.2	الفلوجة
2.6	514.9	13.3	52.6	112.1	115.3	112.7	82.3	26.6	عنة
3.4	677.9	48.8	76.3	103.4	141.6	162.7	109.6	35.4	راوه
3.1	612.9	23.8	61.8	115.5	148.3	130.4	103.8	29.4	حديثة
2.9	571.1	54.4	71.2	81.1	94.8	119.5	109.9	40.1	الربطية
3.4	680.1	45.6	65.5	119.0	141.4	154.8	117.8	36.1	القائم
2.4	485.5	30.6	50.9	73.4	113.7	116.7	81.5	18.7	الحبانية
3.2	638.5	56.1	73.1	105.9	127.8	132.2	109.3	34.0	العامرية
2.9	588.9	35.7	44.4	110.8	126.4	127.6	116.0	28.1	الكرمة
2.7	534.5	30.6	51.4	95.7	117.3	121.9	92.5	25.2	محافظة الأنبار

المصدر : الملحق (19) .

الأفضية فإنها تتباين بين هذين المعدلين في سنة 1997 ، أما في سنة 2007 فقد كان أعلى معدل سجل في القضائين (هيت و راوه) وقد بلغ معدل التكاثر الإجمالي في هذين القضائين (2.7) مولوداً أنثى / امرأة .

وسجل أدنى معدل في قضاء الحبانية إذ بلغ (1.4) مولوداً أنثى / امرأة ، ، إن جميع الأفضية لسنة 2020 جاءت منخفضة قياساً بنتائج تعداد السنة للسكان لسنة 1997 لأسباب تم ذكرها آنفاً.

الفصل الثاني .. المقاييس الديموغرافية لتحديد معدلات الإنجاب وتباينها الجغرافي
في محافظة الأنبار

جدول (23)

توزيع معدلات الإنجاب العمري الأنثوي ومعدلات التكاثر الإجمالي في الحضر لمحافظة الأنبار
بحسب الأقضية في سنة 1997

معدل التكاثر الإجمالي	المجموع	معدلات الإنجاب العمري الأنثوي							القضاء
		45 - 49	40 - 44	35 - 39	30 - 34	25 - 29	20 - 24	15 - 19	
2.2	436.6	22.6	38.0	80.4	96.9	106.2	72.7	19.8	الرمادي
2.5	496.8	13.3	50.4	103.2	116.1	105.2	85.6	23.0	هيت
2.4	487.6	25.4	44.1	90.5	112.7	108.0	84.8	22.2	الفلوجة
2.3	459.7	0.0	38.8	107.8	127.1	99.4	68.6	18.0	عنة
2.7	537.1	18.7	52.3	94.3	101.7	145.6	98.2	26.2	راوه
3.0	601.0	27.7	56.4	106.3	142.4	132.5	106.6	29.1	حديثة
2.6	522.9	30.5	57.4	77.7	86.1	129.3	104.6	37.3	الربطبة
3.4	675.8	42.0	66.1	122.1	133.9	153.7	124.0	34.0	القائم
2.2	441.6	30.9	45.3	53.3	119.1	107.8	73.4	11.9	الحبانية
1.8	357.3	47.6	0.0	58.8	69.0	105.3	63.5	13.2	العامرية
3.0	594.8	57.5	34.2	92.1	101.2	150.2	124.3	35.3	الكرمة
2.5	500.5	25.5	45.9	90.8	111.8	115.8	87.3	23.4	محافظة الأنبار

المصدر : الملحق (20) .

الفصل الثاني .. المقاييس الديموغرافية لتحديد معدلات الإنجاب وتباينها الجغرافي
في محافظة الأنبار

جدول (24)

توزيع معدلات الإنجاب العمري الأنثوي ومعدلات التكاثر الإجمالي في الريف محافظة الأنبار
بحسب الأفضية في سنة 1997

معدل التكاثر الإجمالي	المجموع	معدلات الإنجاب العمري الأنثوي							القضاء
		45 – 49	40 – 44	35 – 39	30 – 34	25 – 29	20 – 24	15 – 19	
2.6	517.1	31.2	53.2	88.0	113.6	119.8	88.3	22.9	الرمادي
3.0	592.5	25.8	62.3	105.6	122.4	142.6	107.6	26.2	هيت
2.6	519.2	28.4	48.1	104.1	111.9	121.9	82.8	22.1	الفلوجة
3.1	627.5	42.9	88.6	121.5	87.3	138.3	104.7	44.3	عنة
4.8	956.8	105.3	122.2	123.3	227.3	196.2	132.0	50.5	راوه
3.3	666.0	6.7	84.9	159.0	169.6	123.0	92.4	30.4	حديثة
3.4	681.7	106.7	102.8	88.2	114.8	102.0	120.5	46.7	المرطبة
3.4	687.3	50.6	64.5	113.8	154.3	156.6	108.5	39.1	القائم
2.6	510.9	30.4	53.9	86.5	110.4	121.9	85.6	22.2	الحبانية
3.2	647.5	56.4	76.4	106.8	129.9	132.9	110.5	34.6	العامرية
2.9	589.5	34.0	45.5	112.9	129.4	125.3	115.2	27.2	الكرمة
2.9	574.0	36.1	58.1	101.9	123.9	128.6	98.2	27.2	محافظة الأنبار

المصدر : الملحق (21) .

الفصل الثاني .. المقاييس الديموغرافية لتحديد معدلات الإنجاب وتباينها الجغرافي في محافظة الأنبار

أما بالنسبة لسنة 2020 فقد أنخفض معدل التكاثر الإجمالي في منطقة الدراسة عن المعدلات السابقة ، وتبين من الجدول (28) إن أفضية (راوه - حديثة - الكرمة) جاءت بأعلى المعدلات إذ تبلغ معدلها (1.9) مولوداً أنثى / امرأة ، وأدنى معدل جاء في قضاء الرطبة إذ يبلغ (1.4) مولوداً أنثى / امرأة وتقع بقية الأفضية بين هذين المعدلين .

ولدراسة التوزيع البيئي لمعدل التكاثر الإجمالي في منطقة الدراسة يمكن ملاحظة الجداول (23) و (24) و (26) و (27) و (29) و (30) ، إذ يتبين من خلالهما أن المحافظة ومعظم أفضيتها خلال سنوات الدراسة 1997 و 2007 و 2020 وكانت فيها معدلات الريف أعلى من الحضر وجاءت هذه الزيادة في الريف للحاجة الماسة إلى قوة عاملة نشيطة للمشاركة في الزراعة والصناعة ، لذلك تكون معدلات الولادات في المناطق الريفية مرتفعة خاصة الإناث تكون مرتفعة قياساً بالمناطق الحضرية ، فضلاً عن انخفاض المستوى الاقتصادي لسكان الحضر لذا فإن سكان الحضر يعتمدون في خفض معدلات الولادات بسبب الظروف الصعبة ، فضلاً عن انخفاض المستوى التعليمي لدى النساء في المناطق الريفية الذي أدى إلى زيادة عدد الولادات مقارنة بالحضر باستثناء الأفضية (الرمادي - الفلوجة - عنه - راوه - حديثة - الرطبة القائم) سنة 1997 ، إذ تفوق الحضر على الريف ، أما في سنة 2007 تفوق الحضر في قضاء الفلوجة على الريف ، وكذلك في سنة 2020 تفوق معدل التكاثر الإجمالي للحضر على الريف في قضاء الفلوجة ، ولعل ذلك يرتبط بأسباب عدة تم التنبؤ عنها مسبقاً في توزيع البيئي وكذلك معدل الإنجاب الكلي .

الفصل الثاني .. المقاييس الديموغرافية لتحديد معدلات الإنجاب وتباينها الجغرافي
في محافظة الأنبار

جدول (25)

توزيع معدلات الإنجاب العمري الأنثوي ومعدلات التكاثر الإجمالي في محافظة الأنبار بحسب
الأفضية في سنة 2007

معدل التكاثر الإجمالي	المجموع	معدلات الإنجاب العمري الأنثوي							القضاء
		45 - 49	40 - 44	35 - 39	30 - 34	25 - 29	20 - 24	15 - 19	
1.9	380.1	12.0	37.7	72.8	84.6	85.2	68.3	19.5	الرمادي
2.7	539.5	28.1	50.8	75.7	111.8	168.6	85.7	18.8	هيت
1.7	338.2	16.0	29.7	53.1	73.6	85.1	62.5	18.2	الفلوجة
2.2	443.9	26.7	56.0	64.8	87.2	110.6	75.7	23.0	عنة
2.7	545.8	39.0	69.0	92.9	92.8	113.2	95.8	43.1	راوه
2.4	483.1	13.8	29.9	71.3	106.9	136.9	96.9	27.5	حديثة
1.9	380.2	27.2	22.1	58.1	70.2	95.3	83.1	24.2	الربطة
1.9	382.1	37.1	19.0	51.4	94.4	96.7	66.9	16.6	القائم
1.4	281.9	16.5	15.7	38.3	56.9	74.6	64.5	15.5	الحبانية
2.0	408.9	1.6	36.1	110.8	105.5	79.4	59.9	15.6	العامرية
2.2	435.7	43.1	62.4	43.1	93.1	97.6	68.0	28.3	الكرمة
1.9	384.4	19.7	34.5	61.7	84.7	93.9	69.9	20.0	محافظة الأنبار

المصدر : الملحق (22) .

وبالإشارة إلى انخفاض معدلات التحضر خلال سنوات الدراسة لمعظم الأفضية في منطقة الدراسة إذ كانت المعدلات في سنة 1997 أعلى مما كانت عليه في سنة 2007 ، كما أن بعض الأفضية جاءت بنسب متساوية كما في قضاءي هيت والعامرية لسنتي (1997-2007) بنسب بلغت (2.5) مولوداً أنثى / امرأة ، و(1.8) مولوداً أنثى / امرأة، وقد يعود السبب في ذلك إلى الاستقرار الذي ساد هذان القضاءان في تلك الفترة ، وأدنى معدل كان في قضاء العامرية إذ بلغ (1.8) مولوداً أنثى / امرأة لسنة 1997، وجاءت بقية الأفضية بين هذين المعدلين .

الفصل الثاني .. المقاييس الديموغرافية لتحديد معدلات الإنجاب وتباينها الجغرافي
في محافظة الأنبار

جدول (26)

توزيع معدلات الإنجاب العمري الأنثوي ومعدلات التكاثر الإجمالي في الحضر محافظة الأنبار
بحسب الأقضية في سنة 2007

معدل التكاثر الإجمالي	المجموع	معدلات الإنجاب العمري الأنثوي							القضاء
		45 - 49	40 - 44	35 - 39	30 - 34	25 - 29	20 - 24	15 - 19	
1.8	364.3	8.4	38.5	71.8	84.6	75.9	64.4	20.7	الرمادي
2.5	494.3	27.1	49.3	78.0	107.9	128.9	82.4	20.8	هيت
1.7	349.0	14.9	29.2	53.7	77.4	90.2	64.3	19.4	الفلوجة
1.9	386.5	12.7	38.9	76.3	71.4	95.0	73.6	18.6	عنة
2.2	436.9	11.0	48.2	81.3	77.5	104.9	76.5	37.7	راوه
2.4	479.8	8.9	28.5	64.6	107.4	148.5	93.8	28.1	حديثة
1.9	372.3	27.6	20.8	52.1	66.2	97.5	81.6	26.5	الربطبة
1.6	319.8	17.0	19.1	30.1	83.2	101.3	57.4	11.7	القائم
1.8	354.3	35.5	22.5	40.3	62.0	104.1	68.7	21.1	الحبانية
1.8	350.8	9.1	36.1	65.2	68.6	98.6	58.0	15.2	العامرية
1.5	307.2	9.9	12.1	42.0	60.7	96.0	68.1	18.4	الكرمة
1.9	371.8	14.1	32.5	59.7	82.8	94.0	68.3	20.4	محافظة الأنبار

المصدر : الملحق (23) .

وفي سنة 2007 كان أعلى معدل للحضر في قضاء هيت إذ بلغ (2.5) ، وأدنى معدل في قضاء الكرمة وقد بلغ (1.5) مولوداً أنثى / امرأة . أما في سنة 2020 بلغ أعلى معدل للحضر في قضاء حديثة ، إذ بلغ معدل (1.9) مولوداً أنثى / امرأة ، وأدنى معدل جاء في قضاء الربطبة إذ بلغ (1.4) مولوداً أنثى / امرأة ، وجاءت بقية الاقضية بين هذين المعدلين .

الفصل الثاني .. المقاييس الديموغرافية لتحديد معدلات الإنجاب وتباينها الجغرافي
في محافظة الأنبار

جدول (27)

توزيع معدلات الإنجاب العمري الأثوي ومعدلات التكاثر الإجمالي في الريف محافظة الأنبار
بحسب الأقضية في سنة 2007

معدل التكاثر الإجمالي	المجموع	معدلات الإنجاب العمري الأثوي							القضاء
		45 - 49	40 - 44	35 - 39	30 - 34	25 - 29	20 - 24	15 - 19	
2.0	402.7	17.6	36.5	74.1	84.5	98.5	73.4	18.2	الرمادي
3.1	622.7	29.3	52.7	73.2	116.9	243.2	90.5	16.9	هيت
1.6	315.2	19.2	30.7	51.4	64.8	74.4	58.7	16.1	الفلوجة
2.9	575.6	59.4	85.9	48.9	112.6	158.2	79.8	30.8	عنة
3.6	722.6	90.0	97.6	108.3	121.1	126.5	131.6	47.6	راوه
2.5	508.6	30.2	34.3	96.7	105.6	107.6	109.2	25.1	حديثة
2.0	406.4	26.3	29.9	72.1	82.0	90.4	86.1	19.6	الربطبة
2.5	490.4	30.8	50.3	99.5	114.9	90.5	81.2	23.3	القائم
1.8	358.5	21.1	24.8	64.0	72.7	82.2	76.8	16.9	الحبانية
2.2	433.3	10.4	27.5	128.0	115.0	76.4	60.4	15.7	العامرية
2.3	451.4	47.1	68.3	43.3	96.7	97.8	68.0	30.2	الكرمة
2.1	418.4	26.2	41.5	69.6	90.5	96.6	73.5	20.4	محافظة الأنبار

المصدر : الملحق (24) .

وفيما يخص معدل التكاثر الإجمالي في الريف محافظة الأنبار سجل أعلى معدل في سنة 1997 في قضاء راوه ، إذ بلغ (4.8) مولوداً أنثى / امرأة ، أما في سنة 2007 جاء قضاء راوه في أعلى معدل إذ بلغ (3.6) مولوداً أنثى / امرأة ، وأدنى معدل في قضاء الفلوجة إذ بلغ عدد المواليد (1.6) مولوداً أنثى / امرأة . فضلاً عن سنة 2020 جاء قضاء راوه في المرتبة الأولى للريف إذ بلغ (2.3) مولوداً أنثى / امرأة ، مما يعني أن المرأة ما زالت تفرض نفسها وتشارك في النمو المستقبلي لسكان المنطقة .

الفصل الثاني .. المقاييس الديموغرافية لتحديد معدلات الإنجاب وتباينها الجغرافي
في محافظة الأنبار

جدول (28)

توزيع معدلات الإنجاب العمري الأنثوي ومعدلات التكاثر الإجمالي في محافظة الأنبار بحسب
الإقضية في سنة 2020

معدل التكاثر الإجمالي	المجموع	معدلات الإنجاب العمري الأنثوي							القضاء
		45 - 49	40 - 44	35 - 39	30 - 34	25 - 29	20 - 24	15 - 19	
1.7	345.1	15.9	26.7	52.4	76.6	93.1	63.9	16.4	الرمادي
1.8	351.5	16.5	28.6	51.5	76.0	96.8	64.5	17.6	هيت
1.7	340.6	8.6	29.0	57.2	78.4	88.1	62.1	17.2	الفلوجة
1.8	350.2	17.5	36.1	42.6	68.7	100.0	64.8	20.6	عنة
1.9	377.6	6.2	31.5	77.0	86.7	91.6	65.1	19.5	راوه
1.9	379.7	9.4	30.4	77.5	87.8	91.4	64.5	18.8	حديثة
1.4	285.4	16.0	20.2	39.8	58.0	79.6	54.4	17.4	الربطبة
1.7	333.9	27.2	33.8	39.0	55.6	82.1	69.7	26.5	القائم
1.6	329.6	5.5	35.4	55.3	87.7	75.9	53.0	16.8	الحبانية
1.5	309.1	17.6	17.8	42.5	63.1	80.9	70.7	16.5	العامية
1.9	372.4	27.8	31.1	43.1	83.7	95.0	72.1	19.6	الكرمة
1.7	343.5	15.0	28.9	52.5	75.8	89.0	64.1	18.3	محافظة الأنبار

المصدر : الملحق (25) .

الفصل الثاني .. المقاييس الديموغرافية لتحديد معدلات الإنجاب وتباينها الجغرافي
في محافظة الأنبار

جدول (29)

توزيع معدلات الإنجاب العمري الأنثوي ومعدلات التكاثر الإجمالي في الحضر محافظة الأنبار
بحسب الأقضية في سنة 2020

معدل التكاثر الإجمالي	المجموع	معدلات الإنجاب العمري الأنثوي							الفضاء
		45 - 49	40 - 44	35 - 39	30 - 34	25 - 29	20 - 24	15 - 19	
1.7	331.7	13.6	25.0	52.5	77.1	85.6	61.4	16.5	الرمادي
1.7	347.0	13.6	26.1	56.5	77.9	97.2	58.6	17.1	هيت
1.8	354.0	9.4	29.0	59.2	79.6	94.8	64.0	17.9	الفلوجة
1.6	310.5	6.7	26.6	44.4	56.7	98.2	61.1	16.7	عنة
1.8	359.4	5.2	26.7	79.1	96.2	84.2	53.3	14.8	راوه
1.9	381.3	4.9	27.9	83.5	102.9	89.7	56.9	15.6	حديثة
1.4	276.0	13.8	20.5	41.9	54.6	76.5	53.1	15.7	الربطة
1.4	287.3	10.8	24.2	36.5	48.5	84.2	58.4	24.7	القائم
1.5	306.5	11.7	26.5	48.9	71.0	75.5	56.2	16.6	الجبانية
1.5	292.3	17.6	13.9	37.3	53.1	87.0	62.4	20.9	العامرية
1.6	322.4	32.1	9.5	24.5	79.2	111.9	53.8	11.4	الكرمة
1.7	336.3	11.2	25.9	55.5	76.1	89.6	60.3	17.6	محافظة الأنبار

المصدر : الملحق (26) .

الفصل الثاني .. المقاييس الديموغرافية لتحديد معدلات الإنجاب وتباينها الجغرافي
في محافظة الأنبار

جدول (30)

توزيع معدلات الإنجاب العمري الأنثوي ومعدلات التكاثر الإجمالي في الريف محافظة الأنبار
بحسب الأفضية في سنة 2020

معدل التكاثر الإجمالي	المجموع	معدلات الإنجاب العمري الأنثوي							القضاء
		45 - 49	40 - 44	35 - 39	30 - 34	25 - 29	20 - 24	15 - 19	
1.8	360.1	18.9	28.4	52.4	76.3	101.0	66.7	16.4	الرمادي
1.8	358.4	20.4	31.8	45.6	73.3	96.4	72.7	18.2	هيت
1.6	312.4	6.9	29.1	53.2	75.9	74.2	57.6	15.5	الفلوجة
2.2	438.9	43.4	55.0	39.1	94.5	104.8	72.5	29.5	عنة
2.3	458.5	28.5	46.0	74.3	54.7	115.5	106.3	33.2	راوه
1.9	379.1	23.6	38.0	61.4	45.2	95.5	87.9	27.5	حديثة
1.5	307.3	22.6	20.3	37.2	63.1	86.1	57.5	20.5	الربطبة
1.9	383.4	45.7	43.5	41.2	62.8	80.2	81.6	28.3	القائم
1.7	336.2	3.1	38.2	57.1	93.0	75.9	52.0	17.0	الجبائية
1.6	314.4	17.8	18.8	43.9	66.1	79.2	73.5	15.1	العامرية
1.9	376.9	27.1	33.3	44.7	84.1	93.5	73.9	20.4	الكرمة
1.8	352.7	19.9	32.0	49.6	75.4	88.4	68.4	19.0	محافظة الأنبار

المصدر : الملحق (27) .

٧- نسبة الأطفال إلى النساء Child- women Ration :

ويقصد بهذه النسبة متوسط عدد الأطفال دون سن (5) سنوات للمرأة الواحدة أو لألف من النساء في سن الإنجاب خلال سنة معينة ، ويتم استخراجها عن طريق قسمة عدد الأطفال (0 - 4 سنة) على عدد النساء في سن الحمل ، وقد يتم استخراج الفئة العمرية الثانية أي قسمة عدد الأطفال بعمر (5 - 9 سنة) على عدد الإناث في سن الإنجاب ^(١) ، ونستخرج نسبة الأطفال إلى النساء إحصائياً ويتم ذلك بطريقتين ^(٢) .

$$\text{الأولى} = \frac{\text{عدد الأطفال في عمر (0 - 4) سنوات}}{1000 \times}$$

عدد النساء في عمر (15 - 44) سنة

$$\text{الثانية} = \frac{\text{عدد الأطفال في عمر (5 - 9) سنوات}}{1000 \times}$$

عدد النساء في عمر (20 - 49) سنة

من مميزات هذه النسبة هي سهولة الحصول على البيانات ، ولا تخلو هذه النسبة من العيوب وأهمها إنها تقتصر على المواليد الباقين على قيد الحياة دون الإشارة على المولودين فقط ^(٣) .

استناداً إلى معطيات التعداد لسنة 1997 متمثلة بالبيانات الجداول (31) بلغت نسبة الأطفال إلى النساء في المحافظة (804.0 بالألف) مع تفوق ريف محافظة الأنبار على حضرها ، إذ بلغت فيها بين (796.1) و (813.0) بالألف على التوالي ، أما على مستوى الأفضية فقد تراوحت النسبة فيهما بين (780.1) و (856.4) بالألف لكل من قضاء الفلوجة والقائم ، أما باقي الأفضية فإنها تتباين بين هذين القضائين ، كما إن النسبة في المناطق الريفية هي أعلى من المناطق الحضرية في جميع الأفضية باستثناء قضاء حديثة والرطبة والقائم والكرمة .

أمّا عن سنة 2007 فقد ارتفعت نسبة الأطفال إلى النساء في محافظة الأنبار ، إذ بلغت النسبة (871.4 بالألف) ، مقارنة مع التعداد لسنة 1997 أنخفض الحضر قياساً بالريف والبالغ

(١) حسين علوان إبراهيم السامرائي ، مصدر سابق ، ص 77 .
(٢) عبد اللطيف يوسف الصديقي ، معجم الديموغرافي ، ألف بائية المفردات السكانية ، دار كيون للطباعة والنشر والتوزيع ، ص 37 .
(٣) علي داود محمد المحمدي ، الخصوبة السكانية وتباينها المكاني لقضائي الفلوجة وهيت لسنتي 1997 - 2013 ، رسالة ماجستير غير منشورة ، كلية الآداب ، جامعة الأنبار ، 2016 ، ص 77 .

الفصل الثاني .. المقاييس الديموغرافية لتحديد معدلات الإنجاب وتباينها الجغرافي
في محافظة الأنبار

(770.6) و (987.9) بالآلف على التوالي ، التي أقلها في قضاء الفلوجة ليستمر في المرتبة الأخيرة والبالغ (650.2 بالآلف) ، كما إن النسبة في المناطق الريفية أعلى من المناطق الحضرية في جميع الأقسية باستثناء قضاء (راوه - حديثة - الحبانية - العامرية) .

جدول (31)

توزيع نسب الأطفال إلى النساء في محافظة الأنبار بحسب الاقسية و البيئة للسنوات
(1997 - 2007 - 2020)

2020			2007			1997			القضاء
مجموع	ريف	حضر	مجموع	ريف	حضر	مجموع	ريف	حضر	
662.8	697.5	631.1	704.1	844.4	602.2	795.1	806.8	786.2	الرمادي
659.7	698.1	629.5	810.8	916.8	723.2	810.6	836.7	788.1	هيت
649.9	754.9	600.6	650.2	682.7	635.7	780.1	782.0	779.3	الفلوجة
650.5	785.4	585.1	773.8	811.8	754.9	800.5	837.7	782.2	عنة
643.1	680.2	631.7	1098.0	906.1	1226.2	832.2	843.8	826.1	راوه
645.1	747.5	609.0	917.1	673.3	992.0	812.9	800.1	816.1	حديثة
651.2	732.7	610.0	690.7	715.5	679.0	815.5	800.0	822.8	الرطوبة
664.8	702.9	626.3	787.1	853.1	744.5	856.4	849.1	861.1	القائم
685.8	702.2	633.5	801.7	711.1	1004.9	790.0	792.8	784.9	الحبانية
686.2	712.6	600.2	751.2	740.4	796.2	836.1	837.4	791.3	العامرية
697.9	702.7	650.0	817.8	832.6	681.1	822.3	822.0	825.7	الكرمة
663.8	712.2	617.3	871.4	987.9	770.6	804.0	813.0	796.1	مجموع المحافظة

المصدر : الملحق (28) .

فيما جاءت الدراسة لسنة 2020 لتأكيد نتائج التعداد السكاني لسنة 2020 ، إذ أكدت فيها انخفاض نسبة الأطفال إلى النساء في محافظة الأنبار إلى (663.8 بالآلف) ، ويظهر الجدول (31) بأن أعلى نسبة ظهرت في قضاء الكرمة ، إذ بلغت (697.9 بالآلف) ، وتقل هذه النسبة في قضاء راوه إذ بلغت (643.1 بالآلف) وجاءت بقية المعدلات بين هذين المعدلين .

المبحث الثاني

التوزيع الجغرافي لمعدل الإنجاب الزواجي وفق الدرجات المعيارية

يعد توزيع العلاقات المكانية أو نمط العملية من أهم المفاهيم في الدراسات الجغرافية ، إذ وصفتها المصادر بأنها أقطاب الجغرافية والنهائيان اللذان يتنازعان نظراتهما وفلسفتها^(١). وإن الكشف عن التباين المكاني لتوزيع هذه الظواهر والتمكن من الوصول إلى العلاقة المكانية التي تربطها والتي تعد من أهم الأهداف التي تهدف الجغرافية لتحقيقها ، وإذا أعرفنا عن التباين نكون قد أعطينا للجغرافية منهجاً وصفيّاً فريداً يميزها عن المعارف ، إن أهم شروط التخطيط للتنمية المكانية لا يمكن دون التعرف على حجم التباين لتوزيع الظواهر بينهما وإظهار درجة حصولها على الخدمات والمرافق بدونها لا يمكن التعرف على حجم التباين لتوزيع الظواهر بينها وإظهار درجة حصولها على الخدمات والمرافق التي بدونها لا يمكن التخطيط لمستقبلها^(٢).

وهذا يكون صحيحاً لكل الدراسات التي تناولت الإنجاب على بعض الدراسات الأخرى ، إذ إن الخصائص السكانية التي تخص توزيع الإنجاب في المكان الواحد تكون الشاغل المهم للمجتمع المعاصر ولذلك تكون حقاً على الجغرافي أو الديموغرافي أو الاقتصادي أو علماء الاجتماع أن يولوها الاهتمام لأنها تخدم حركة الحياة وتتجه بها نحو تطور أفضل اقتصادياً وحضارياً ، وبعد أن تناولنا عرض وتحليل مقياس الإنجاب الزواجي أو جلب الدراسة صوراً مختلفة وأحياناً متكررة لمستويات الإنجاب الزواجي في عموم محافظة الأنبار وذلك اعتماد على كل مقياس ونوع البيانات التي توفرت لدينا ودقتها ، وهذا ما يتطلب أن تعتمد على مقياس واحد لغرض إجراء عملية المقارنة والبحث في أسباب التباين المكاني لمستويات الإنجاب على مستوى أفضية منطقة الدراسة (محافظة الأنبار) واعتماد معدل الإنجاب الزواجي لظاهرة جلياً من خلال الدرجات المعيارية كأساس لأجراء عملية المقارنة^(٣) ، لأن هذا المعدل يتميز بالوضوح ويمكن استخراجه من بيانات التعدادات السكانية بسهولة ، وهناك مميزات تم ذكرها عن معدل الإنجاب الزواجي في هذا الفصل مسبقاً ، وفي ضوء النتائج للتعداد السنة للسكان للسنوات (1997-

(١) علي داود محمد المحمدي ، مصدر سابق ص 81 .

(٢) عباس فاضل السعدي ، التباين المكاني لتنمية سكان الريف في منطقة أهوار جنوب العراق ، مجلة البحوث والدراسات العربية ، المنظمة العربية والثقافية والعلوم ، العدد ، 21 ، القاهرة ، 1993 ، ص 194 .

(٣) رعد مفيد أحمد الخزرجي ، مصدر سابق ، ص 86 .

الفصل الثاني .. المقاييس الديموغرافية لتحديد معدلات الإنجاب وتباينها الجغرافي في محافظة الأنبار

2007 - 2020) إذ أظهرت بيانات الجدول (32) وجود تباين في معدل يتراوح ما بين الموجب والسالب ، أي إن هناك أفضية يزيد فيها معدل الإنجاب الزوجي عن معدل المحافظة وبينما ينخفض في أفضية أخرى عن هذا المعدل ، ويوضح من خلال الخريطة (11) وجود أربعة مستويات توزيعية للمعدل المذكور ومنطقة الدراسة سنة 1997 ، ويمثل المستوى الأول إذ تبلغ درجة المعيارية (+ 0.50 فأكثر) ، أفضية القائم ، وراوه ، والعامرية إذ يبلغ معدل المنطقة الأولى حسب الجدول (12) (249.3 بالألف) والثانية (243.9) والأخيرة (236.3) بالألف وهذه المعدلات هي أعلى من المعدل السنة للإنجاب الزوجي والبالغ (203.7) بالألف ، ويعود

جدول (32)

توزيع الدرجات المعيارية لمعدل الإنجاب الزوجي في محافظة الأنبار بحسب الأفضية والبيئة
للسنوات (1997 - 2007 - 2020)

2020			2007			1997			القضاء
مجموع	ريف	حضر	مجموع	ريف	حضر	مجموع	ريف	حضر	
0.11	0.05	0.05	-0.26	-0.24	-0.21	-1.06	-0.92	-0.64	الرمادي
0.43	-0.16	0.88	0.24	0.39	-0.34	-0.48	-0.53	-0.16	هيت
-0.15	-1.37	0.88	-0.93	-1.27	-0.02	-1.04	-1.23	-0.26	الفلوجة
1.04	0.79	0.74	-0.08	0.54	-0.82	-1.28	-0.03	-1.28	عنة
1.21	2.23	0.24	2.62	2.61	1.34	1.32	2.28	0.80	راوه
1.06	0.58	0.95	0.46	-0.21	1.38	0.14	0.13	0.70	حديثة
-1.62	-0.97	-1.48	-0.29	-0.32	-0.09	0.13	0.67	0.27	الربطة
-0.32	0.02	-0.75	0.25	0.11	0.32	1.55	0.75	1.95	القائم
-0.58	-0.32	-0.91	-0.52	-0.53	0.23	-0.72	-1.03	-0.26	الحبانية
-1.67	-1.03	-1.56	-1.18	-0.71	-2.25	1.00	0.18	-1.59	العامرية
0.49	0.19	0.96	-0.32	-0.37	0.45	0.45	-0.25	0.47	الكرمة
156.81	158.08	156.78	182.65	191.71	177.18	212.82	233.37	192.13	الوسط الحسابي (X)
12.44	21.25	13.85	21.50	44.75	13.99	23.56	31.04	26.92	الانحراف المعياري (S)

المصدر : الجدول (12) .

الفصل الثاني .. المقاييس الديموغرافية لتحديد معدلات الإنجاب وتباينها الجغرافي في محافظة الأنبار

ذلك إلى نتيجة ارتفاع نسبة سكان الريف في هذه الأفضية إلى (57.2) مقارنة بنسبة سكان الريف في المحافظة والبالغ نسبته (48.7%) ويحتل قضاء القائم المرتبة الأولى في هذا المستوى إلى نسبة سكان ريفها البالغ (39.2%) ، وهذا يعود إلى انخفاض نسبة الإناث المتعلمات الحاصلات على الشهادة الإعدادية من مجموع الإناث ، أما ارتفاعه في قضاء العامرية كونها تحتل المرتبة الأخيرة في هذا المستوى لكونها منطقة ريفية وتبلغ نسبة سكان الريف فيها (97.3%) في حين يأتي التوزيع في هذا المستوى في جدول (32) في ريف قضاء راوه والقائم والرطبة إذ تكون درجاتهم المعيارية (2.28) و (0.75) و (0.67) على التوالي ، وكذلك في حضر قضاء القائم وحديثة وراوه تكون درجاتهم المعيارية إذ تبلغ (1.95) و (0.70) و (0.80) .

أما المستوى الثاني وتبلغ درجته المعيارية (+ 0.49 - 0.00) ، فيظهر في ثلاثة أفضية هي (الكرمة - حديثة - الرطبة) إذ تتراوح معدلات الإنجاب الزوجي فيها بين (223.5 - 216.2) بالألف وهي تزداد قليلاً عن معدل المحافظة ، في حين نقل بالمقارنة مع الأفضية في المستوى الاول ، ولعل ذلك يعود إلى انخفاض نسبة سكان الحضر في هذه الأفضية (52.8%) مقارنة مع نسبتهم في عموم المحافظة ، بينما جاء التوزيع البيئي ضمن هذا المستوى في الحضر المتمثلة بالكرمة والرطبة بدرجات معيارية (0.47) و (0.27) بالألف ، ويظهر في ريف العامرية وحديثة بدرجات معيارية (0.18) و (0.13) إن هذه الأفضية لديها خصائص تؤهلها إلى احتلال هذا المستوى لأن هذه الأفضية تتخفف فيها نسبة النساء العاملات في الصناعة والخدمات ومستوى تعليمهم .

وجاء المستوى الثالث بدرجة معيارية (- 0.01 - 0.49) وهذا المستوى أقل انتشاراً من الناحية الجغرافية ، إذ يقتصر على قضاء هيت إذ بلغ معدله (201.6) بالألف وهو أقل من معدل المحافظة بنسبة قليلة ، وتبلغ نسبة التحضر هذا القضاء (52.1%) مقارنة مع نسبة التحضر في عموم المحافظة والبالغة (51.3%) .

أما التوزيع النسبي لهذا المستوى فإن الحضر في قضاء هيت والفلوجة والحبانية إذ تبلغ درجتهم المعيارية (0.16 -) و (0.26 -) و (- 0.26) على التوالي ، أما في الريف تبلغ الدرجة المعيارية للأفضية هيت وعنه والكرمة (- 0.53) و (- 0.03) و (- 0.25) ، وأخيراً

خريطة (11)

توزيع معدل الإنجاب الزوجي حسب الدرجة المعيارية في محافظة الأنبار لسنة 1997

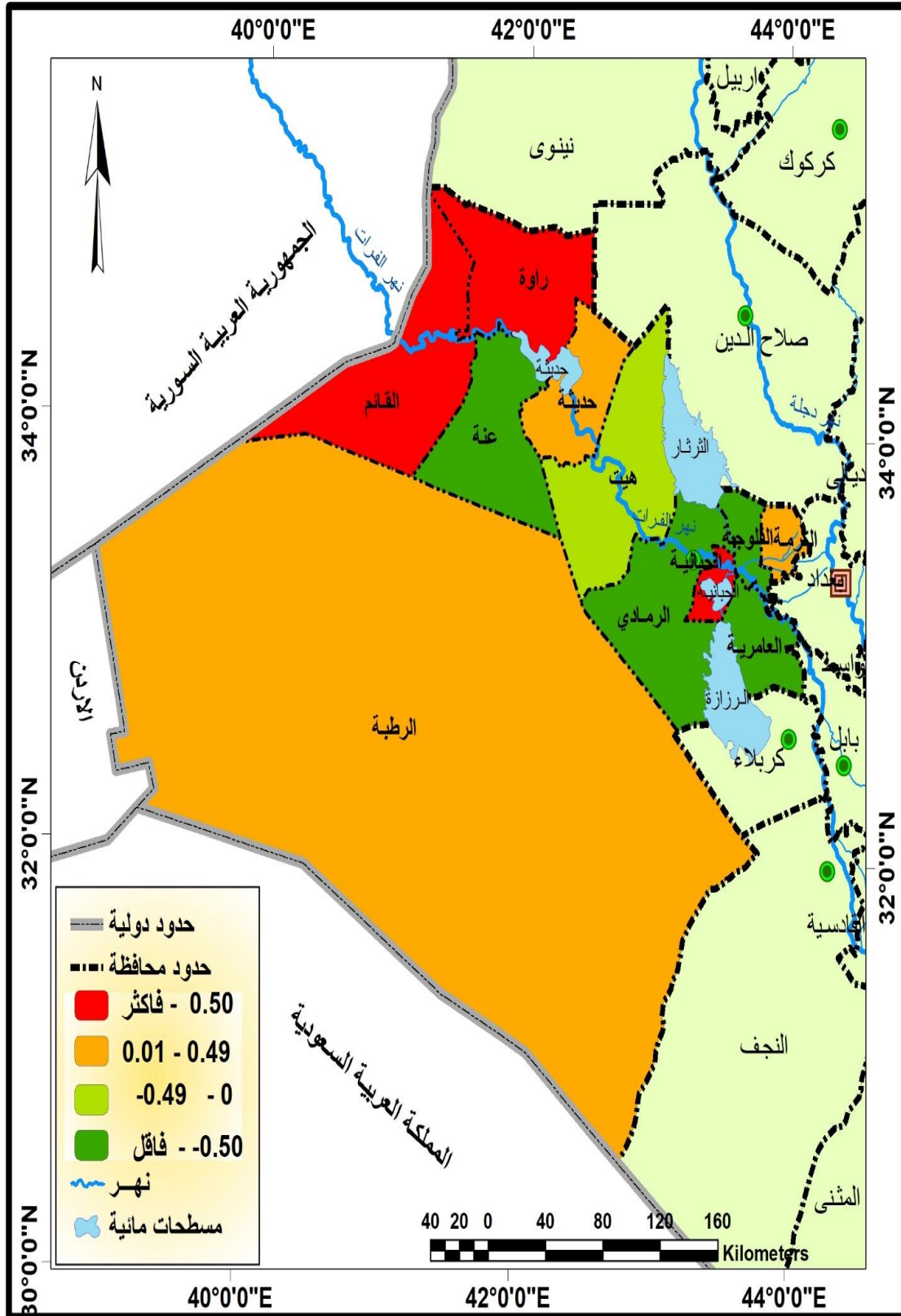

المصدر: الجدول (32) .

الفصل الثاني .. المقاييس الديموغرافية لتحديد معدلات الإنجاب وتباينها الجغرافي في محافظة الأنبار

جاء المستوى الرابع بالدرجة المعيارية إذ بلغت (- 0.50 فأقل) ويضم أربعة أقضية هي قضاء الرمادي والفلوجة وعنه والحبانية ، وتعد هذه الأقضية من أقل الأقضية في عدد الولادات بسبب دخول المرأة في مجال التعليم ، وكذلك دخولها في مجال العمل خارج المنزل ، وهذه أسباب أدت إلى قلة الولادات في هذه الأقضية .

أما توزيع معدل الإنجاب الزوجي في سنة 2007 فقد ظهر الجدول (32) والخريطة (12) وجدود أربعة مستويات توزيعية كمعدل المذكور على النحو الآتي :-

١- المستوى الأول ودرجته المعيارية (0.50 فأكثر) :

ويمثل هذا المستوى قضاء راوه إذ بلغ حجم سكانه (18755) نسمة ما يعادل (1.3%) من إجمالي سكان المحافظة ، ويعزى ارتفاع الإنجاب الزوجي في هذا القضاء لأسباب عدة منها ارتفاع نسبة الأمية ونسبة سكان الريف في هذا القضاء إلى جانب الزواج المبكر وقلة استخدام وسائل منع الحمل ، أما التوزيع البيئي فيظهر هذا المستوى في ريف راوه وعنه ، وأعلى مستوى الحضرة فتظهر راوه وحديثة .

٢- المستوى الثاني ودرجته المعيارية (+0.49 - 0.00) :

يدخل ضمن هذا المستوى قضاءان بحسب نتائج سنة 2007 وهي (القائم وهيت وحديثة) ويبلغ حجمهم السكاني(345226) نسمة ، أي ما يعادل (23.2%) من إجمالي سكان المحافظة . إن معدل الإنجاب الزوجي في هذه الأقضية يصل إلى (188.1)(187.8) (192.6) بالآلاف على التوالي وهو أعلى من معدل الإنجاب الزوجي للمحافظة لسنة 2007 ، إذ يبلغ معدل الإنجاب في المحافظة (175.7 بالآلاف) ، وتعود أسباب ذلك إلى ارتفاع نسبة سكان الريف في هذه الأقضية إلى (44.9%) مقارنة مع نسبة سكان الريف في عموم المحافظة والبالغة (49.4%) ، مما يعني انخفاض المستوى التعليمي لهذه الأقضية وبالتالي توفر العوامل الدافعة إلى زيادة الإنجاب .

أما التوزيع البيئي فيظهر الجدول (32) إنه يتمركز في ريف قضاء راوه وعنه ، ولعل السبب في ارتفاع هذه المعدلات إلى تمسك سكان هذه الأقضية بالعادات والتقاليد الريفية المشجعة إلى زيادة عدد الولادات أي الإنجاب ، أما الحضرة فتظهر في قضاء راوه وحديثة .

٣- المستوى الثالث (- 0.01 - - 0.49) :

يضم هذا المستوى أربعة أفضية هي الكرمة والرطبة والرمادي وعنه ، ويبلغ حجمهم السكاني (592289) نسمة أي ما يعادل (39.9%) من إجمالي سكان المحافظة ، وقد بلغت معدلات الإنجاب الزوجي في هذه الأفضية (175.8) و (176.4) و (177.2) و (181.0) بالآلف على التوالي ، وبحسب الجدول (32) وتقل هذه المعدلات عن المتوسط الحسابي لعموم المحافظة والبالغ (182.65) بالآلف ، أما التوزيع البيئي فيظهر من الجدول (32) أنه يتمركز في الريف كلاً من قضاء الرمادي وحديثة والرطبة والكرمة ، أما في الحضر فإنه يتمركز في الرمادي وهيت والفلوجة والرطبة ، ويعود السبب ذلك إلى تباين تأثير ضوابط الإنجاب بين الأفضية المتمثلة في المستوى التعليمي والعادات والتقاليد إضافة إلى نوع العمل .

٤- المستوى الرابع (- 0.50 - فأقل) :

يتمثل هذا المستوى في ثلاثة أفضية هي الفلوجة والحبانية والعامرية ويبلغ حجمهم السكاني (529716) نسمة ، أي ما يعادل (36.6%) من إجمالي سكان المحافظة لسنة 2007 ، وتبلغ معدلات الإنجاب الزوجي في هذه الأفضية (162.6) و (171.4) و (157.3) بالآلف على التوالي ، وهي بذلك تقل عن المعدل في عموم المحافظة ، ويعود السبب في ذلك إلى انخفاض سكان الريف في هذه الأفضية إذ بلغت النسبة فيها (58.6%) مقارنة مع المحافظة التي تبلغ نسبة السكان الريف فيها (49.4%) كما موضح في الخريطة (12) ، ويعود السبب في ذلك إلى ارتفاع نسبة المستوى التعليمي لدى الإناث المتزوجات ، وهذا يؤدي إلى زيادة وعي الأم مما تعمل على تقليل عدد الأطفال لرفع مستوى تعليمهم وتربيتهم .

خريطة (12)

توزيع معدل الإنجاب الزوجي حسب الدرجة المعيارية في محافظة الأنبار لسنة 2007

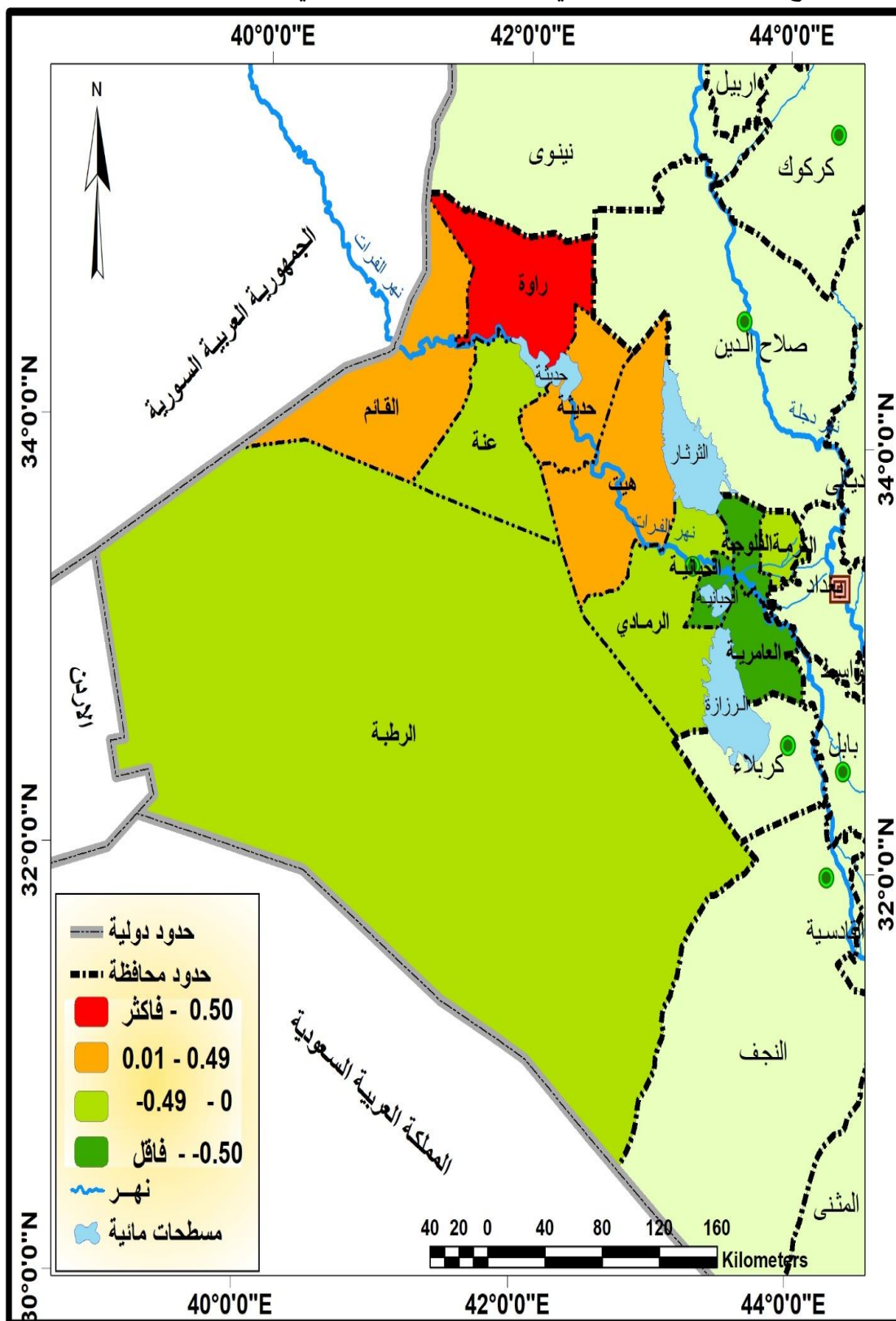

خريطة (13)

التوزيع الجغرافي لمعدلات الإنجاب الزوجي في محافظة الانبار لسنة 2020

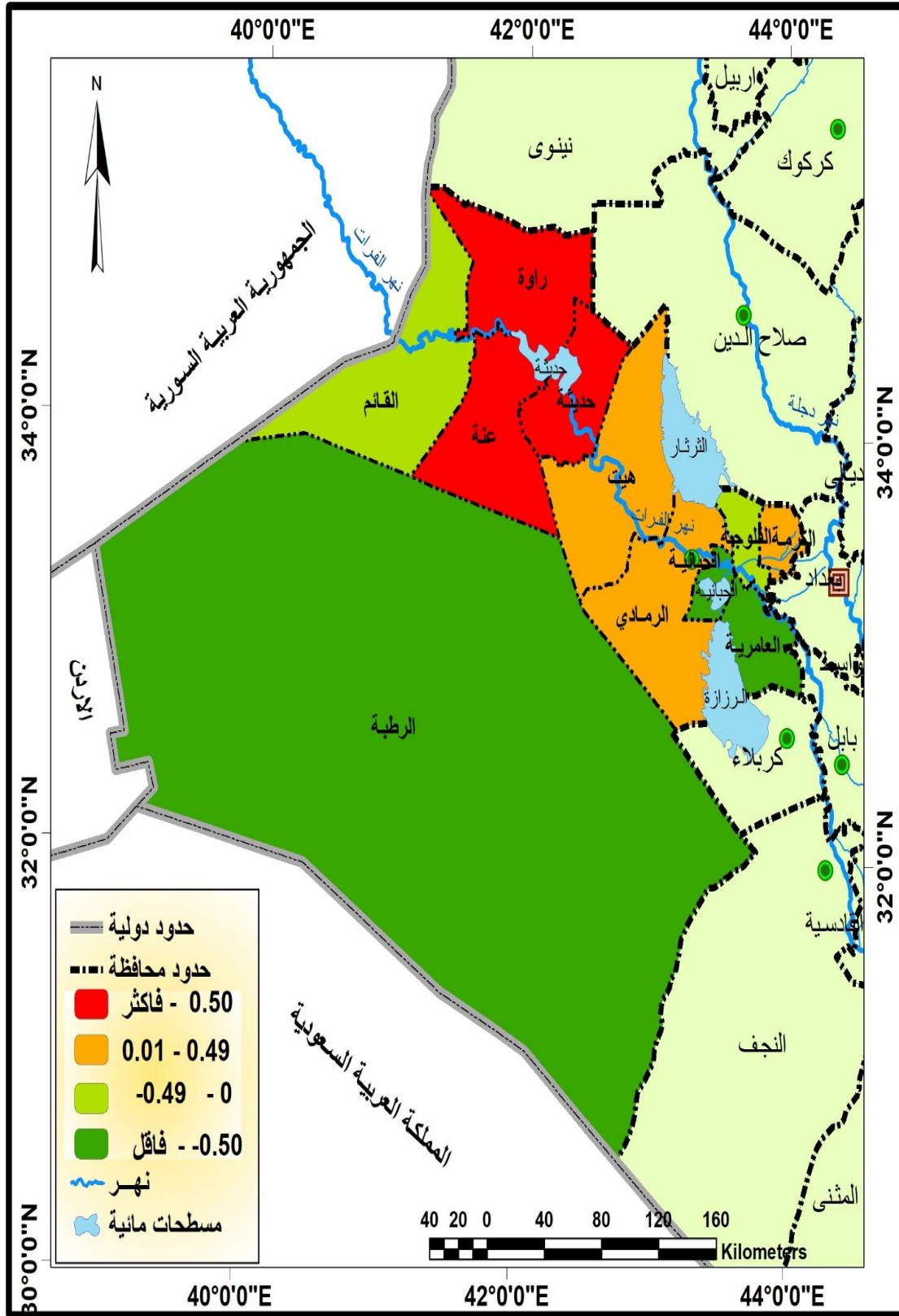

المصدر: الجدول (32) .

الفصل الثاني .. المقاييس الديموغرافية لتحديد معدلات الإنجاب وتباينها الجغرافي في محافظة الأنبار

أما التوزيع البيئي في هذا المستوى فيظهر في الحضر كل من أفضية العامرية وعنه ، أما في ريف الفلوجة والعامرية والحبانية .

فيظهر في أفضية (الحبانية - الرطبة - القائم - العامرية) بمعدلات تبلغ (149.6 - 136.7 - 152.6 - 136.0) بالآلف على التوالي .

أما المستوى الثاني فيظهر من ثلاثة أفضية هي الكرمة وهيت والرمادي ويبلغ حجمهم السكاني (792556) نسمة أي ما يعادل (42.5%) من إجمالي سكان المحافظة ، ويبلغ معدل الإنجاب الزواجي لهذه الأفضية كما موضح في جدول (12) (162.9) و (162.1) و (158.2) بالآلف ، وهذه الأفضية تزيد عن معدل الوسط الحسابي البالغ (56.81) بالآلف، أما التوزيع البيئي فيظهر من الجدول (32) إن التوزيع البيئي لهذا المستوى يقع في حضر قضاء راوه وفي الريف يقع في قضاء الكرمة ، بينما يضم المستوى الثالث قضاءان هما الفلوجة والقائم ويبلغ حجمهم السكاني (596845) نسمة أي ما يعادل (32.0%) أما التوزيع البيئي فيظهر في الحضر بقضاء الرمادي ، وفي الريف يضم قضاء الرمادي وهيت والقائم والرطبة ، والمستوى الرابع يضم أفضية العامرية والرطبة والحبانية ويبلغ عدد سكانها (306603) نسمة أي ما يعادل (16.4%) ، والتوزيع البيئي فيظهر في ريف الفلوجة والعامرية والرطبة ، والحضر يكون في قضاء العامرية والحبانية والقائم والرطبة .

وبعد المقارنة البصرية للخرائط (11) و (12) و (13) تبين من الخرائط وجود اختلافات في مستويات الإنجاب بحسب نتائج تعداد السكان في الأعوام (1997 - 2007 - 2020) ، فمثلاً قضاء راوه وحديثة كانا في المستوى الأول في سنة 2007 وأيضاً في سنة 2020 أحتل قضاءي راوه وحديثة المستوى الأول ، وكذلك قضاءي الكرمة والرمادي كانا ضمن المستوى الثالث في سنة 2007 أما في سنة 2020 أصبحوا ضمن المستوى الثاني بالنسبة لقضاءي الكرمة والرمادي ، كذلك حافظ قضاء العامرية والحبانية على المستوى الرابع في سنة 2020 . ومن الجدير بالذكر أن بعض الأفضية التي انخفضت فيها معدلات الإنجاب الزواجي في سنة 2007 ظهرت بمعدلات منخفضة أيضاً في سنة 2020 مثل الرطبة والعامرية والحبانية مع الاختلاف في الترتيب .

الفصل الثالث

المتغيرات المؤثرة في التباين المكاني لمستويات الإنجاب في محافظة
الأنبار وفق نتائج الدراسة الميدانية

المبحث الأول: المتغيرات المؤثرة في الإنجاب

المبحث الثاني: اختبار علاقة المتغيرات في معدل الإنجاب
الزواجي إحصائياً

المبحث الأول

المتغيرات المؤثرة في الإنجاب

من خلال ما تم توضيحه في الفصلين السابقين من تباين توزيع لمقاييس الإنجاب وتباين النمو السكاني في منطقة البحث والذي يعزى إلى تأثير مجموعة من المتغيرات ، لذلك سأحاول في هذا الفصل التوضيح عن هذه المتغيرات وفق ما أظهرته نتائج التحليل الإحصائي .

وتوجد متغيرات اقتصادية واجتماعية متنوعة في تباين مستويات الإنجاب في بعض المناطق ، وقد أدت تلك المتغيرات دوراً مهماً في رسم معالم الإنجاب وتباين دور هذه المتغيرات من مكان لآخر نتيجة لاختلاف خصائص السكان ، كما إن دراسة المتغيرات المؤثرة على الإنجاب قد تواجه صعوبات عديدة لكون تلك المتغيرات لا تؤثر في الإنجاب كلاً على حده لكنها تعمل بصورة متشابكة ومتداخلة مع بعضها البعض ^(١) ، وقد تم تحديد المتغيرات ويتوقع أن يكون لها أثر في اختلاف نسب الإنجاب في منطقة الدراسة ثم اختيار معدل الإنجاب الزوجي ، لأنه يعتمد على نسبة المواليد على النساء المتزوجات فقط في سن الحمل (15 - 49) سنة ، إضافة إلى ذلك يسهل عملية قياس العلاقات بينه وبين المتغيرات ، ومن الجدير بالذكر أن استمارة الاستبيان قد تضمنت الكثير من المتغيرات المؤثرة في تباين مستويات الإنجاب ضمن منطقة البحث ، لكننا سنتطرق إلى المتغيرات التي كان لارتباطها دلالة مفهوم معنوي من خلال التحليل الإحصائي ^(٢) ، ومن تلك المتغيرات هي :

أولاً- مدة الحياة الزوجية .

ثانياً- المستوى التعليمي للمرأة .

ثالثاً- الدخل الشهري للأسرة .

رابعاً- نوع الرضاعة .

خامساً- استخدام وسائل منع الحمل.

سادساً- المهنة

سابعاً- بيئة الولادة .

(١) محمد جاسم محمد ، مصدر سابق ، ص 109 .

(٢) وديان راسم ميسر الشمري ، مصدر سابق ، ص 77 .

أولاً - مدة الحياة الزوجية:

تشير نتائج الدراسات السكانية إلى أهمية فترة الزواج عند دراسة الإنجاب عموماً ، تظهر العلاقة بين هذين المتغيرين ، وهي علاقة طردية ، أي بمعنى كلما طالت فترة الزواج كلما زاد عدد الأطفال المولودين لدى الأسرة ⁽¹⁾ ، إن هذه البديهية تصح في أكثر الأحيان في المناطق ذات المستوى الحضاري المنخفض بسبب الزواج المبكر مما يزيد من فرص فترة الزواج ، فإن ترك الفترة الزمنية بين طفل وآخر باستخدام وسائل منع الحمل وتنظيم الأسرة ينقص من صحة هذه البديهية لا سيما في المناطق ذات المستوى الحضاري مرتفع ⁽²⁾، أي كلما استمرت الحياة الزوجية ازدادت نسبة الولادات إلا إذا انقطعت بالوفاة أو الطلاق ، إذ تعد مدة الحياة الزوجية هي المدة التي تقضيها المرأة مع زوجها دون انفصال ⁽³⁾ .

يتبين من الجدول (33) والشكل (11) تباين في مدة الحياة الزوجية بين الأفضية لمحافظة الأنبار وبين البيئة (الحضر والريف) .

١ - أقل من 18 سنة

أظهرت نتائج الدراسة الميدانية لسنة 2020 ومن خلال معطيات الجدول (33) وشكل (11) فقد جاء بأعلى نسبة قضاء الكرمة بلغت (31.8%) من إجمالي أفضية المحافظة، لأن قضاء الكرمة منطقة ريفية تتميز بالعادات والتقاليد التي تشجع الإناث على الزواج المبكر الذي بدوره يطيل من مدة الحياة الزوجية ، وأحتل أدنى نسبة قضاء الفلوجة (19.3%) ، لأن مركز قضاء الفلوجة منطقة حضرية تتميز بمستوى ثقافي عالي يشجع الإناث على التعليم ، جاءت بقية الأفضية بين هذين المعدلين .

(1) عبد الحميد سعيد البرزنجي ، خصوبة المرأة العراقية ، دراسة ميدانية في مدينة بغداد وضواحيها ، رسالة ماجستير غير منشورة ، كلية الآداب ، جامعة بغداد ، ص 38 .
(2) علي داود محمد المحمدي ، مصدر سابق ، ص 108 .
(3) محمد جاسم محمد ، مصدر سابق ، ص 121 .

الفصل الثالث... المتغيرات المؤثرة في التباين المكاني لمستويات الإنجاب في محافظة الأنبار وفق نتائج الدراسة الميدانية

جدول (33)

التوزيع النسبي لمدة الحياة الزوجية حسب الأفضية والبيئة في محافظة الأنبار لسنة 2020

القضاء	حضر					ريف					المجموع				
	مجموع	أكثر من 30	30-25	25-18	أقل من 18	مجموع	أكثر من 30	30-25	25-18	أقل من 18	مجموع	أكثر من 30	30-25	25-18	أقل من 18
الرمادي	100	19.1	21.6	51.3	8.0	100	9.4	21.6	36.3	32.7	100	14.3	21.6	43.8	20.4
هيت	100	12.9	22.9	58.5	5.7	100	7.8	21.9	35.9	34.4	100	10.4	22.4	47.2	20.1
الفلوجة	100	12.0	21.5	57.6	8.9	100	9.2	21.4	38.8	30.6	100	10.6	21.5	48.2	19.8
عنة	100	20.7	27.6	44.8	6.9	100	10.5	21.1	36.8	31.6	100	15.6	24.4	40.8	19.3
راوه	100	14.8	25.9	44.5	14.8	100	6.7	20.0	40.0	33.3	100	10.8	23.0	42.3	24.1
حديثة	100	13.8	27.7	50.8	7.7	100	10.3	17.2	38.0	34.5	100	12.1	22.5	44.4	21.1
الرطبة	100	16.2	21.6	54.1	8.1	100	6.7	19.9	36.7	36.7	100	11.5	20.8	45.4	22.4
القائم	100	17.2	23.4	42.2	17.2	100	9.0	20.5	39.7	30.8	100	13.1	22.0	41.0	24.0
الحبانية	100	16.2	24.3	40.6	18.9	100	8.0	20.7	34.5	36.8	100	12.1	22.5	37.6	27.9
العامرة	100	15.4	25.6	38.5	20.5	100	9.0	20.9	35.8	34.3	100	12.2	23.3	37.2	27.4
الكرمة	100	10.3	20.7	41.4	27.6	100	8.7	21.7	33.7	35.9	100	9.5	21.2	37.6	31.8
المجموع	100	15.3	23.9	47.7	13.1	100	8.7	20.6	36.9	33.8	100	12.0	22.3	42.3	23.5

المصدر : بالاعتماد على استمارة استبيان ملحق (29) .

أما على المستوى البيئي ، وعلى صعيد الحضر سجل حضر قضاء الكرمة أعلى نسبة بلغت (27.6) وسجلت أدنى نسبة في حضر هيت بنسبة بلغت (5.7%) ليحتل المرتبة الأخيرة . والسبب يعود في ذلك إلى أن هذا القضاء يتميز بمستوى ثقافي عالي يشجع المرأة على التعليم وهذا السبب أدى إلى تأخر الإناث عن الزواج . وعلى صعيد الريف ، إذا جاء ريف قضاء الحبانية بأعلى نسبة (36.8%) من إجمالي الأسر في المحافظة على صعيد الريف ، في حين سجلت أدنى نسبة في ريف قضاء الفلوجة بنسبة بلغت (30.6%) ليحتل المرتبة الأخيرة .

الفصل الثالث... المتغيرات المؤثرة في التباين المكاني لمستويات الإنجاب في محافظة الأنبار وفق نتائج الدراسة الميدانية

٢- من 18-25 سنة

جاء بأعلى نسبة قضاء الفلوجة بلغت (48.2%) من إجمالي أفضية المحافظة ، وجاء قضاء العامرية بأدنى نسبة بلغت (37.2%) ، أما على المستوى البيئي ، وعلى صعيد الحضر سجل

شكل (11)

التوزيع النسبي لمدة الحياة الزوجية على مستوى محافظة الأنبار والبيئة لسنة 2020 (أ)

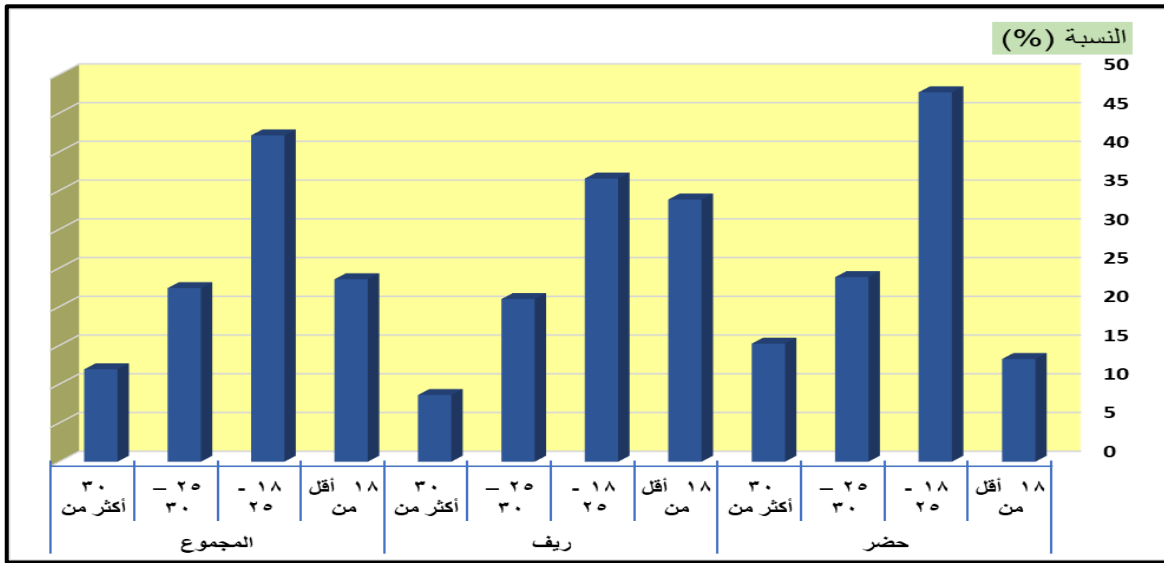

المصدر : الجدول (33) .

شكل (11)

التوزيع النسبي لمدة الحياة الزوجية حسب الأفضية والبيئة في محافظة الأنبار لسنة 2020 (ب)

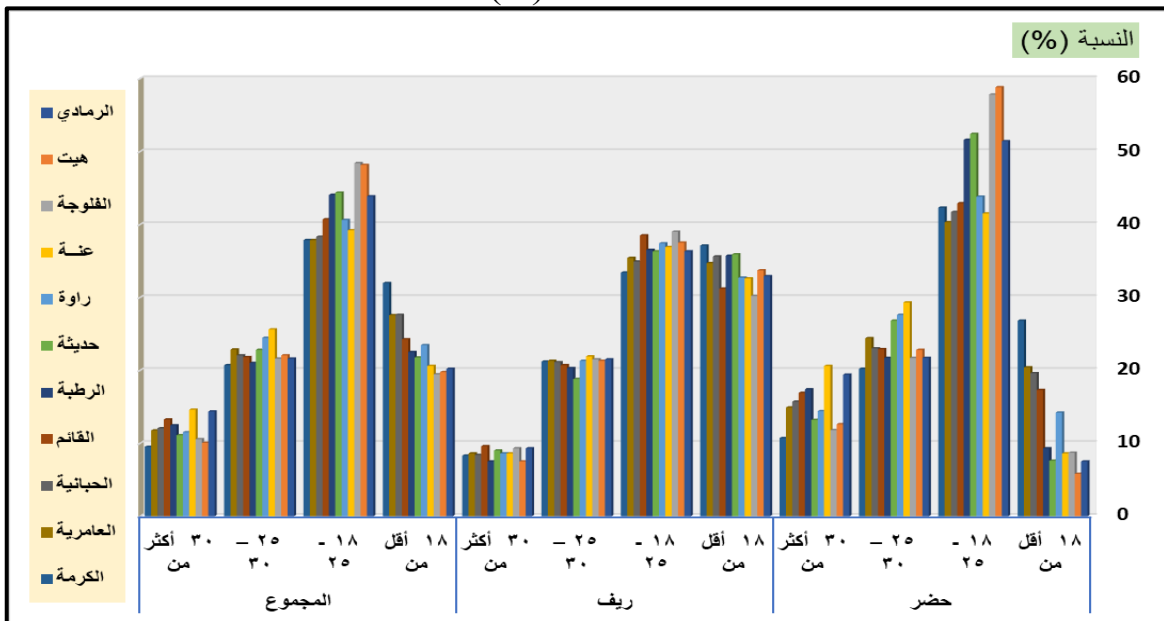

المصدر : الجدول (33) .

الفصل الثالث... المتغيرات المؤثرة في التباين المكاني لمستويات الإنجاب في محافظة الأنبار وفق نتائج الدراسة الميدانية

حضر قضاء هيت أعلى نسبة بلغت (58.5%) وسجلت أدنى نسبة في حضر العامرية بنسبة بلغت (38.5%) ليحتل المرتبة الأخيرة ، وعلى صعيد الريف ، إذ جاء ريف قضاء راوه بأعلى نسبة (40.0%) ، وقضاء الكرمة بأدنى نسبة بلغت (33.7%) ليحتل المرتبة الأخيرة .

٣- من 25-30 سنة

جاء بأعلى نسبة قضاء عنة (24.4%) من إجمالي أفضية المحافظة ، بينما أحتل قضاء الرطبة أدنى نسبة (20.8%) من إجمالي أفضية المحافظة ، أما على المستوى البيئي ، وعلى صعيد الحضر سجل حضر قضاء حديثة أعلى نسبة بلغت (27.7%) ، وسجلت أدنى نسبة في حضر الكرمة بنسبة بلغت (20.7%) ليحتل المرتبة الأخيرة ، وعلى صعيد الريف، إذ جاء ريف قضاء هيت أعلى نسبة (21.9%) ، بينما أحتل ريف قضاء حديثة أدنى نسبة (17.2%) ليحتل المرتبة الأخيرة .

٤- أكثر من 30 سنة

جاء قضاء عنة بأعلى نسبة بلغت (15.6%) من إجمالي أفضية المحافظة ، وقضاء الكرمة بأدنى نسبة بلغت (9.5%) وجاءت بقية الأفضية بين هذين المعدلين . أما على المستوى البيئي ، وعلى صعيد الحضر سجل حضر قضاء عنة أعلى نسبة بلغت (20.7%) وسجلت أدنى نسبة في حضر الكرمة بلغت (10.3%) ليحتل المرتبة الأخيرة . وعلى صعيد الريف ، إذ جاء ريف قضاء عنة بأعلى نسبة (10.5%) ، وجاء ريف قضاءي راوه والرطبة بأدنى نسبة بلغت (6.7%) وجاءت بقية الأفضية بين هذين المعدلين .

ثانياً- المستوى التعليمي للمرأة :

بالنظر إلى التعليم كأحد المتغيرات المؤثرة على إنجاب المرأة ، فقد أشار العالم الديموغرافي (إيفانوف) ذلك من بين العدد الكبير من المتغيرات التي تؤثر في معدل المواليد ، إذ يكتسب المستوى التعليمي للسكان أهمية خاصة في ظروف معينة ، وبين (كالدويل) يمكن إثبات مستوى التعليم المجتمعي من خلال الدراسات إذ إن هناك علاقة عكسية بين سنوات عديدة في مقاعد الدراسة وأرتفع تحصيلهم العلمي أدى ذلك إلى قلة رغبتهم في إنجاب عدد كبير من الأطفال إذ يساعد التعليم على ترشيد السلوك اتجاه الإنجاب بشكل يتوافق مع احتياجات وقدرات الطفل الفردية وبما يتناسب مع وقت واجبات الوالدين من خلال تأثير المتغيرات الأخرى ، إذ يزيد من المستوى الثقافي والوعي ويحفز الفرد

الفصل الثالث... المتغيرات المؤثرة في التباين المكاني لمستويات الإنجاب في محافظة الأنبار وفق نتائج الدراسة الميدانية

على رؤية الحياة والعمل بمجالاتها المختلفة وهذا يدفع الآباء إلى المقارنة المستمرة بين واجباتهم وحاجات أبنائهم⁽¹⁾ ، وهناك علاقة عكسية تماماً بين الوضع التعليمي للوالدين ومستوى الإنجاب ، فالمرأة الأمية تتجب عدد أكثر من الأطفال ويبلغ في أحيان عديدة ضعف ما تتجبه المرأة المتعلمة، لأن للمستوى التعليمي له تأثير على تراجع معدلات الإنجاب من خلال تأثيرها على المدة التي تقضيها الأنثى في سنوات الدراسة الأربع وهي قادرة على الحمل والإنجاب ، بالإضافة إلى القدرات الثقافية التي تكتسبها الأنثى المتعلمة مما يجعلها أكثر دراية ووعياً بها بمخاطر الإنجاب المتكررة والحاجة إلى توفير رعاية صحية تعليمية لها، وغالباً ما تفضل النساء ذوات التحصيل العلمي العالي إلى مساعدة أزواجهن في بناء الحياة الزوجية الفاخرة ، إذ إن إنجاب المزيد من الاطفال يعيق هذه الرغبة⁽²⁾ .

يتضح من خلال معطيات الجدول (34) وشكل(12) نلاحظ تباين واضح في المستوى التعليمي للإناث في محافظة الأنبار بحسب الأفضية ، فضلاً عن التباين على المستوى البيئي بين الحضر والريف .

1- الأمية :

بالنسبة لقضاء القوائم سجل المرتبة الأولى للنساء الأميات (38.7%) ، لأن هذا القضاء ذو طابع عشائري ، فضلاً عن عدم توفر مؤسسات تعليمية في هذا القضاء ، لهذا السبب ارتفعت نسبة الأميات فيه ، وأحتل المرتبة الثانية قضاء هيت وحديثة بنسبة (33.8%) و (33.6%) على الترتيب وتلاه كل من الأفضية (العامية - الرطبة - الرمادي - الحبانية - الكرمة - الفلوجة) بنسب (32.0% - 31.6% - 30.1% - 30.0% - 29.5% - 28.1%) واستحوذ قضاءي عنه وراوه على المرتبة الأخيرة بنسبة (27.1%) نتيجة لارتفاع مستوى الوعي الثقافي لدى سكان هذه الأفضية مما دفع الإناث إلى التوجه إلى المؤسسات التعليمية ، وهذا مما شجع نساء تلك الأفضية إلى الانخراط في مجال التعليم ، وهذا مما أدى إلى تقليل نسبة الأميات .

أما على المستوى البيئي وعلى صعيد الحضر سجل في المرتبة الأولى النساء الأميات أيضاً

(1) هند عبدالله جواد الحمداوي ، التحليل الجغرافي لأثر العوامل الاجتماعية والاقتصادية في السلوك الإنجابي للمرأة في قضاء الديوانية ، رسالة ماجستير ، كلية الآداب ، جامعة القادسية ، 2016 ، ص 129 .
(2) حسين عليوي ناصر الزبيدي ، مستويات الخصوبة والعوامل المؤثرة فيها ومناطق الأهوار جنوب العراق ، مجلة آداب البصرة ، العدد (54) ، المجلد (1) ، العدد الخاص بالمؤتمر العلمي الثاني لكلية الآداب لسنة ، 2010 ، ص 55 .

الفصل الثالث... المتغيرات المؤثرة في التباين المكاني لمستويات الإنجاب في محافظة الأنبار وفق نتائج الدراسة الميدانية

جدول (34)

التوزيع النسبي للإناث (10 سنوات فأكثر) حسب المستوى التعليمي للأقضية والبيئة في محافظة الأنبار لسنة 2020

القضاء	حضر							ريف							المجموع									
	أمية	ويكتب يقرأ	ابتدائية	متوسطة	اعدادية	جامعة	عليا	المجموع	أمية	ويكتب يقرأ	ابتدائية	متوسطة	اعدادية	جامعة	عليا	المجموع	أمية	ويكتب يقرأ	ابتدائية	متوسطة	اعدادية	جامعة	عليا	المجموع
الرمادي	22.2	24.1	30.2	10.5	9.9	2.5	0.6	100	38.0	22.8	33.9	2.3	1.8	0.6	0.6	100	30.1	23.5	32.1	6.4	5.9	1.6	0.6	100
هيت	27.1	20.0	32.9	10.0	8.6	1.4	0	100	40.5	20.3	34.4	1.6	1.6	1.6	0	100	33.8	20.2	33.7	5.8	5.1	1.5	0	100
الفلوجة	21.5	22.0	28.8	12.6	12.0	2.6	0.5	100	34.7	20.4	26.5	10.2	4.1	4.1	0	100	28.1	21.2	27.7	11.4	8.1	3.4	0.3	100
عنة	24.1	20.8	27.6	13.8	6.9	3.4	3.4	100	31.5	21.1	31.5	5.3	5.3	5.3	0	100	27.8	21.0	29.6	9.6	6.1	4.4	1.7	100
راوه	22.2	22.2	29.7	11.1	11.1	3.7	0	100	33.3	20.0	20.0	13.3	6.7	6.7	0	100	27.8	21.1	24.9	12.2	8.9	5.2	0	100
حديثة	29.2	26.2	27.7	7.7	7.7	1.5	0	100	37.9	20.7	34.6	3.4	0	3.4	0	100	33.6	23.5	31.2	5.6	3.9	2.5	0	100
الرطبة	29.8	27.0	27.0	8.1	5.4	2.7	0	100	33.4	23.3	33.4	3.3	3.3	3.3	0	100	31.6	25.2	30.2	5.7	4.4	3.0	0	100
القائم	31.2	26.6	28.0	6.3	6.3	1.6	0	100	46.1	21.8	28.2	2.6	0.0	1.3	0	100	38.7	24.2	28.1	4.5	3.2	1.5	0	100
الحنانية	24.3	24.3	32.5	8.1	5.4	2.7	2.7	100	35.7	21.8	27.7	10.3	3.4	1.1	0	100	30.0	23.1	30.1	9.2	4.4	1.9	1.4	100
العامرية	28.2	25.6	30.8	7.7	5.1	2.6	0	100	35.7	22.4	26.9	7.5	6.0	1.5	0	100	32.0	24.0	28.9	7.6	5.6	2.1	0	100
الكرمة	24.2	20.7	27.7	17.2	3.4	3.4	3.4	100	34.7	20.7	27.2	9.8	4.3	3.3	0	100	29.5	20.7	27.5	13.5	3.9	3.4	1.7	100
مجموع	25.8	23.6	29.4	10.3	7.4	2.6	2.1	100	36.5	21.4	29.5	6.3	3.7	2.9	0.6	100	31.2	22.5	29.4	8.3	5.4	2.7	0.5	100

المصدر : بالاعتماد على استمارة الاستبيان ملحق (30) .

- أظهرت بعض نتائج الدراسة الميدانية (0) والسبب يعود إلى ضعف استجابة من قبل الباحثين في العينة المحددة أي بمعنى أن المعلومات المقدمة منهم لم تكن دقيقة .

الفصل الثالث... المتغيرات المؤثرة في التباين المكاني لمستويات الإنجاب في محافظة الأنبار وفق نتائج الدراسة الميدانية

شكل (12)

التوزيع النسبي للإناث (10 سنوات فأكثر) حسب المستوى التعليمي والبيئة محافظة الانبار لسنة 2020 بالألف (أ)

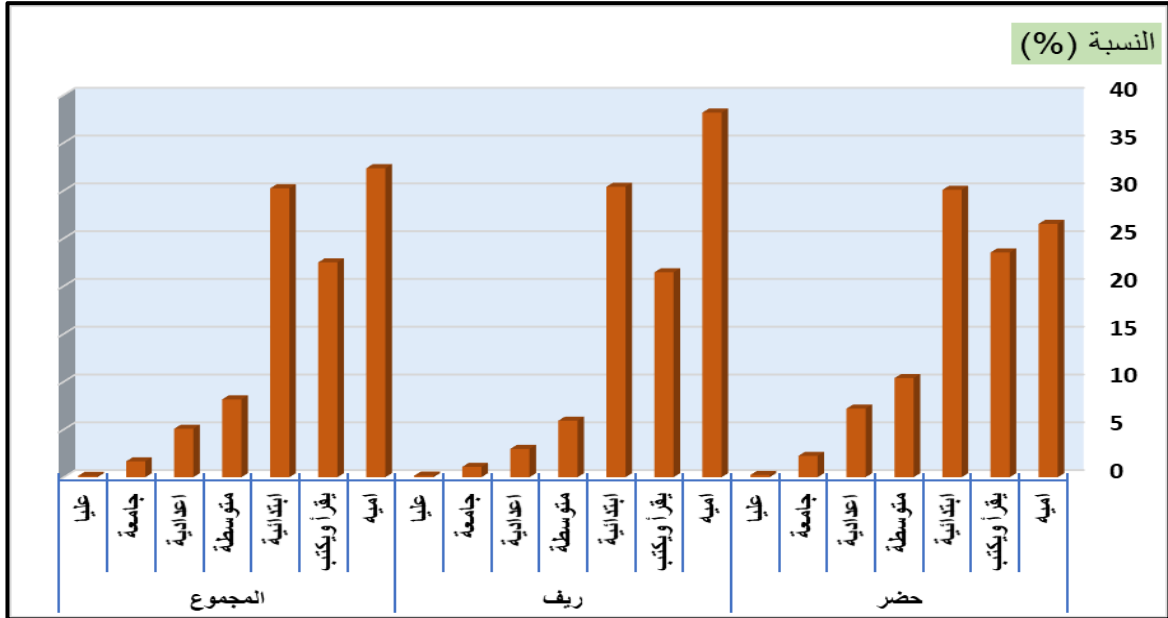

المصدر : الجدول (34) .

شكل (12)

التوزيع النسبي للإناث (10 سنوات فأكثر) حسب المستوى التعليمي والأفضية والبيئة في محافظة الأنبار لسنة 2020 بالألف (ب)

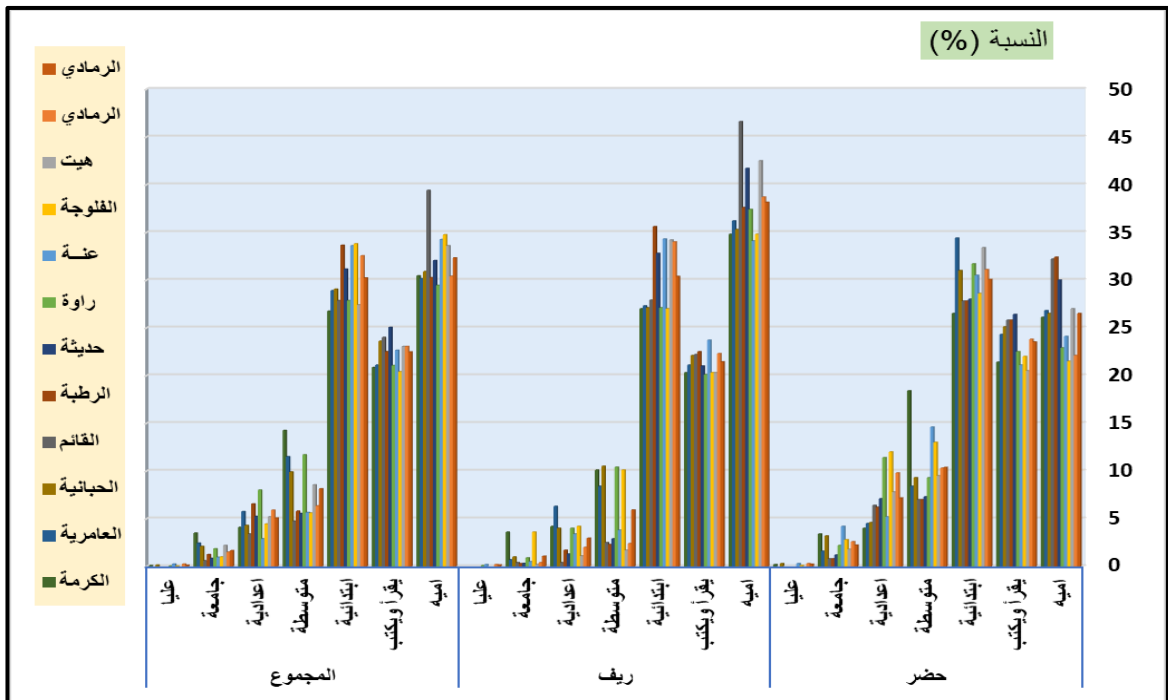

المصدر : الجدول (34) .

الفصل الثالث... المتغيرات المؤثرة في التباين المكاني لمستويات الإنجاب في محافظة الأنبار وفق نتائج الدراسة الميدانية

في قضاء القائم بنسبة (31.2%) وأقل نسبة في قضاء الفلوجة بنسبة (21.5%) وجاءت بقية الأفضية بين هذين المعدلين ، أما على صعيد الريف فقد سجل قضاء القائم المرتبة الأولى بنسبة (46.1%) واحتل المرتبة الأخيرة قضاء عنه (31.5%) وجاءت بقية الأفضية بين هذين المعدلين .

٢- يقرأ ويكتب :

أما بالنسبة لقضاء الرطبة فقد احتل المرتبة الأولى في مرحلة القراءة والكتابة بنسبة (25.2%) لأن هذا القضاء تتوفر فيه المؤسسات التعليمية التي تساعد الإناث على التعليم ، وتليه بالترتيب الأفضية التالية (القائم- العامرية - الرمادي- الحبانية- الفلوجة- راوه - عنه- الكرمة) بنسب (24.2 - 24.0 - 23.5 - 23.5 - 23.1 - 21.2 - 21.1 - 21.0 - 20.7%) ، بينما احتل قضاء هيت على أدنى مستوى بنسبة (20.2%) وجاءت بقية الأفضية بين هذين المعدلين .

أما على صعيد الحضر سجل مرحلة (يقرأ ويكتب) المستوى الأول في قضاء الرطبة بنسبة (27.0%) وأدنى نسبة في قضاء هيت إذ بلغت (20.0%) وجاءت بقية الأفضية بين هذين المعدلين .

أما على صعيد الريف ، ففي قضاء الرطبة سجل المرتبة الأولى في مرحلة (يقرأ ويكتب) بنسبة (23.3%) وأدنى مستوى في قضاء راوه بنسبة (20.0%) وجاءت بقية الأفضية بين هذين المعدلين .

٣- الابتدائية :

بالنسبة لقضاء هيت سجل المرتبة الأولى للنساء اللاتي حصلن على شهادة الابتدائية بنسبة (33.7%) وتليه بالترتيب الأفضية التالية (الرمادي - حديثه - الرطبة - العامرية - عنه- الحبانية- القائم - الفلوجة - الكرمة) بنسب (32.1 - 31.2 - 30.2 - 30.1 - 29.6 - 28.9 - 28.1 - 27.7 - 27.5%) واحتل قضاء راوه في المرتبة الأخيرة بنسبة (24.9%) ، أما على المستوى البيئي وعلى صعيد حضر قضاء هيت سجل المرتبة الأولى للنساء أصحاب شهادة الابتدائية بنسبة (32.9%) واحتل المرتبة الأخيرة قضاء الرطبة بنسبة (27.0%) وجاءت بقية الأفضية بين هذين المعدلين، أما على صعيد الريف سجل قضاء حديثه المرتبة الأولى في مرحلة الابتدائية بنسبة (34.6%) سجل أدنى معدل في قضاء راوه (20.0%) وجاءت بقية الأفضية بين هذين المعدلين .

الفصل الثالث... المتغيرات المؤثرة في التباين المكاني لمستويات الإنجاب في محافظة الأنبار وفق نتائج الدراسة الميدانية

٤- المتوسطة :

بالنسبة لقضاء الكرمة سجل المرتبة الأولى لمرحلة المتوسطة بنسبة (13.5%) وتليه الأفضية التالية (راوه- الفلوجة- عنه- العامرية - الحبانية - الرمادي - هيت - الرطبة - حديثة) بنسب (12.2- 11.4 - 9.6 - 9.2 - 7.6 - 6.4 - 5.8 - 5.7 - 5.6%) واحتل قضاء القائم المرتبة الأخيرة بنسبة (4.5%) ، أما على المستوى البيئي وعلى صعيد حضر قضاء الكرمة فقد احتل المرتبة الأولى في مرحلة المتوسطة بنسبة (17.2%) وأدنى معدل جاء في قضاء القائم بنسبة (6.3%) ، أما على صعيد الريف قضاء راوه سجل مرحلة المتوسطة المرتبة الأولى بنسبة (13.3%) واستحوذ قضاء هيت المرتبة الأخيرة بنسبة (1.6%) وجاءت بقية الأفضية بين هذين المعدلين .

٥- الاعدادية :

بالنسبة لقضاء راوه سجل المرتبة الأولى في مرحلة الاعدادية (8.9%) وتلاه كلٌّ من أفضية (الفلوجة - عنه- الرمادي- الحبانية -هيت - الرطبة - العامرية - حديثة - الكرمة) بنسب (8.9 - 6.1 - 5.9 - 5.6 - 5.1 - 4.4 - 4.4 - 3.9 - 3.9%) ، وأحتل المرتبة الأخيرة في قضاء القائم بنسبة (3.2%) .

أما على المستوى البيئي وعلى صعيد حضر قضاء الفلوجة فقد سجل المرتبة الأولى في مرحلة الاعدادية بنسبة (12.0%) وأدنى نسبة في قضاء الكرمة بنسبة (3.4%) ، وجاءت بقية الأفضية بين هذين المعدلين ، أما على صعيد ريف قضاء راوه فقد سجل المرتبة الأولى لمرحلة الاعدادية بنسبة (13.3%) ، وأدنى معدل في قضاء هيت بنسبة (1.6%) وجاءت بقية المعدلات بين هذين المعدلين .

٦- الجامعة :

أما بالنسبة لقضاء راوه سجل المرتبة الأولى في المرحلة الجامعية (5.2%) وتلاه كلٌّ من أفضية (عنه- الكرمة- الفلوجة - الرطبة- حديثة- العامرية - الرمادي) بنسب (3.4 - 3.4 - 3.0 - 2.5 - 2.1 - 1.9 - 1.6%) وجاء في المرتبة الأخيرة قضاءي القائم وهيت بنسبة (1.5%) ، أما على المستوى البيئي وعلى صعيد حضر قضاء راوه فقد سجل المرتبة الأولى للمرحلة الجامعية بنسبة (3.7%) ، وأدنى معدل في قضاء القائم بنسبة (1.6%) وجاءت بقية

الفصل الثالث... المتغيرات المؤثرة في التباين المكاني لمستويات الإنجاب في محافظة الأنبار وفق نتائج الدراسة الميدانية

الأفضية بين هذين المعدلين ، أما على صعيد الريف فقد احتل قضاء راوه المرتبة الأولى بنسبة (6.7%) في المرحلة الجامعية وأدنى معدل في قضاء الرمادي بنسبة (0.6%) وجاءت بقية الأفضية بين هذين المعدلين .

٧- العليا:

أما بالنسبة لقضاءي عنه والكرمة فقد سجلوا المرتبة الأولى لأصحاب الشهادات العليا بنسبة (1.7%) وتلاه قضاءي (العامة - الرمادي) بنسب (1.4 - 0.6%) وأدنى معدل في قضاء الفلوجة بنسبة (0.3%) وجاءت بقية الأفضية بدون نسبة تذكر .

أما على المستوى البيئي وعلى صعيد حضر قضاء عنه والكرمة فقد احتلوا المرتبة الأولى لحملت الشهادات العليا بنسبة (3.4%) لكل منهما، وتلاه كلاً من أفضية (الحبانية - الرمادي) بنسب (0.6 - 2.7%) وأقل معدل في قضاء الفلوجة بنسبة (0.5%) وجاءت بقية الأفضية بدون نسبة تذكر، أما على صعيد الريف قضاء الرمادي احتل المرتبة الأولى لحملت الشهادات العليا بنسبة (0.6%) وجاءت بقية الأفضية بدون نسبة تذكر بشكل سنة ، نلاحظ ارتفاع نسب الأمية ، وعدم متابعة التعليم في الميدان أكثر من المناطق الحضرية ، وهذا نتيجة عدم رغبة الكثير من السكان في إكمال تعليم بناتهم، لتدني المستوى الاقتصادي، وهكذا فإن مستوى تعليم المرأة يؤثر على انجابها وهذا ما لوحظ في فارق الإنجاب لمن هم فوق المستوى التحضيري والمستوى الذي دونه يزداد الإنجاب لمن هم دون مستوى التحضيري وأقل بالنسبة لمن لديهم مستوى أعلى من الإعدادي .

بشكل سنة نلاحظ ارتفاع نسب الأمية ونسبة القراءة والكتابة والابتدائية وعدم متابعة التعليم في الريف أكثر منه في المناطق الحضرية ، وهذه نتيجة عدم رغبة الكثير من السكان في استكمال تعليم بناتهم من أجل أسباب اجتماعية وتدني المستوى الاقتصادي وبذلك فإن مستوى التعليم للمرأة يؤثر في انجابها وهذا ما تمت ملاحظته في فرق الانجاب لمن هن فوق مستوى الإعدادية والمستوى الأدنى من ذلك ، إذ يرتفع الإنجاب للواتي أقل من مستوى الإعدادية وينخفض اللواتي مستواهن أعلى من الإعدادية .

ثالثاً- الدخل الشهري للأسرة :

يعد مستوى الدخل من المتغيرات الاقتصادية المهمة التي تلعب دوراً مهماً في تباين مستوى الإنجاب فكلما تنشئة الأطفال تزداد مع زيادة الدخل لدى الأسرة ، فزيادة الأنفاق على كل مولود مع زيادة الدخل ، فضلاً عن ذلك إن الأغنياء يهتمون أكثر بإدارة ومتابعة أموالهم واستثماراتهم^(١) ، وقد تشير الدراسات إلى أنه كلما ارتفع مستوى الدخل الشهري لدى العوائل الغنية (الثرية) إذ تعطي أهمية كبيرة وذلك للتمتع بأوقات الفراغ للذهاب إلى الأماكن العامة والأماكن الترفيهية وهذا مما يساعدهم على التطور والمعرفة في جميع المجالات، كما تميل العوائل الغنية إلى اعتقاد بأن قلة عدد الأطفال يتيح مجال أمام العائلة لتوفير رعاية أكبر لهم^(٢) .

ومع ذلك فإن الدخل المرتفع لدى العوائل الحضرية قد أثر في تقليل الإنجاب كما هو الحال أيضاً في باقي المجتمعات الريفية ، إذ أن العوائل الغنية ذات المستوى الثقافي العالي فقد وجد على سبيل المثال أن الحرفيين على الرغم من الدخل المتوسط والمرتفع لم يؤثر في تقليل عدد الأبناء^(٣) ، ونتيجة لذلك فإن لمستوى الدخل دورٌ مميزٌ في التأثير على الإنجاب ، ويرتبط معه بعلاقة عكسية فالأسر ذات الدخل المرتفع لديها ولادات أقل وهذا هو الواضح على المستوى العالمي ، إن الأسر ذات الدخل المنخفض يزداد عدد الولادات فيها .

ومن الناحية النظرية يمكن القول إن الدخل والإنجاب مرتبطان ارتباطاً مباشراً ، لكن هذا ليس صحيحاً في معظم الحالات التي أجريت في الولايات المتحدة الأمريكية حول العلاقة بين الدخل والإنجاب أشارت إلى أنه كلما ارتفع الدخل انخفض معدل الإنجاب مما يعني انعكاس الارتباط بينهما^(٤).

يعد العراق من الدول التي يرتفع فيها معدلات الإنجاب ، فضلاً عن العلاقة العكسية بين مستوى الدخل والإنجاب ، إذ ترتفع نسبة الإنجاب لدى ذوي الدخل المحدود وتتنخفض لدى الأغنياء

(١) رشود بن محمد الخريف ، السكان المفاهيم والأساليب والتطبيقات ، دار المؤيد للنشر ، الرياض ، 2003 ، ص 308 .

(٢) رسول الجابري ، زيادة السكان في العراق وآثارها الوطنية والقومية ، وزارة التخطيط ، 1987 ، ص 6 .
(٣) عبد العالي حسين الركابي ، محددات خصوبة المرأة في قضاء الناصرية ، مجلة آداب البصرة ، العدد 82 ، 2017 ، ص 365 .

(٤) زينب محمد أمين ، التحليل المكاني لمستويات الخصوبة السكانية واتجاهاتها في محافظة واسط ، رسالة ماجستير غير منشورة ، كلية التربية ابن رشد ، جامعة بغداد ، 2010 ، ص 110 .

الفصل الثالث... المتغيرات المؤثرة في التباين المكاني لمستويات الإنجاب في محافظة الأنبار وفق نتائج الدراسة الميدانية

وهذا ما تمت ملاحظته في الدراسة ، ويمكن توزيع الدخل الذي تحصل عليه الأسرة إلى المستويات التالية :

تبين من خلال نتائج الدراسة الميدانية لمحافظة الأنبار لسنة 2020 أن مستوى الدخل الشهري للأسرة منخفض كما ظهر من خلال الجدول (35) والشكل (13) إذ بلغت نسبة الأسر التي تحصل على دخل شهري قدرة أقل من (500 ألف دينار) فأقل (44.1%) من مجموع الأسر في المحافظة وترتفع هذه النسبة بشكل كبير في الريف المحافظة فتبلغ (60.7%) وتنخفض في الحضر إلى (27.4%) وهذه تبين أن المستوى المعاشي في المناطق الريفية منخفض نتيجة لتدهور القطاع الزراعي في المحافظة بشكل كبير ، وقد بلغت نسبة الأسر التي دخلها الشهري (501-750) ألف دينار (34.6%) وكانت نسبة الحضر (39.9%) وفي الريف (29.3%) أما الأسر التي دخلها الشهري (751-1000000) ألف دينار فقد بلغت (16.8%) وهي نسبة منخفضة ، وقد انخفضت في الريف بشكل واضح فقد بلغت (7.6%) فقط في حين ارتفعت في الحضر (25.9%) .

أما فئة الدخل المرتفع (1000000 مليون دينار فأكثر) فكانت نسبة الأسر منخفضة إذ بلغت (4.6%) من مجموع الأسر في المحافظة وقد انخفضت بشكل واضح في ريف المحافظة (2.4%) فقط مقابل (6.8%) في الحضر .

أما على مستوى الأفضية لمحافظة الأنبار فقد اختلف متوسط الدخل الشهري في الأفضية كما مبين من الشكل (13) ، ويمكن توضيح ذلك كما يأتي :

١- مستوى الدخل اقل من 500 ألف دينار

أظهرت نتائج الدراسة الميدانية لسنة 2020 أن مستوى الدخل الشهري للأسرة منخفض كما يظهر في الجدول (35) والشكل (13) ظهرت أعلى نسبة لذوي الدخل المنخفض في قضاءي الحبانية والكرمة وقد بلغت (51.7%) و(48.7%) على الترتيب وهذا يظهر طبيعة الوضع الاقتصادي المتردي في هذه الأفضية وقد جاء بعدها أفضية (القائم - حديثة - العامرية - الرطبة) بنسب (48.2% - 46.3% - 46.0% - 44.9%) على الترتيب، وقد ظهرت بعدها أفضية (راوه - عنه - هيت) بنسب (44.8% - 40.1% - 39.8%) وقد ظهرت أدنى مستوى لذوي الدخل المنخفض في قضاءي (الفلوجة - الرمادي) إذ بلغت (35.5 - 34.4%) من مجموع الأسر فيه وكان ترتيب لهذه الأفضية في الريف أفضية وحضرة .

الفصل الثالث... المتغيرات المؤثرة في التباين المكاني لمستويات الإنجاب في محافظة الأنبار وفق نتائج الدراسة الميدانية

جدول (35)

التوزيع النسبي للدخل حسب الأقسضية والبيئة في محافظة الأنبار لسنة 2020

القضاء	حضر					ريف					المجموع				
	مجموع	أكثر من 1000	1000-751	750-501	أقل من 500	مجموع	أكثر من 1000	1000-751	750-501	أقل من 500	مجموع	أكثر من 1000	1000-751	750-501	أقل من 500
الرمادي	100	9.9	27.8	42.5	19.8	100	5.8	15.8	26.3	52.1	100	7.9	21.8	34.4	36.0
هيت	100	8.6	28.6	44.2	18.6	100	3.1	7.8	28.1	61.0	100	5.9	18.2	36.2	39.8
الفلوجة	100	9.9	28.8	40.4	20.9	100	4.1	9.2	30.6	56.1	100	7.0	19.0	35.5	38.5
عنة	100	6.9	31.0	34.5	27.6	100	5.3	10.5	31.6	52.6	100	6.1	20.8	33.1	40.1
راوه	100	7.4	18.5	44.5	29.6	100	0.0	6.7	33.3	60.0	100	3.7	12.6	38.9	44.8
حديثة	100	6.2	23.1	36.9	33.8	100	3.4	6.9	31.0	58.7	100	4.8	15.0	34.0	46.3
الرطبة	100	5.4	27.0	37.9	29.7	100	0.0	6.7	33.3	60.0	100	2.7	16.9	35.6	44.9
القائم	100	6.3	26.6	37.4	29.7	100	1.3	5.1	26.9	66.7	100	3.8	15.9	32.2	48.2
الحبانية	100	5.4	24.3	40.6	29.7	100	0.0	2.3	24.1	73.6	100	2.7	13.3	32.4	51.7
العامرية	100	5.1	25.6	38.5	30.8	100	3.0	6.0	29.9	61.1	100	4.1	15.8	34.2	46.0
الكرمة	100	3.4	24.1	41.5	31.0	100	0.0	6.5	27.2	66.3	100	1.7	15.3	34.4	48.7
مجموع	100	6.8	25.9	39.9	27.4	100	2.4	7.6	29.3	60.7	100	4.6	16.8	34.6	44.1

المصدر : بالاعتماد على استمارة الاستبيان ملحق (31) .

الفصل الثالث... المتغيرات المؤثرة في التباين المكاني لمستويات الإنجاب في محافظة الأنبار وفق نتائج الدراسة الميدانية

شكل (13)

التوزيع النسبي للدخل الشهري للأسرة على مستوى محافظة الأنبار لسنة 2020 (أ)

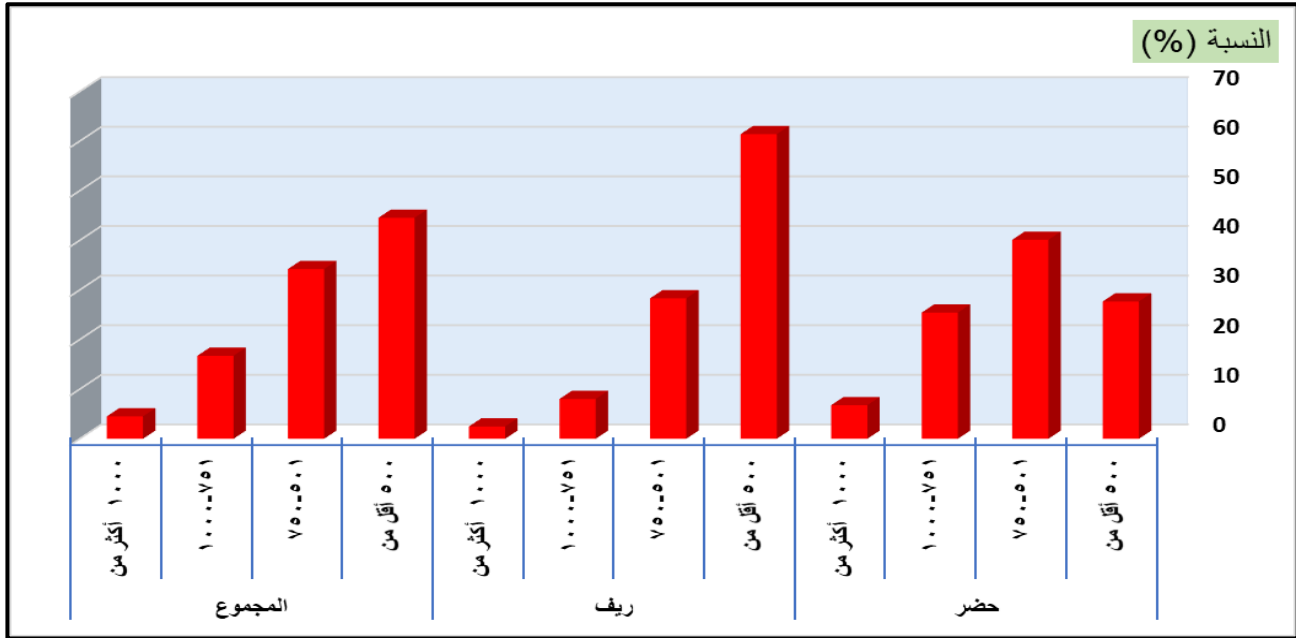

المصدر : الجدول (35) .

شكل (13)

التوزيع النسبي للدخل الشهري للأسرة حسب الأفضية والبيئة في محافظة الأنبار لسنة 2020 (ب)

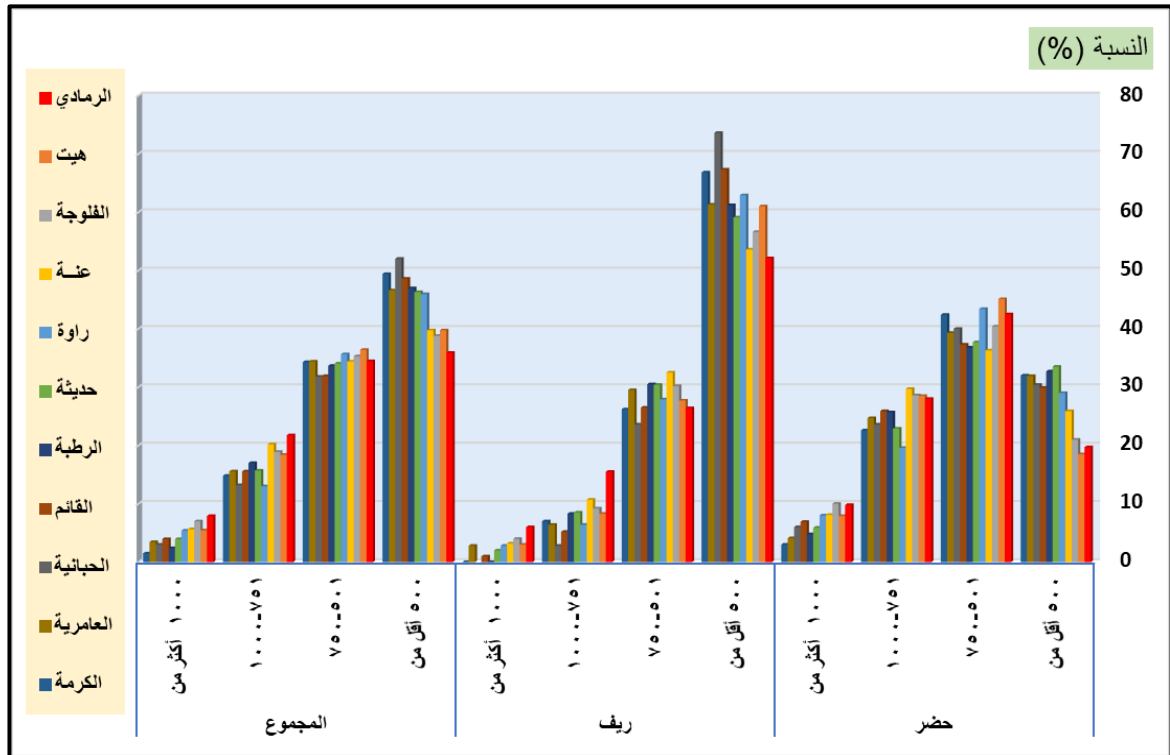

المصدر : الجدول (35) .

الفصل الثالث... المتغيرات المؤثرة في التباين المكاني لمستويات الإنجاب في محافظة الأنبار وفق نتائج الدراسة الميدانية

إذ إن نسبة الأسر التي تحصل على دخل 500 ألف فأقل كان ترتيبها في الريف هو (العامرية ، القائم ، الكرمة ، الحبانية ، هيت ، راوه ، الرطبة ، حديثة ، الفلوجة) على الترتيب بنسب (73.6 ، 66.7 ، 66.3 ، 61.1 ، 61.0 ، 65.0 ، 60.0 ، 60.0 ، 58.7 ، 56.1%) على الترتيب ، وجاء في المرتبة الأخيرة قضاءي (عنة - الرمادي) بنسب (52.6 - 52.1) . أما في الحضر كان ترتيب الأفضية كالاتي (حديثة ، الكرمة ، العامرية ، الرطبة ، القائم ، الحبانية ، راوه ، عنه ، الفلوجة ، الرمادي ، هيت) بنسب (33.8 ، 31.0 ، 30.8 ، 29.7 ، 29.7 ، 29.6 ، 27.6 ، 20.9 ، 19.8 ، 18.6%) ، ويعزى السبب في انخفاض نسبة الدخل في قضاء هيت إلى قلة فرص العمل والأنشطة الاقتصادية التي تجذب الأيدي العاملة .

٢- فئة الدخل (501-750) ألف دينار:

من خلال هذه الفئة فقد ظهرت أعلى نسبة للأسر التي تحصل على دخل شهري من (501-750) ألف دينار في قضاء راوه ، إذ بلغت (38.9%) وجاءت بعده (هيت - الرطبة - الفلوجة - الرمادي - الكرمة) بنسب (36.2 - 35.6 - 35.5 - 34.4 - 34.4%) على الترتيب ، وظهرت أدنى نسبة للأفضية (العامرية - حديثة - عنة - الحبانية) أقل نسبة جاءت في قضاء القائم إذ بلغت (32.3%) في الحضر وكان ترتيب الأفضية بحسب نسبة الأسر التي دخلها (501-750) ألف دينار في أفضية (راوه- هيت - الرمادي - الكرمة - الحبانية - الفلوجة ، العامرية - الرطبة- القائم - حديثة - عنة) بنسب (44.5 - 44.2 - 42.5 - 41.5 - 40.6 - 38.5 - 37.9 - 37.4 - 36.9 - 34.5%) وفي الريف فكان ترتيب الأفضية كالاتي (راوه - هيت - الرطبة - الفلوجة - الرمادي - الكرمة - العامرية - عنة - الحبانية - القائم - العامرية) .

٣- فئة الدخل (751-1000000) ألف دينار :

ظهرت أعلى نسبة للأسر التي تحصل على دخل شهري (751-1000000) ألف دينار في قضاء الرمادي إذ بلغت (21.8%) وجاءت بعدها الأفضية (عنه - الفلوجة - هيت - الرطبة) بنسب (20.8% - 19.0 - 18.2 - 16.9%) على الترتيب ، وظهرت أدنى النسب في أفضية (حديثة ، القائم ، العامرية ، الكرمة ، الحبانية، راوه) أما في الحضر كان ترتيب الأفضية بحسب نسبة الدخل الشهري للأسرة (751-1000000) دينار أعلى نسبة ظهرت في قضاء عنه (31.0%) وجاءت بعده الأفضية (الفلوجة - هيت - الرمادي) بنسب (28.8 - 28.6 - 27.8%) على الترتيب

الفصل الثالث... المتغيرات المؤثرة في التباين المكاني لمستويات الإنجاب في محافظة الأنبار وفق نتائج الدراسة الميدانية

وظهرت أدنى النسب في الأفضية (الرطبة - القائم - العامرية - الحبانية - الكرمة - حديثة - راوه) ، وفي الريف كانت أعلى نسبة في قضاء الرمادي إذ بلغت (15.8%) وأدنى نسبة في قضاء الحبانية إذ بلغت (2.3%) وجاءت بقية الأفضية بين هذين المعدلين .

٤ - فئة الدخل 1000000 مليون دينار فأكثر:

ظهرت أعلى نسبة للأسر التي تحصل على دخل شهري (1000000) مليون دينار فأكثر في قضاء الرمادي إذ يبلغ (9.7%) جاءت بعده الأفضية (الفلوجة - عنه - هيت - حديثة) بنسب (7.0 - 6.1 - 5.9 - 4.8%) على الترتيب وظهرت أدنى النسب في الأفضية (العامرية - القائم - راوه - الحبانية - الرطبة) وأدنى نسبة ظهرت في قضاء الكرمة إذ بلغت (1.7%) ، أما في الحضر كان ترتيب الأفضية حسب نسبة الأسر التي دخلها (1000000 مليون دينار فأكثر) هو في أفضية (الفلوجة - الرمادي - هيت - راوه) وجاءت هذه الأفضية بأعلى النسب ، أما الأفضية الباقية فقد جاءت النسب فيها منخفضة وهي (القائم - حديثة - الرطبة - الحبانية - العامرية - الكرمة) أما في الريف ، إذ جاء ريف قضاء الرمادي بأعلى نسبة (5.8%) ، وأحتل ريف قضاء القائم أدنى نسبة بلغت (1.3%) وقضاء العامرية والكرمة لم تسجل أي نسبة تذكر ، وتقع بقية الأفضية بين هذين المعدلين .

رابعاً - نوع الرضاعة :

الرضاعة هبة من الله سبحانه وتعالى ، وهذه الرضاعة من الوسائل الهامة المستخدمة لتأخير الحمل لدى النساء ، إذ لم يكن للمرأة الخبرة في الماضي في مجال تحديد النسل لذلك اعتادت المرأة على الرضاعة الطبيعية والاستمرار من أجل المبادعة بين مولود وآخر^(١) ، ويعتبر حليب الأم نموذجاً غذائياً متكاملًا وكافياً طيلة الأشهر الخمس الأوائل من حياة الرضيع ، فقد جاء في محكم كتابه الكريم قوله تعالى: (وَالْوَالِدَاتُ يُرْضِعْنَ أَوْلَادَهُنَّ حَوْلَيْنِ كَامِلَيْنِ لِمَنْ أَرَادَ أَنْ يُنَمِّ الرِّضَاعَةَ) (٢) ، ويشكل حلقة وصل فيزيولوجية بين التغذية داخل الرحم ومرحلة الطعام ، وفي هذا الصدد فإن الدور الكبير في الحماية من العديد من الأمراض إلا أن معدل الرضاعة الطبيعية ما يزال متفاوتاً في

(١) ميساء دياب فارس ، الخصوبة في محافظة طول كرم ، أطروحة دكتوراه ، غير منشورة مقدمة إلى جامعة النجاح الوطنية ، 2020 ، ص 147 .

(٢) القرآن الكريم ، سورة البقرة ، الآية 233 .

الفصل الثالث... المتغيرات المؤثرة في التباين المكاني لمستويات الإنجاب في محافظة الأنبار وفق نتائج الدراسة الميدانية

معظم دول العالم وأقل من المتوقع بالنسبة unicef والتي تطمح إلى نسبة الرضاعة الطبيعية المقدره بـ (75%)⁽¹⁾ .

أكدت العديد من الدراسات أن الرضاعة الطبيعية من المتغيرات التي تؤثر على مساعدة الولادة وحجم الأسرة المثالي ، إذ تؤثر ممارسة طول مدة الرضاعة الطويلة بازدياد طول مدة انقطاع الطمث بعد الولادة ، إن طول فترة الرضاعة الطبيعية ونسبة النساء المرضعات من النساء المتزوجات في سن الإنجاب ومما يؤدي ذلك إلى قلة فرصة المرأة على الحمل وينعكس ذلك على انخفاض مستوى الإنجاب وترتبط نوع الرضاعة مع عدد الرضاعة الطبيعية ، أما فيما يتعلق بعمل المرأة خارج المسكن لا يسمح لها باصطحاب الطفل إلى مكان عملها فتلجأ إلى الرضاعة الاصطناعية⁽²⁾ .

يرتبط نوع الرضاعة أيضاً في البيئة والمهنة ومستوى الدخل وصحة الأم ومستواها التعليمي ، إذ تكون النسبة أكبر للرضاعة الطبيعية في الريف مقارنة بالحضر ، وللعاملات بالقطاع الزراعي وربات البيوت بالنسبة للموظفات وللأم التي تتمتع بصحة جيدة مقارنة بالأم المريضة ، أما التي ترتبط بوظيفة أو مستواها التعليمي عالي أو من ذوي الدخل المرتفعة فإنها تميل لاستخدام الرضاعة الصناعية ، تبين ذلك من خلال جدول (36) وشكل (14) .

١- الرضاعة الطبيعية :

إذ بلغت أعلى نسبة (49.6%) في قضاء الكرامة ، لأن هذا القضاء منطقة ريفية لذلك لأن النساء لا يستخدمن وسائل اصطناعية للرضاعة و لأن عمل الإناث داخل المنزل لذلك اعتمدوا على الرضاعة الطبيعية وأدنى نسبة (33.3%) في قضاء عنة وراوه، ونظراً لكون أفضية حضرية فإن معظم النساء المتعلمات يتم عملهن خارج المنزل ولذلك لا يستطعن إحضار اطفالهن إلى مكان العمل مما دفعهن إلى وسائل الاصطناعية للرضاعة ، وجاءت بقية الأفضية بين هذين المعدلين ، أما على المستوى البيئي ، وعلى صعيد الحضر فأعلى نسبة كانت في حضر قضاء العامرية بلغت (48.7%) في حين بلغت أدنى نسبة في حضر قضاء القائم بلغت (26.6%) . أما على صعيد الريف ، فقد جاء ريف قضاء العامرية بأعلى نسبة بلغت (56.7%) ، وسجل ريف قضاء عنة أدنى نسبة بلغت (31.6%) ، وتقع باقي الأفضية بين هذين المعدلين .

(1) اللجنة الاقتصادية لغربي آسيا ، 1993 ، وقائع المؤتمر العربي للسكان ، عمان ، ص 302 .
(2) محمد جاسم محمد ، مصدر سابق ، ص 102 .

الفصل الثالث... المتغيرات المؤثرة في التباين المكاني لمستويات الإنجاب في محافظة الأنبار وفق نتائج الدراسة الميدانية

جدول (36)

التوزيع النسبي لنوع الرضاعة حسب الأفضية والبيئة لمحافظة الأنبار لسنة 2020

المجموع			ريف			حضر			القضاء
مجموع	صناعية	طبيعية	مجموع	صناعية	طبيعية	مجموع	صناعية	طبيعية	
100	62.8	37.2	100	56.1	43.9	100	69.8	30.2	الرمادي
100	64.9	35.1	100	59.4	40.6	100	70.0	30.0	هيت
100	65.4	34.6	100	59.2	40.8	100	68.6	31.4	الفلوجة
100	66.7	33.3	100	68.4	31.6	100	65.5	34.5	عنة
100	66.7	33.3	100	60.0	40.0	100	70.4	29.6	راوه
100	63.8	36.2	100	62.1	37.9	100	64.6	35.4	حديثة
100	50.7	49.3	100	46.7	53.3	100	54.1	45.9	الربطة
100	64.1	35.9	100	56.4	43.6	100	73.4	26.6	القائم
100	51.6	48.4	100	48.3	51.7	100	59.5	40.5	الحبانية
100	46.2	53.8	100	43.3	56.7	100	51.3	48.7	العامرية
100	50.4	49.6	100	47.8	52.2	100	58.6	41.4	الكرمة
100	60.3	39.7	100	54.0	46.0	100	66.5	33.5	مجموع

المصدر : بالاعتماد على استمارة الاستبيان ملحق (32) .

شكل (14)

التوزيع النسبي لنوع الرضاعة بحسب البيئة في محافظة الأنبار لسنة 2020 (أ)

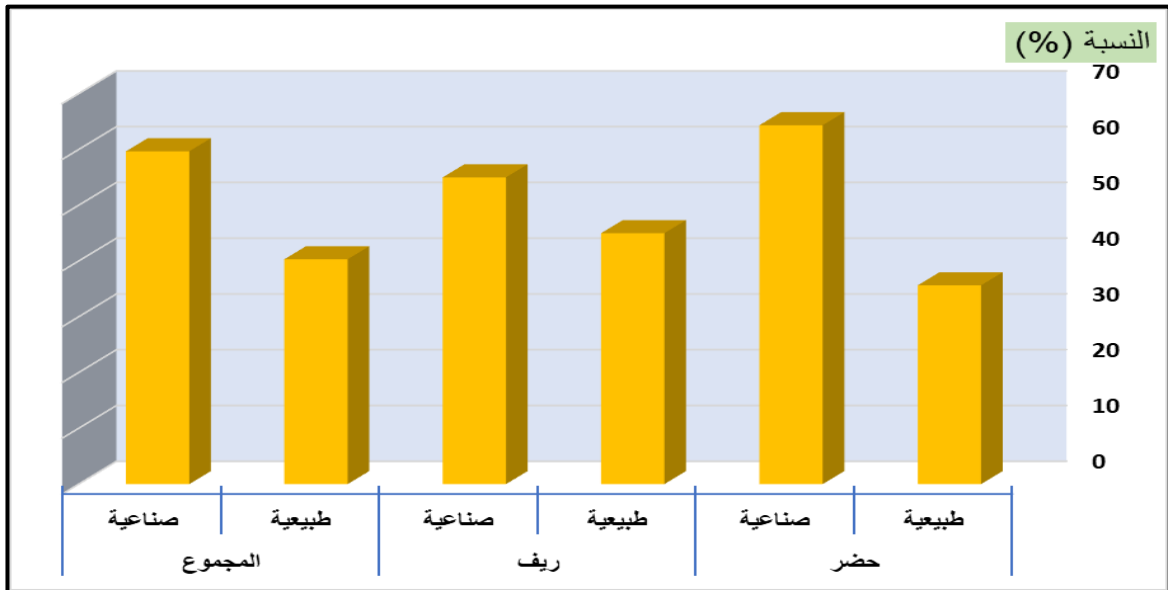

المصدر : الجدول (36) .

الفصل الثالث... المتغيرات المؤثرة في التباين المكاني لمستويات الإنجاب في محافظة الأنبار وفق نتائج الدراسة الميدانية

شكل (14)

التوزيع النسبي لنوع الرضاة حسب الأفضية والبيئة في محافظة الأنبار لسنة 2020(ب)

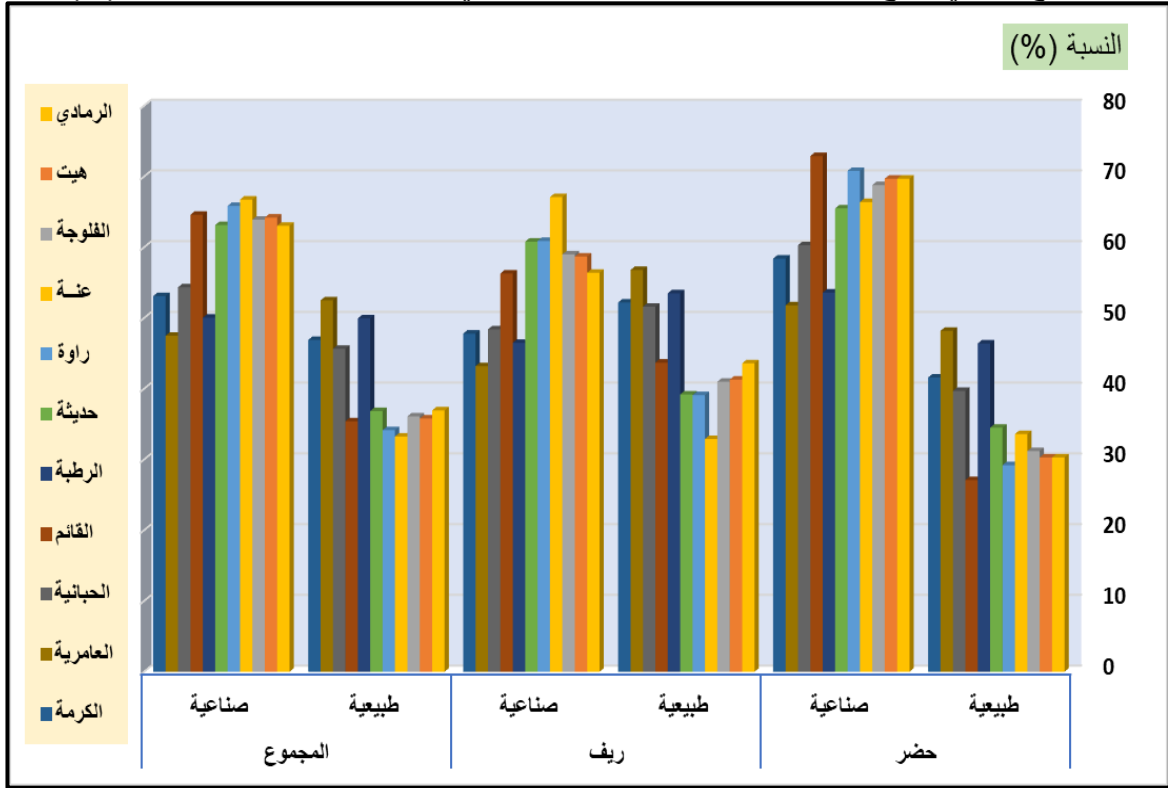

المصدر : الجدول (36) .

٢- الرضاة الصناعية :

جاء قضاءي عنة وراوه بأعلى نسبة بلغت (66.7%) لكل منهما، وقضاء العامرية بأدنى نسبة (46.2%) وجاءت بقية الأفضية بين هذين المعدلين ، أما على المستوى البيئي وعلى صعيد الحضر، فقد جاء حضر قضاء القائم بأعلى نسبة بلغت (73.4%) وأحتل حضر قضاء العامرية أدنى نسبة بلغت (51.3%) ، أما على صعيد الريف، فقد جاء ريف قضاء عنه بأعلى نسبة (68.4%) وسجل ريف قضاء العامرية أدنى نسبة بلغت (43.3%) وتقع باقي الأفضية بين هذين المعدلين .

خامساً - استخدام وسائل منع الحمل :

تستخدم النساء وسائل منع الحمل والهدف من استخدامها هو تنظيم الإنجاب وما يسمى بـ ضبط النسل Birth control ، أو تحديد الإنجاب (تحديد النسل) Limiting Birth وتنظيم الإنجاب أو تحديده وهو غير مسؤول عن تنظيم الأسرة ، إذ إن تنظيم الإنجاب (ضبط النسل) يعني إيقافه

الفصل الثالث... المتغيرات المؤثرة في التباین المكاني لمستويات الإنجاب في محافظة الأنبار وفق نتائج الدراسة الميدانية

مرحلياً أي فترة معينة ، أما تنظيم الأسرة فهو أوسع بكثير من مجرد ضبط (تحديد منعه) فهو قد يشمل واحداً منها أو كلاهما معاً^(١) ، وبذلك يكون الهدف من استخدام وسائل منع الحمل هو تنظيم الأسرة من خلال ضبط النسل أو تحديده ، لذا فإن استخدام هذه الوسائل يعد من المتغيرات المهمة التي تؤثر على معدلات الإنجاب ويظهر تأثيرها بشكل واضح على المجتمعات التي تأخذ حكومتها بسياسة تشجيع الإنجاب .

مفهوم الصحة الإنجابية هو قدرة المرأة على أن تعيش سنوات الإنجاب وما بعدها متمتعة بحيازات إنجابية وحمل ناجح^(٢) ، إن الزوجات هم من يهتمون باستخدام وسائل منع الحمل وهنّ من يتحملن العواقب الصحية المترتبة على استخدام وسائل منع الحمل التي تكون في بعض الأحيان سلبية ، إلا أن ادراكهن لمتاعب الحمل والولادة ومن ثم التنشئة للأطفال يجعلهن أكثر ميلاً للإقدام على استخدام تلك الوسائل^(٣) .

تهدف الخدمات الصحية الإنجابية إلى مساعدة الأسرة على إنجاب أطفال بتخطيط يتجاوز الصدفة ، أي إن التخطيط يلائم الحالة الاقتصادية والاجتماعية والصحية للأسرة وبما يضمن سعادتها وصحتها من خلال تحديد العدد المناسب من الولادات ، بالإضافة إلى ذلك مراعاة السن المناسب للإنجاب لا سيما الأم .

يرتبط استخدام وسائل تنظيم الأسرة بمستوى التعليم وثقافة وبيئة المرأة، إذ يرتفع استخدام الوسائل لدى نساء الحضر مقارنة بنساء الريف واللواتي مستوهن التعليم فوق الإعدادية مقارنة باللواتي دون مستوى الإعدادية .

من خلال الجدول (37) والشكل (15) نلاحظ أن أغلب النساء تستخدم طرق أخرى إذ بلغت النسبة (32.2%) وجاء بعدها استخدام اللولب بنسبة (39.7%) ، ثم وسيلة استخدام الحبوب بنسبة (28.1%) وتباينت بين أفضية منطقة الدراسة بالشكل التالي :

(١) عباس فاضل السعدي ، جغرافية السكان ، صدر سابق ، ص 975 – 976 .
(٢) الأمم المتحدة ، اللجنة الاقتصادية والاجتماعية لغربي آسيا ، المرأة العربية 1995 ، اتجاهات واحصاءات ومؤشرات ، نيويورك ، 1998 ، ص 55 .
(٣) زينب يعقوب مجيد الجاسم ، التباین المكاني لبعض مؤشرات الصحة الإنجابية في محافظة البصرة ، أطروحة دكتوراه غير منشورة ، كلية الآداب ، جامعة البصرة ، 2008 ، ص 42 .

الفصل الثالث... المتغيرات المؤثرة في التباين المكاني لمستويات الإنجاب في محافظة الأنبار وفق نتائج الدراسة الميدانية

١- استخدام الحبوب :

جاء قضاء هيت بأعلى نسبة (31.9%) ، وقضاء حديثة بأدنى نسبة (25.0%) وجاءت بقية الأفضية بين هذين المعدلين . أما على المستوى البيئي ، وعلى صعيد الحضر، أحتل حضر قضاء الرمادي أعلى نسبة بلغت (38.2%) ، وأدنى نسبة في حضر قضاء حديثة بلغت (29.2%) . أما على صعيد الريف ، إذ جاء ريف قضاء هيت بأعلى نسبة (26.6%) ، وسجل ريف قضاء الرمادي أدنى نسبة (18.1%) ويأتي بقية الأفضية بين هذين المعدلين .

٢- استخدام اللولب :

جاء قضاء القائم بأعلى نسبة (43.8%) ، وأدنى نسبة في قضاء الفلوجة بلغت (35.8%) ، أما على المستوى البيئي ، وعلى صعيد الحضر يتضح أن حضر قضاء العامرية جاء بأعلى بنسبة بلغت (38.4%) ، في حين حضر قضاء الفلوجة جاء بأدنى نسبة (25.7%) . أما على صعيد الريف، إذ جاء ريف قضاء القائم بأعلى نسبة (50.0%) ، وسجل ريف قضاء الرمادي أدنى نسبة (43.3%) وجاءت بقية الأفضية بين هذين المعدلين .

جدول (37)

التوزيع النسبي لاستخدام وسائل تنظيم الأسرة حسب الأفضية والبيئة في محافظة الأنبار لسنة 2020

القضاء	حضر				ريف				المجموع		
	حبوب	لولب	أخرى	مجموع	حبوب	لولب	أخرى	مجموع	حبوب	لولب	أخرى
الرمادي	38.2	34.0	27.8	100	18.1	43.3	38.6	100	28.2	38.7	33.2
هيت	37.2	35.7	27.1	100	26.6	45.3	28.1	100	31.9	40.5	27.6
الفلوجة	37.7	25.7	36.6	100	21.4	45.9	32.7	100	29.6	35.8	34.7
عنة	38.0	31.0	31.0	100	21.1	47.3	31.6	100	29.6	39.2	31.3
راوه	33.3	33.4	33.3	100	20.0	46.7	33.3	100	26.7	40.1	33.3
حديثة	29.2	37.0	33.8	100	20.7	48.3	31.0	100	25.0	42.7	32.4
الرطوبة	32.4	35.2	32.4	100	23.3	46.7	30.0	100	27.9	41.0	31.2
القائم	34.4	37.5	28.1	100	19.2	50.0	30.8	100	26.8	43.8	29.5
الحيانية	33.3	30.6	36.1	100	23.0	42.5	34.5	100	28.2	36.6	35.3
العامرية	30.8	38.4	30.8	100	22.4	44.8	32.8	100	26.6	41.6	31.8
الكرمة	36.7	30.0	33.3	100	20.7	44.5	34.8	100	28.7	37.3	34.1
المعدل	34.7	33.5	31.8	100	21.5	45.9	32.6	100	28.1	39.7	32.2

المصدر : بالاعتماد على استمارة الاستبيان ملحق (33) .

الفصل الثالث... المتغيرات المؤثرة في التباين المكاني لمستويات الإنجاب في محافظة الأنبار وفق نتائج الدراسة الميدانية

شكل (15)

التوزيع النسبي لاستخدام وسائل تنظيم الأسرة بحسب البيئة في محافظة الأنبار لسنة 2020 (أ)

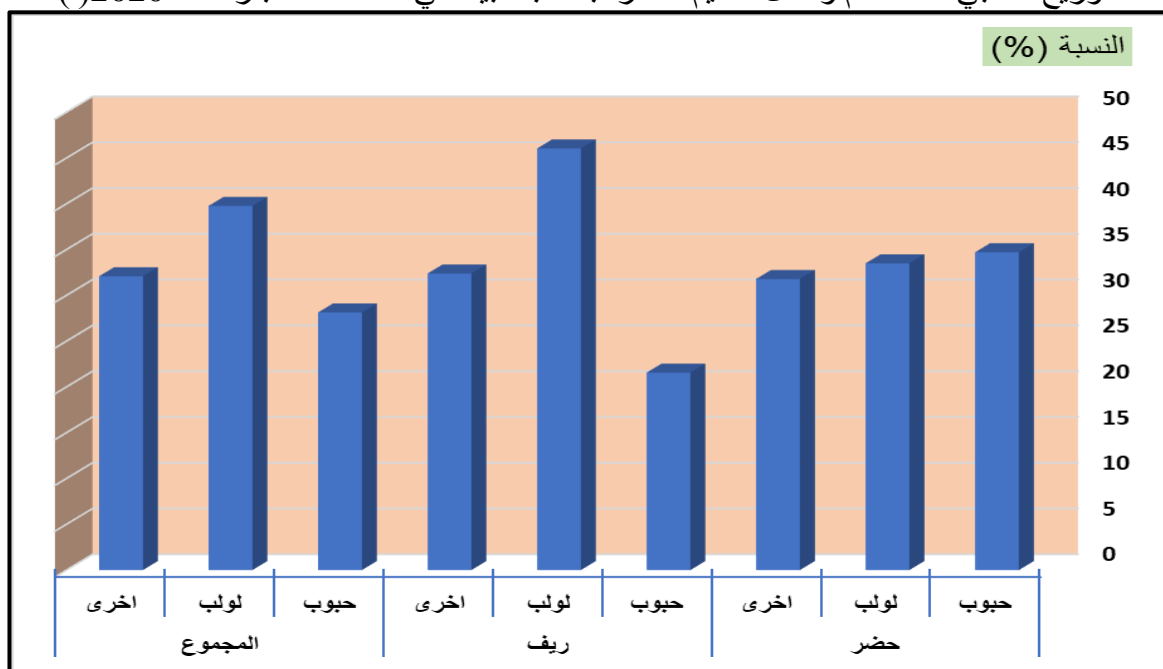

المصدر : الجدول (37) .

شكل (15)

التوزيع النسبي لاستخدام وسائل تنظيم الأسرة حسب الأفضية والبيئة في محافظة الأنبار لسنة 2020 (ب)

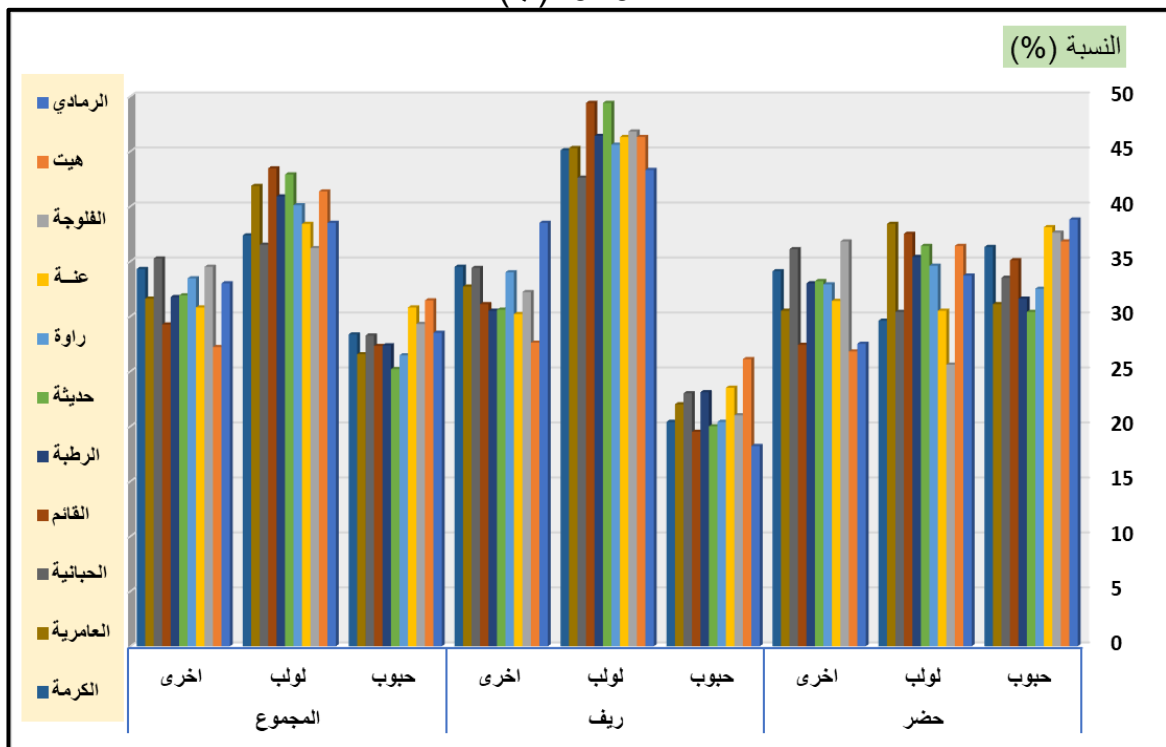

المصدر : الجدول (37) .

٣- استخدام طرق أخرى :

جاء قضاء الحبانية بأعلى نسبة بلغت (35.3%) ، وقضاء هيت بأدنى نسبة (27.6%) ، أما على المستوى البيئي، وعلى صعيد الحضر يتبين لنا حضر قضاء الفلوجة جاء بأعلى نسبة بلغت (36.6%) ، بينما جاء حضر هيت بأدنى نسبة (27.1%) ، أما على صعيد الريف ، إذ جاء ريف قضاء الرمادي بأعلى نسبة (38.6%) ، وسجل ريف قضاء هيت أدنى نسبة (28.1%) وجاءت بقية الأقسية بين هذين المعدلين .

تبين من خلال الجدول (37) والشكل (15) أن استخدام وسائل تنظيم الأسرة ترتبط بالمستوى التعليمي للمرأة ومدى وعيها وإدراكها لأهمية تنظيم الأسرة والعادات والتقاليد السائدة في المجتمع والوضع الاقتصادي الذي تعيشه الأسرة وغيرها .

كذلك تبين أن نسبة النساء في المناطق الريفية اللاتي لا يستخدمن وسائل تنظيم الأسرة ، وهذا يتبع ظروف البيئة المشجعة للإنجاب ، كذلك نتيجة لانخفاض مستوى المعاشي وقلة الدخل ، فضلاً عن ذلك انخفاض مستوى التعليمي للنساء في المناطق الريفية مقارنة مع المناطق الحضرية .

سادساً - المهنة :

اكتشفت العديد من الدراسات أن زيادة عدد الولادات تلازم الحرف البدوية والزراعية ، بينما تنخفض عدد الولادات لدى أصحاب المهن الحضرية والفنية والصناعية في المدن ، كما اكتشفت الدراسات أن هناك ترابط بين حجم الأسرة وبين المهنة التي تزاولها المرأة والنشاط الاقتصادي الذي تلعبه ، فالنساء العاملات في الدوائر الحكومية غير الحكومية هن أقل إنجاباً من اللواتي لا يعملن في تلك الدوائر (١) .

إن عمل المرأة بحد ذاته ليس عاملاً مباشراً لخفض مستوى الإنجاب ، فالنساء الريفيات في معظم البلدان النامية يمارسن أعمالاً عديدة ، وعلى الرغم من عملهن إلا أن خصوبتهن مرتفعة ، وهذا الأمر ينطبق على العراق ، بذلك تكون العلاقة طردية بين عمل المرأة ومستوى الخصوبة ، وليس العمل ذاته فقط بل كما ترتبط المشاركة في النشاط الاقتصادي للزوجين بمتغيرات أخرى خاصة للمهن التي تتطلب مستوى علمي وثقافي عالي فتطور مهن الزوجين يتطلب مستوى تعليمي عالي ،

(1) <https://www.uomustansirtan.edu.iq> . 2021.

الفصل الثالث... المتغيرات المؤثرة في التباين المكاني لمستويات الإنجاب في محافظة الأنبار وفق نتائج الدراسة الميدانية

وبالتالي تؤخر العمر عند الزواج وقضاء مدة أطول للزوجين لإتمام الدراسة مما يؤثر على تقليل مدة الحياة الزوجية بسبب انخفاض في عدد المواليد⁽¹⁾ ، فمشاركة المرأة في العمل تستوجب منها أن تبقى فترة من الزمن خارج المنزل ، كما يفترض عليها واجبات أخرى غير إنجاب الأطفال ، ولذلك تكون المرأة مضطرة بحكم الأوضاع الاقتصادية والاجتماعية السائدة أن توازن بين تلك الأوضاع وعملها خارج المنزل وبين الأولاد فتميل تحت ضغط الظروف إلى الحد من الإنجاب لتحقيق التكيف مع البيئة الجديدة⁽²⁾ .

للمهنة دور مهم في الإنجاب إذ ترتفع نسبة الإنجاب لدى العاملات في قطاع الزراعة وريبات البيوت مقارنة بالموظفة، تبين ذلك في جدول (38) والشكل (16) .

١- القطاع الزراعي

جاء قضاء حديثة بأعلى نسبة (24.2%) ، نتيجة إلى وجود السد بالإضافة الى بحيرة الزاوية فضلاً عن التربة الخصبة التي تتميز بها هذا القضاء ، اضافة الى تربتها الصالحة للإنتاج الزراعي وجاء قضاء عنه بأدنى نسبة(15.8%)، نتيجة عدم اتجاه أهلها في المجال الزراعي اضافة إلى طبيعة التربة التي لا تتكيف مع الانتاج الزراعي ، وجاءت بقية الأفضية بين هذين المعدلين .

أما على المستوى البيئي، وعلى صعيد الحضر لم تسجل نسبة تذكر، ويعزى ذلك لكون قطاع الزراعي يقتصر في المناطق الريفية ، أما على صعيد الريف ، فقد جاء ريف قضاء حديثة بأعلى نسبة(48.3%) ، وسجل ريف قضاء عنه أدنى نسبة بلغت (30.6%) .

٢- الوظيفة

جاء قضاء الفلوجة بأعلى نسبة (27.0%) ، نظراً لوعي سكان الفلوجة وثقافتهم في مجال التعليم الذي أعطى فرصة أكبر للنساء في هذا المجال، إضافة إلى ذلك إن قضاء الفلوجة ذو مستوى حضاري عالي ، وقضاء الكرمة بأدنى نسبة (15.3%) ، لأن قضاء الكرمة هو منطقة ريفية وقد أصبح قضاءً حديثاً و متمسكاً بعبادات وتقاليد عشائرية، وجاءت بقية الأفضية بين هذين المعدلين ، أما على المستوى البيئي ، وعلى صعيد الحضر ومن خلال الجدول (38) والشكل (16) نلاحظ أن

(١) فوزي عبد سهاونه ، وموسى عبود سمحه ، جغرافية السكان ، مراجعة فوزي سهاونه ، دار وائل للنشر والتوزيع ، اللجنة الأردنية ، عمان ، 2003، ص 87 .

(٢) محمد صفوح الأخرس ، علم السكان وقضايا التنمية والتخطيط لها ، دمشق ، كانون الأول ، 1979 ، ص 39 .

الفصل الثالث... المتغيرات المؤثرة في التباين المكاني لمستويات الإنجاب في محافظة الأنبار وفق نتائج الدراسة الميدانية

قضاء الرمادي جاء بأعلى نسبة بلغت (38.9%) ، في حين احتل قضاء الكرمة أدنى نسبة بلغت (24.1%) ، أما على صعيد الريف ، إذ جاء ريف قضاء الفلوجة بأعلى نسبة (18.4%) ، وسجل ريف قضاء الحبانية أدنى نسبة بلغت (3.4%) وجاءت بقية الأفضية بين هذين المعدلين .

جدول (38)

التوزيع النسبي للنساء المتزوجات بعمر (15- 49) سنة بحسب المهنة والبيئة في محافظة الأنبار

لسنة 2020

القضاء	حضر				ريف				المجموع				
	زراعة	وظيفة	رتبة	أخرى	زراعة	وظيفة	رتبة	أخرى	زراعة	وظيفة	رتبة	أخرى	مجموع
الرمادي	0	38.9	40.7	20.4	42.1	12.9	33.9	11.1	21.1	25.9	37.3	15.8	100
هييت	0	31.4	44.3	24.3	40.7	10.9	35.9	12.5	20.4	21.2	40.1	18.4	100
الفلوجة	0	35.6	41.9	22.5	46.9	18.4	24.5	10.2	23.5	27.0	33.2	16.4	100
عنة	0	31.0	38.0	31.0	31.6	15.8	36.8	15.8	15.8	23.4	37.4	23.4	100
راوه	0	29.6	40.8	29.6	33.3	13.4	33.3	20.0	16.7	21.5	37.1	24.8	100
حديثة	0	32.3	43.1	24.6	48.3	6.9	34.5	10.3	24.2	19.6	38.8	17.5	100
الرطبة	0	29.7	43.3	27.0	33.3	3.3	50.1	13.3	16.7	16.5	46.7	20.2	100
القائم	0	28.1	46.9	25.0	43.6	6.4	42.3	7.7	21.8	17.3	44.6	16.4	100
الحبانية	0	29.7	48.7	21.6	43.7	3.4	44.9	8.0	21.9	16.6	46.8	14.8	100
العامرة	0	28.2	51.3	20.5	40.3	4.5	44.8	10.4	20.2	16.4	48.1	15.5	100
الكرمة	0	24.1	51.8	24.1	45.7	6.5	38.0	9.8	22.9	15.3	44.9	17.0	100
مجموع	0	30.8	44.6	24.6	40.9	9.31	38.1	11.7	20.4	20	41.4	18.2	100

المصدر : بالاعتماد على استمارة الاستبيان ملحق (34) .

- تم دمج المهن الى أربعة مهن رئيسية للنساء لتسهيل دراسة هذه المتغيرات المؤثرة على الإنجاب وقد شملت مهنة الزراعة تربية الحيوانات والقنص والصيد ، ومهنة الوظيفة شملت الاختصاصيون والفنيون ومن يرتبط بهم التشريعيون ورؤساء الإداريون والمدراء والموظفون ومن يرتبط بهم . ومهنة ربة البيت وشملت المهن الأخرى ما تبقى من المهن .

الفصل الثالث... المتغيرات المؤثرة في التباين المكاني لمستويات الإنجاب في محافظة الأنبار وفق نتائج الدراسة الميدانية

شكل (16)

التوزيع النسبي للنساء المتزوجات بعمر (15- 49) سنة بحسب المهنة والبيئة في محافظة الأنبار لسنة (أ) 2020

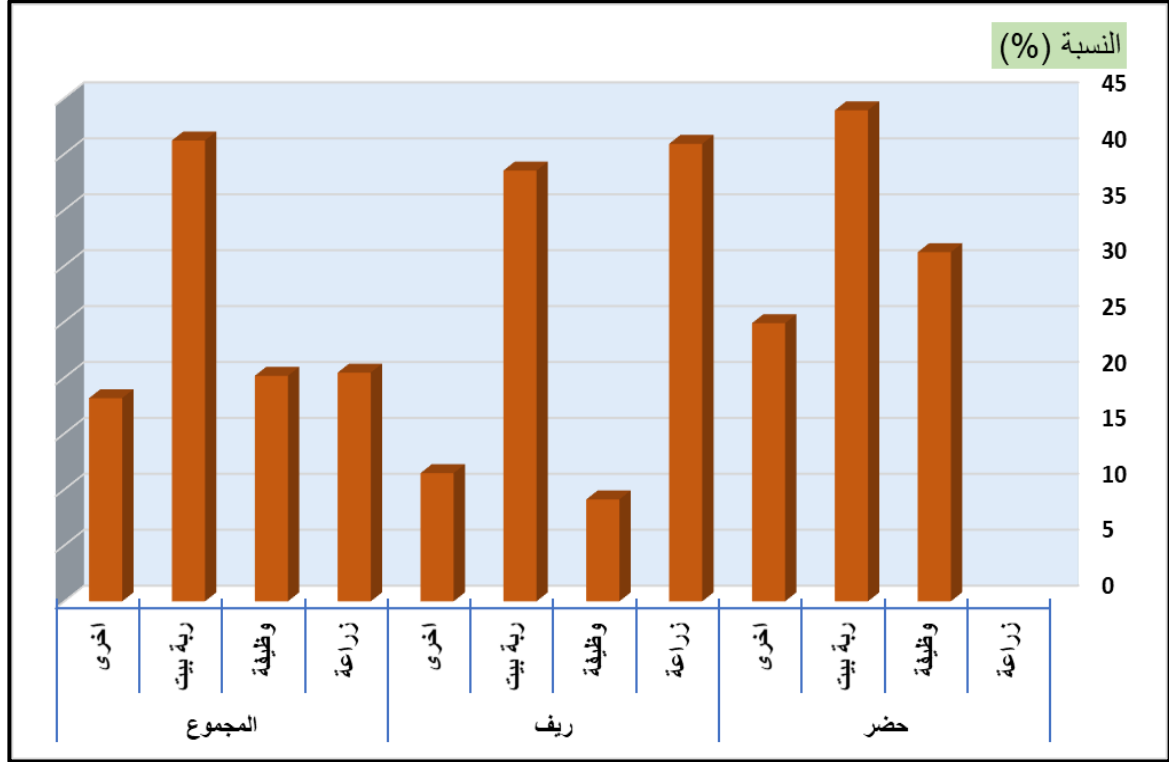

المصدر : الجدول (38) .

شكل (16)

التوزيع النسبي لمهنة النساء المتزوجات بعمر (15- 49) سنة حسب الأفضية والبيئة

لسنة 2020 (ب)

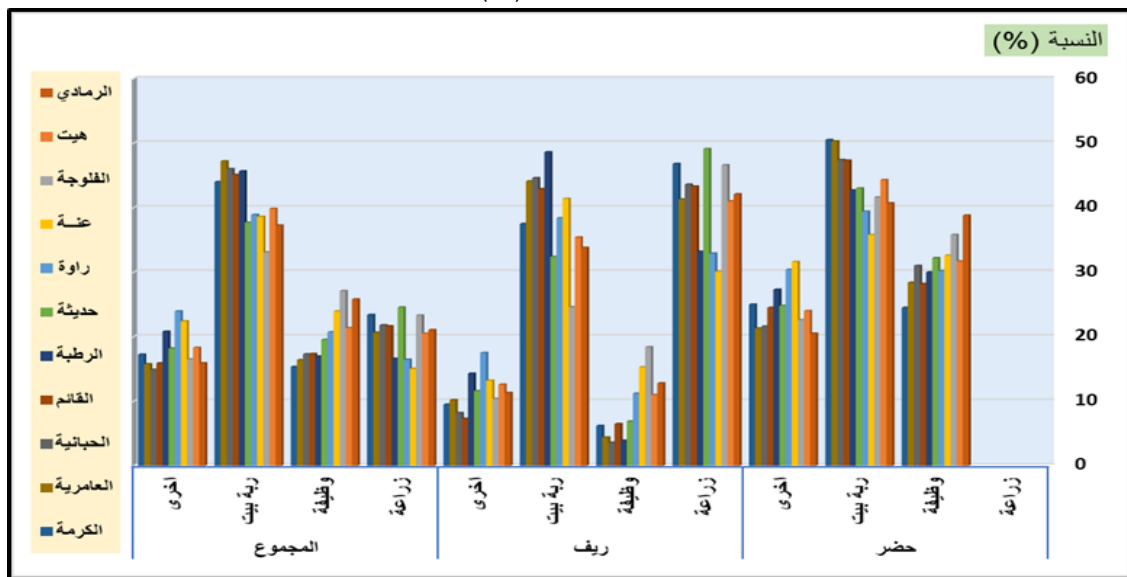

المصدر : الجدول (38) .

الفصل الثالث... المتغيرات المؤثرة في التباين المكاني لمستويات الإنجاب في محافظة الأنبار وفق نتائج الدراسة الميدانية

٣ - ربة بيت :

جاء قضاء العامرية بأعلى نسبة (48.1%) لكون هذا القضاء منطقة ريفية يتميز بالعادات والتقاليد العشائرية لذلك لم يسمح للنساء في الانخراط في الجانب الوظيفي ، وقضاء الفلوجة بأدنى نسبة (33.2%) لأنه منطقة حضرية ذات طابع ثقافي ، وجاءت بقية الأضية بين هذين المعدلين . أما على مستوى البيئي ، وعلى صعيد الحضر أحتل قضاء الكرمة أعلى نسبة بلغت (51.8%) ، في حين أحتل قضاء عنه أدنى نسبة بلغت (38.0%) ، أما على صعيد الريف ، فقد جاء ريف قضاء الرطبة بأعلى نسبة (50.1%) ، وسجل ريف قضاء الفلوجة أدنى نسبة بلغت (24.5%)

٤- أخرى :

جاء قضاء راوه بأعلى نسبة (24.8%) ، وأدنى نسبة في قضاء الحبانية (14.8%) وجاءت بقية الأضية بين هذين المعدلين . أما على المستوى البيئي ، وعلى صعيد الحضر ومن خلال الجدول (38) نلاحظ أن قضاء عنه جاء بأعلى نسبة بلغت (31.0%) ، وجاء حضر قضاء الرمادي بأدنى نسبة بلغت (20.4%) . أما على صعيد الريف ، إذ جاء ريف قضاء راوه بأعلى نسبة (20.0%) ، وسجل ريف قضاء القائم أدنى نسبة بلغت (7.7%) .

ونلاحظ من الجدول (38) والشكل (16) أن معدل الإنجاب الزوجي يظهر العلاقة بين العمل والإنجاب ويتأثر بنوع العمل الذي تمارسه المرأة ، فقد تبين أن العمل الزراعي لا يؤثر في إنجاب المرأة لأن المرأة غير ملزمة بالعمل ويمكن تركه متى تشاء ، وهناك نساء كبيرات هن اللاتي يقمن بعناية الأطفال عند غياب امهاتهم في العمل ، وتختلف نسبة الإناث العاملات في الزراعة تبعاً لاختلاف المتغيرات المؤثرة في المهنة التعليم ونسبة التحضر ومن هذه الاختلافات فالمرأة العاملة لا سيما في المناطق الحضرية لا تستطيع أن توافق بين عملها خارج المنزل ودورها كأم داخل المنزل^(١) .

سابعاً - البيئة:

تعد البيئة من المتغيرات التي لها دور فعال في الإنجاب سواء في الزيادة أو النقصان ، وقد يفسر التباين لمستويات الإنجاب من خلال البيئة الحضرية أو الريفية كونها أحد المتغيرات المؤثرة في

(١) عباس فاضل السعدي ، الإنجاب في العراق ، مصدر سابق ، ص 298 .

الفصل الثالث... المتغيرات المؤثرة في التباين المكاني لمستويات الإنجاب في محافظة الأنبار وفق نتائج الدراسة الميدانية

الإنجاب ، إذ غالباً ما يقترن انخفاض مستويات الإنجاب بارتفاع درجة التحضر أو العكس صحيح أي إن ارتفاع مستويات الإنجاب يقترن بتزايد نسبة سكان الريف والبيئة تشمل ولادة الأم والأب معاً فمن خلالهما يأتي التأثير في العادات والتقاليد والثقافة التي توارثها كل من الزوج والزوجة .

فتتصف الكثير من المجتمعات الريفية بكبر حجم الأسرة فيها ، وتجد أن إنجاب العديد من الأطفال هو قوة اجتماعية واقتصادية للأسرة ، إذ إن المناطق الريفية يغلب عليها الطابع الزراعي الذي يتطلب منه أيدي عاملة كثيرة⁽¹⁾ ، إلى جانب قلة الوعي للمرأة الريفية إذ تعتقد بان مكانتها سوف تزداد مع كثرة الولادات خاصة إنجاب الذكور الذين بدورهم يحملون أسم العائلة ، فضلاً عن ذلك نجد الكثير من العائلات تدفع إلى تكرار الإنجاب إذا كان المولود أنثى من أجل الحصول على مولود ذكر ، وهذا ما تبين من خلال الدراسة الميدانية لسنة 2020 كان السبب في زيادة النسبة إلى عدم استخدام وسائل تنظيم الأسرة لا سيما في المناطق الريفية وترتبط زيادة معدل الإنجاب في الريف بالمستوى التعليمي لدى المرأة فكلما انخفض المستوى التعليمي ارتفع معدل الإنجاب وعلى العكس ما نجده في المناطق الحضرية لأن المرأة تمتلك الوعي الكافي خاصة فيما يتعلق باستخدام وسائل تنظيم الأسرة لأن كثرة الحمل يؤثر على صحة الأم ووليدها كما تكون أقل ميلاً للزواج المبكر الذي بدوره يطيل مدة الحياة الزوجية .

بلغت نسبة الإناث الريفيات(15- 49) سنة (54.9%) من مجموع الإناث في نفس الفئة العمرية لسنة 2020 تبين ذلك في الجدول (39) والشكل (17) وهي نسبة مرتفعة ، في حين كانت نسبة الإناث (15- 49) سنة في الحضر(45.1%) وقد اختلفت هذه النسبة بين أفضية المحافظة فظهرت أعلى نسبة للإناث الريفيات (15- 49 سنة) في قضاء الكرمة وقد بلغت (69.4%) وأدنى نسبة في قضاء الرمادي إذ بلغت (38.7%) وتقع بقية الأفضية بين هذين المعدلين .

وكانت أعلى نسبة للإناث الحضرية في قضاء الرمادي إذ بلغت (61.3%) وقد جاء بعدها قضاء الفلوجة إذ بلغت نسبة النساء الحضرية في هذا القضاء (56.4%) وجاءت أدنى نسبة في قضاء الكرمة إذ بلغت (30.6%) وتقع بقية الأفضية بين هذين المعدلين .

(1) رياض إبراهيم السعدي ، لخصوبة وتحليل ظاهرة ارتفاعها في الجزائر ، مجلة دراسات الأجيال ، مطبعة المرید ، العدد الثاني ، بغداد ، 1987 ، ص 354 .

الفصل الثالث... المتغيرات المؤثرة في التباين المكاني لمستويات الإنجاب في محافظة الأنبار وفق نتائج الدراسة الميدانية

جدول (39)

التوزيع النسبي لنساء المتزوجات بعمر (15- 49) سنة بحسب البيئة في محافظة الأنبار لسنة 2020

القضاء	الحضر	الريف	المجموع
الرمادي	61.3	38.7	100
هيت	44.0	56.0	100
الفلوجة	56.4	43.6	100
عنة	54.2	45.8	100
راوه	50.0	50.0	100
حديثة	50.5	49.5	100
الربطبة	34.3	65.7	100
القائم	35.9	64.1	100
الحبانية	37.9	62.1	100
العامرية	40.6	59.4	100
الكرمة	30.6	69.4	100
مجموع	45.1	54.9	100

المصدر : بالاعتماد على استمارة الاستبيان ملحق (35) .

شكل (17)

التوزيع النسبي للنساء المتزوجات بعمر (15- 49) سنة بحسب البيئة في محافظة الأنبار لسنة 2020 (أ)

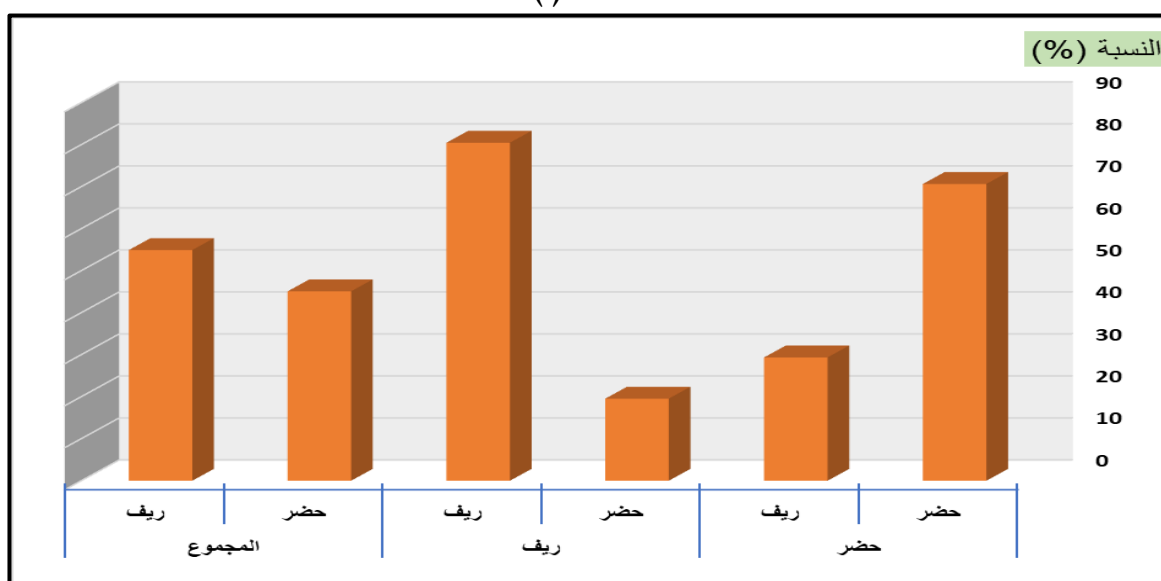

المصدر : الجدول (39) .

الفصل الثالث... المتغيرات المؤثرة في التباين المكاني لمستويات الإنجاب في محافظة الأنبار وفق نتائج الدراسة الميدانية

شكل (17)

التوزيع النسبي للنساء المتزوجات بعمر (15-49) سنة بحسب البيئة في محافظة الأنبار لسنة 2020 (ب)

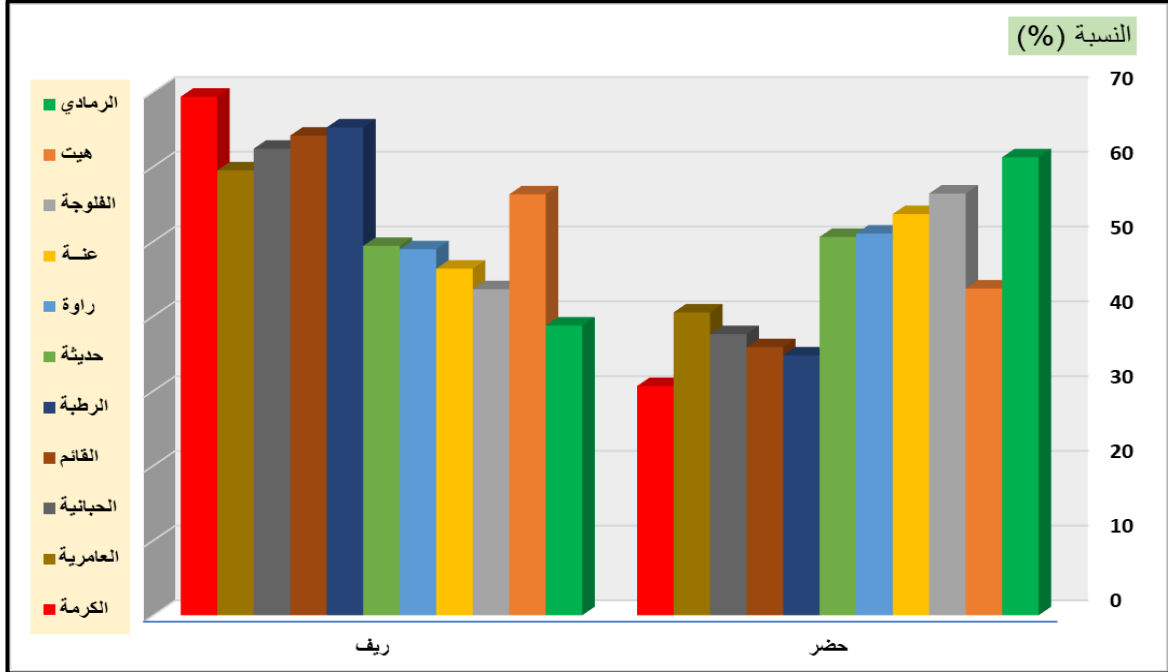

المصدر : الجدول (39) .

تبين مما تقدم إن ارتفاع نسبة الإناث الريفيات بعمر (15-49) سنة في أفضية المحافظة يساهم في ارتفاع معدل الإنجاب الزوجي في المحافظة ، إذ بلغ معدل الإنجاب الزوجي في المناطق الريفية (174.0) بالألف مقابل (177.2) بالألف في المناطق الحضرية لسنة 2007 وفي سنة 2020 بلغ معدل الإنجاب الزوجي في المناطق الريفية (152.0) بالألف مقابل (160.7) بالألف في المناطق الحضرية ، ينظر إلى الجدول (12) .

بعد دراسة توزيع الإناث بعمر (15-49) سنة في محافظة الأنبار تظهر هناك علاقة طردية

فعند ارتفاع نسبة الإناث الريفيات يرتفع معدل الإنجاب الزوجي في المحافظة .

المبحث الثاني

اختبار علاقة المتغيرات في معدل الإنجاب الزوجي إحصائياً

سبق أن تمت دراسة علاقة مجموعة من المتغيرات بمعدل الإنجاب الزوجي ، وتم تحديد نوع العلاقة بين تلك المتغيرات ، ومعدل الإنجاب الزوجي اعتمد على ذلك ، ولغرض اختبار هذه العلاقات الاحصائية وتحديد نوعها ، وأي المتغيرات أكثر تأثيراً في معدل الإنجاب الزوجي ، ولغرض التحقق من صحة الفرضيات البحث وقياس قوة واتجاه العلاقة طردية أو عكسية ، سنعمل باستخدام معامل الارتباط البسيط (معامل بيرسون) وقيمة معامل الارتباط بيرسون بشكل سنة بين (+1 و -1) ويمثل ارتباطاً مباشراً كاملاً بين المتغير المستقل ، بينما قيمة معامل الارتباط -1 يمثل علاقة عكسية كاملة بين المتغير التابع والمستقل ، وتضعف العلاقة كلما ابتعدت ، وتعني قيمة الارتباط +1 أو -1 أن أي زيادة في المتغير المستقل تؤدي إلى انخفاض في المتغير التابع (1) .

ويظهر هذا التحليل أثر المتغيرات المؤثرة (المستقلة) مجتمعة من المتغير التابع (معدل الإنجاب الزوجي) أما المتغيرات المستقلة فتمثل المتغيرات المؤثرة في معدل الإنجاب الزوجي وهي (مدة الحياة الزوجية) (المستوى التعليمي للمرأة) (الدخل الشهري للأسرة) (نوع الرضاعة) (استخدام وسائل منع الحمل) (المهنة) (بيئة الولادة) .

عند اختبار العلاقة بين المتغير التابع والمتغيرات المستقلة إحصائياً باستخدام معامل الارتباط وظهرت العلاقات التي تمثل بالجدول (40) .

يبين الجدول (40) طبيعة العلاقة بين عدد من المتغيرات لعينة الدراسة وعلاقتها بمعدل الانجاب الزوجي، شملت المتغيرات المستوى التعليمي والبيئة ووسائل تنظيم الاسرة والرضاعة ومدة الحياة الزوجية ، ويتضح من الجدول (40) إن مدة الحياة الزوجية أقل من (18) سنة ارتبطت بعلاقة ارتباط سالب غير معنوي مع معدل الإنجاب الزوجي إذ بلغ (-0.247) .

أما بقية فئات مدة الحياة الزوجية فلم تسجل ارتباط معنوي مع معدل الإنجاب الزوجي وقد بلغ قيمة معامل الارتباط (0.098) (0.487) (-0.081) .

(1) وديان راسم ميسر الشمري ، مصدر سابق ، ص137 .

الفصل الثالث ... المتغيرات المؤثرة في التباين المكاني لمستويات الإنجاب في محافظة الأنبار وفق نتائج الدراسة الميدانية

جدول (40)

علاقة معامل الارتباط البسيط بين معدل الإنجاب الزوجي والمتغيرات في محافظة الأنبار لسنة 2020

الارتباط	المستويات	المتغيرات
-0.247-	أقل من 18	مدة الحياة الزوجية
0.098	18 – 25	
0.487	30 -25	
-0.081-	أكثر من 30	
-0.350-	أمية	المستوى التعليمي
-0.547-	يقرأ ويكتب	
-0.029-	ابتدائية	
0.359	متوسطة	
0.323	اعدادية	
0.424	جامعة	
0.761	عليا	
-0.274-	أقل من 500	الدخل الشهري
0.381	501 -750	
0.066	751-1000	
0.351	1000 فأكثر	
-0.781-**	طبيعية	الرضاعة
.782**	صناعية	
0.162	حبوب	وسائل منع الحمل
-0.096-	لولب	
-0.033-	أخرى	
-0.008-	زراعة	المهنة
0.395	وظيفة	
-0.633-*	ربة بيت	
0.452	أخرى	
0.46	حضر	بيئة الولادة
-0.458-	ريف	

المصدر: بالاعتماد على التحليل الإحصائي لنتائج الجداول (33) و(34) و(36) و(37) و(39) باستخدام برنامج spss .

الفصل الثالث... المتغيرات المؤثرة في التباين المكاني لمستويات الإنجاب في محافظة الأنبار وفق نتائج الدراسة الميدانية

- للفئات (18-25) (25-30) وأكثر من 30 حسب الترتيب ، وارتبط مستوى التعليم الأمي بعلاقة ارتباط سالب معنوي جداً مع معدل الإنجاب الزوجي قيمت (-0.350) .
- أما المستوى التعليمي يقرأ ويكتب فقد ارتبط بعلاقة ارتباط معنوي سالبة مع معدل الإنجاب الزوجي وبلغت (-0.547) .
- أما التعليم الابتدائي فقد أرتبط بعلاقة ارتباط سالب غير معنوي مع معدل الإنجاب الزوجي (-0.029) وهذا مؤشر يدل على ضعف العلاقة بين المتغيرين .
- أما التعليم المتوسط فقد لم يسجل ارتباط معنوي مع معدل الإنجاب الزوجي وقد بلغ معامل الارتباط بينهما (0.359) .
- أما التعليم الجامعي كما سجل ارتباط موجب غير معنوي مع معدل الإنجاب الزوجي وبلغ (0.424) .
- أما مستوى التعليم العليا فقد سجل ارتباط موجب غير معنوي مع معدل الإنجاب الزوجي وبلغ (0.761) .
- كما يتبين من جدول (40) إن مستوى الدخل أقل من 500 ألف أرتبط بعلاقة ارتباط سالب غير معنوي مع معدل الإنجاب الزوجي بلغ (-0.274) .
- أما مستوى الدخل (501- 750) ألف أرتبط بعلاقة ارتباط موجب غير معنوي مع معدل الإنجاب الزوجي بلغت (0.381) .
- أما مستوى الدخل (751- 1000) ألف أرتبط بعلاقة ارتباط غير معنوي مع معدل الإنجاب الزوجي بلغت (0.066) .
- كما أرتبط مستوى الدخل أكثر من 1000 بعلاقة ارتباط موجب غير معنوي مع معدل الإنجاب الزوجي بلغت قيمة معامل الارتباط لها (0.351) .
- أما الرضاة الطبيعية فقد ارتبطت بعلاقة ارتباط سالب معنوي جداً بلغ (-0.781) مع معدل الإنجاب الزوجي .

الفصل الثالث... المتغيرات المؤثرة في التباين المكاني لمستويات الإنجاب في محافظة الأنبار وفق نتائج الدراسة الميدانية

أما الرضاعة الاصطناعية فقد ارتبطت بعلاقة ارتباط معنوي جداً بلغ (-0.782) مع معدل الإنجاب الزوجي . أما حبوب منع الحمل سجلت ارتباط موجب غير معنوي مع معدل الإنجاب الزوجي بلغ (0.162) .

كما سجل اللولب كأحد وسائل تنظيم الأسرة ارتباط سالب غير معنوي مع معدل الإنجاب الزوجي إذ بلغ (-0.096) .

أما وسائل تنظيم الأسرة فقد ارتبطت بعلاقة ارتباط سالب غير معنوي مع معدل الإنجاب الزوجي وقد بلغ (-0.033) .

أما مهنة الزراعة فقد ارتبطت بعلاقة ارتباط سالب غير معنوي بلغ (-0.008) مع معدل الإنجاب الزوجي ، أما الوظيفة فقد ارتبطت بعلاقة ارتباط موجب غير معنوي مع معدل الإنجاب الزوجي بلغت قيمة معامل الارتباط لها (0.395) .

أما مهنة ربة البيت فقد ارتبطت بعلاقة ارتباط معنوي سالب مع معدل الإنجاب الزوجي بلغت قيمة معامل الارتباط لها (-0.633) .

أما قسم المهن الأخرى فقد ارتبطت بعلاقة ارتباط موجب غير معنوي مع معدل الإنجاب الزوجي بلغت قيمت قيمة معامل الارتباط لها (0.452) .

وقد سجلت بيئة الحضر ارتباط موجب غير معنوي مع معدل الإنجاب الزوجي بلغ (0.46) .

أما البيئة في الريف فقد سجلت ارتباط سالب غير معنوي مع معدل الإنجاب الزوجي بلغ (-0.458) .

الفصل الرابع

السياسة السكانية والآفاق المستقبلية للإنجاب
في محافظة الأنبار

المبحث الأول: السياسة السكانية

المبحث الثاني: الآفاق المستقبلية للإنجاب في محافظة الأنبار

المبحث الأول السياسة السكانية

إن مفهوم السياسة السكانية مصطلح حديث في نشأته وظهوره ، لأنه لم يظهر بشكل منهجي ومضمونه العلمي والأكاديمي إلا في بداية الخمسينيات من القرن العشرين^(١) ، التراجع في عدد من دول العالم بعد نهاية الحرب العالمية الثانية وتحسن الأوضاع الصحية ، وأدى هذا الأمر إلى زيادة معدل النمو السكاني مما أدى إلى تغيرات في توزيع السكان وكثافتهم وتكوينهم^(٢) ، والحقيقة الديموغرافية بأن هذا المفهوم كان ولا يزال مرتبطاً بحركة تحديد النسل. في عدد سكان العالم وهذا المتغير هو حركة مستمرة نحو الزيادة في دول العالم ، إذ أن تحديد النسل هو الأساس التاريخي للسياسة السكانية^(٣) .

وبما أن لكل دولة ظروفها الاقتصادية والسياسية الخاصة بالسكان التي تتبع استعادة احتياجاتهم وضرورتهم الضرورية ، فقد تباينت السياسات السكانية واختلفت المعالجات واتخذت عدة اتجاهات ، منها :

أ- بلدان تكون مواردها الاقتصادية محدودة كان لا بد لها أن تختار سياسة سكانية تنسجم مع ظروفها ومواردها باتجاه الحد من الإنجاب^(٤) .

ب- الدول التي تمتلك موارد طبيعية ومعدنية ونباتية كبيرة وإمكانيات غذائية وظروف تنموية متصاعدة على عكس حجم السكان الذي يتميز بقلّة الأعداد وانخفاض الكثافة السكانية. لذلك ، يجب على هذه الدول أن تشجع على زيادة الإنجاب من أجل تحقيق الأهداف الوطنية لتحقيق التوازن بين حجم السكان واحتياجات تنمية القوى العاملة^(٥) .

(١) نوال صافي علوان ، تحليل العلاقات المكانية للخصوبة السكانية ، رسالة ماجستير ، كلية التربية للبنات ، جامعة الكوفة ، ٢٠٠٨ ، ص ١١٣ .

(٢) صبرية علي حسين العبيدي ، التحليل المكاني للخصوبة السكانية في محافظة القادسية للمدة ١٩٨٧ - ٢٠٠٧ ، رسالة ماجستير كلية الآداب ، جامعة القادسية ، ٢٠٠٨ ، ص ١٦٠ .

(٣) علي عبد خفاف ، جغرافية السكان ، ط ٢ ، أنصار الله للطباعة ، جامعة الكوفة ، ص ٢٥٧ ، ٢٠٠٧ .

(٤) رعد مفيد الأنصاري ، مصدر سابق ، ص ١٦٢ .

(٥) عبد اللطيف عبد الحميد العاني ، زيادة الإنجاب والتحدي ، مجلة القادسية للعلوم التربوية ، المجلد ١ ، العدد ٤ ، ٢٠٠١ - ٢٠٠٢ ، ص ٢٥ .

ج- الدول الساعية إلى تحقيق معدلات معتدلة ، وحجم سكاني ملائم ، وتوزيع متوازن من أجل الوصول إلى التوازن بين سبل العيش المتاحة والسكان ، وهذا ما يعرف بالحد الأمثل للسكان ، مع مراعاة الأبعاد الأمنية لهذه الدول^(١) .

خلال السنوات الماضية ، تم تأكيد العلاقة بين حجم السكان ومعدلات نموهم من ناحية ، ومجموعة من المتغيرات الاجتماعية والاقتصادية من ناحية أخرى ، ووجدت هذه العلاقة الحاجة إلى سياسة سكانية مثل هذه السياسة هي أساس التنمية الأساسية. زيادة عدد السكان من تلقاء نفسها ، بينما نظر إليها آخرون على أنها مشاريع أنشأتها الدول الكبرى لمنع الدول الضعيفة من تحقيق أهدافها في السلطة السياسية والرفاهية الاقتصادية^(٢) .

تم تعريف السياسة السكانية من قبل Driver بأنها (جميع التدابير ، سواء كانت مقصودة أو غير مقصودة ، لها تأثير على حجم السكان من خلال التوزيع والتكوين ، في حين عرفها بيرلسون على أنها مجموعة من التدابير الحكومية المصممة لتغيير الحقائق السكانية أو التغيير الفعلي من أجل تعريفها بشكل أفضل على النحو الذي يعتقده الديموغرافي الفرنسي (براسا) هي مجموعة من التدابير التي أتخذها عمداً بهدف تغيير مسار التنمية الديموغرافية، وبعبارة أخرى ، إنها سياسة الدولة فيما يتعلق بالسلوك الديموغرافي لـ سكانها في الوقت الحاضر والمستقبل^(٣) .

بالإضافة إلى ذلك ، يتم تعريف السياسة السكانية على أنها مجموعة من الإجراءات والأساليب التي اتخذتها الدولة في الماضي ، وكذلك اتخاذها في الحاضر والمستقبل ، لجعل شعبها يمتلك سلوكاً ديموغرافياً يتوافق مع تحقيق التناسب بين السكان ، من جهة الكمية والنوعية من ناحية، والموارد المتاحة للدولة من ناحية أخرى^(٤) .

يعتقد البعض الآخر أن السياسة السكانية هي جهد حكومي مقصود وأن الهدف من السياسة هو التأثير على المتغيرات (الخصوبة والموت والهجرة) من أجل تحقيق الرفاهية الاقتصادية للمجتمع^(٥)

(١) صبرية علي حسين العبيدي ، ص ١٦٠ .
(٢) عباس فاضل السعدي ، سكان الوطن العربي ، دراسة في ملاحمة الديموغرافية وتطبيقات الجغرافية ، الطبعة الأولى ، مؤسسة العراق للنشر والتوزيع ، عمان ، ص ٢٢٣ ، ٢٠٠١ .
(٣) باسم عبد العزيز و عمر العثمان و عدنان فياض العكيلي ، جغرافية السكان أسس تطبيقات ، ط ١ ، مكتبة دجلة ، ٢٠٢٠ ، ص ٤٧٨ .
(٤) عبدالله الصرزي ، مبادئ في علم السكان ، ط ١ ، دار الفرقان ، عمان ١٩٩١ ، ص ١٠٥ .
(٥) عبد الرزاق أحمد سعيد ، سكان الوطن العربي والسياسات السكانية ، مجلة كلية الآداب ، جامعة بغداد ، العدد ٦١ ، ٢٠٠٠ ، ص ٣١٦ .

وأخيراً ، السياسة السكانية هي الإجراءات التي تتخذها السلطة العامة في الغالب بهدف التأثير على التنمية الديمغرافية. بالإضافة إلى ذلك ، تعتبر السياسة السكانية ركيزة مهمة لاستراتيجيات التنمية الاقتصادية والاجتماعية ، وتحسين نوعية الحياة في المجتمع^(١) .

وبالتالي ، فإن السياسة السكانية لها تأثيرها على أسس الواقع الديموغرافي للمجتمع ، وتتحدد هذه الأسس من خلال الأدبيات الديمغرافية المتمثلة في التوزيع الجغرافي للسكان وتطور السكان وكذلك تركيب وتكوين السكان. اضافة الى الحركة المكانية للسكان^(٢) .

في ضوء مفاهيم السياسة السكانية ، أشار برنارد بيرلسون إلى أن هناك أربعة متغيرات ديمغرافية ومتغيرات سلوكية أخرى ، والتي تتفاعل مع بعضها البعض لإنتاج مقاييس السياسة السكانية ، وهذه المتغيرات هي :

أ- معدلات الخصوبة (المنظمة) ، والوفيات ، وتعزيز الصحة العامة ، ومقاومة الأمراض لتقشي الأمراض ، مما يؤدي إلى زيادة طبيعية في المواليد.

ب- التوزيع الجغرافي للسكان والهجرة الداخلية او الدولية (منظمة) .

ج- التركيب السكاني تركيب العمري والنوعي السلالي الخصائص الوراثية .

د- حجم السكان والنمو الاجمالي (وهي حصيلة المتغيرات الثلاثة السابقة) . المتغيرات السلوكية الأربعة فهي :

أ- الاقتصادي: يشمل الناتج القومي الإجمالي دخل الفرد في الأسرة ، وتوزيع الدخل ، واستثمار رأس المال ، والقوى العاملة ، وفرص العمل ، واحتياجات الإسكان ، ورفع مستواها ، بما يحقق رفاهية الفرد والمجتمع .

ب- السياسية وتتمثل (الخدمات الموارد الحكومية الرعاية التأمين ضد الشيخوخة) .

ج- البيئة الايكولوجية: تشمل الموارد الطبيعية الاحتياجات الخاصة للبطاقة والتخلص من النفايات الملوثة .

(١) صباح محمود محمد ، السياسات السكانية المفهوم والأساليب والتجارب ، مجلة كلية التربية ، العدد السادس ، كلية التربية ، الجامعة المستنصرية ، ٢٠٠٠ ، ص ١ .
(٢) صبرية علي حسين العبيدي ، مصدر سابق ، ص ١٦١ .

د- الاجتماعية: وتشمل تقديم خدمات مجتمعية (صحية ، تعليمية ، ثقافية ، واقع المرأة ، ووسائل ترفيهية) (١) .

إن ما يهم دراسة السياسة السكانية للإنجاب هو أهم المتغيرات التي تؤثر على خطط التنمية الاقتصادية والاجتماعية، أدت الزيادة في معدل الخصوبة في الوطن العربي على سبيل المثال وتفاعلها مع متغيرات انخفاض معدل الوفيات والهجرة الجماعية إلى دول الخليج العربي إلى زيادة معدل نموها السنوي إلى (٣%) ، وتوقع مضاعفة حجم السكان في العالم العربي كل (٢٣ سنة) طالما بقي معدل النمو عند هذا المستوى المرتفع .

ينظر العديد من الباحثين وصناع القرار إلى هذه المعدلات المفرطة على أنها عقبة أمام التنمية الاجتماعية والاقتصادية .

يمكن القول أن سياسة الإنجاب هي سياسة حكومية تجاه مواطنيها فيما يتعلق بسلوكهم الإنجابي ، ونقصد هذه السياسة من خلال تطوير واقع الإنجاب وتحقيق الأهداف العامة للتنمية الاقتصادية والاجتماعية والرغبة في العمل عليها، خفض مستويات الخصوبة المفرطة أو رفع مستوياتها المنخفضة وتحديد وسائل تحديد النسل التي من المؤكد أنها تحقق الأهداف الموضوعية (٢) ، تبني العراق سياسة وطنية لزيادة عدد السكان ، تماشياً مع توصيات المؤتمرين الدوليين الأول في أبو فارس عام ١٩٧٤ والثاني في المكسيك عام ١٩٨٤ (٣) ، وجاءت هذه السياسة متماشية مع التوجهات الدولية فيما يتعلق بحقوق كل دولة في متابعة سياستها السكانية في ضوء ثروتها الطبيعية واحتياجاتها الاقتصادية والأمنية (٤) .

يعد العراق دولة نفطية ذات إمكانات كبيرة والكثافة السكانية منخفضة مع الدول الأخرى إذ وصلت إلى ٢١ نسمة/كم^٢ عام ١٩٧٠ ، ووصلت إلى ٣٥ نسمة/كم^٢ عام ١٩٨٤ وفي عام ١٩٨٧ عندما وصلت إلى (٣٨) نسمة/كم^٢ ، وأصبحت ٥١ نسمة / كم^٢ عام ١٩٩٧ الكثافة المستهدفة هي لا تتناسب مع المساحة الجغرافية التي تبلغ ٤٣٥,٠٥٢ كم^٢ وثروتها الطبيعية أو تطلعاتها في بناء التنمية لاستثمار ثروتها أثرت على عملية التنمية الاقتصادية في العراق بشكل كبير على شرائح الشباب في سن الزواج ، ونتيجة لذلك ، انخفض معدل الزواج والإنجاب تبعاً لذلك.

(١) عباس فاضل السعدي ، مصدر سابق ، ص ٢٢٤ .

(٢) رعد مفيد الأنصاري ، مصدر سابق ، ص ١٦٢ .

(٣) نجم عبود ، أصول السياسة السكانية في العراق ، النفط والتنمية ، السنة الحادية عشر ، أيلول تشرين الأول ، العدد الخامس ، ١٩٨٦ ، ص ٤٦ - ٥٤ .

(٤) صلاح محسن جاسم ، مصدر سابق ، ص ١٣٠ .

تخلق هذه المتغيرات احتياجات مزدوجة للعراق للوصول إلى مستويات أعلى من الإنجاب من أجل الحفاظ على القاعدة العريضة للهرم السكاني .

وتعد الدولة التي تمثل احتياطيا كبيرا من القوى العاملة والقوة العسكرية في المستقبل ، بالإضافة إلى تطوير الأنشطة الاقتصادية كما ونوعا ، مما خلق الظروف المناسبة لاستيعاب الزيادة السكانية وتحقيق الاقتصاد و المستوى الاجتماعي الذي يليق بحياة كريمة لكل المجتمع العراقي^(١) .

كانت السياسة السكانية في العراق واضحة منذ بداية الحصار الاقتصادي عام ١٩٩١ ، وقد أدى هذا الحصار إلى قصور في الجوانب الغذائية والصحية والخدمية والبيئية والتنظيمية ، وهو ما انعكس في جهود الحكومة والمؤسسات في مجال رعاية الأسرة .

أدى ذلك إلى غياب قنوات الاتصال المباشر بين مراكز رعاية الأمومة والطفولة والأسرة في منازلهم ، كما أدى إلى ضعف الدولة في وسائل الرعاية الكبيرة للأسرة ، مما أدى إلى انخفاض معدلات الإنجاب، وزيادة الوفيات بين الأطفال حديثي الولادة. وعلى الرغم من محاولة الحكومة مواصلة دعم الصحة الإنجابية للمرأة ، فقد أدى هذا الأمر إلى الإلغاء الكامل للدعم المقدم لاستخدام وسائل منع الحمل^(٢) .

في هذا السياق ، أشارت السياسة السكانية في العراق خلال العقود الثلاثة الماضية إلى تغيرات واضحة. أكدت السياسة السكانية في السبعينيات على الحاجة إلى الحفاظ على مستويات الانجاب ، بينما تشكلت السياسة السكانية في الثمانينيات ، شجعت الدولة معدلات الإنجاب المرتفعة من أجل زيادة حجم السكان ، لذلك قدمت الدولة العديد من التسهيلات ، بما في ذلك توفير سلف الزواج، كما قدمت الدولة سلفاً للبنك العقاري لبناء منزل سكني لمن لديهم أربعة أبناء فأكثر ، كما خصصت الدولة منحاً شهرية لزيادة مبلغ ابتداء من الطفل الرابع وما فوق ، بالإضافة إلى القوانين ، التي تحظر إجهاض النساء ، وتفرض بعض القيود على استخدام وسائل منع الحمل ، والتوسع في افتتاح

(١) رضية عبد الوهاب البنداوي ، العلاقة بين التعليم والإنجاب في ضوء النظرية الاقتصادية مع اشارة خاصة للعراق واتحاد العام لنساء العراق ، أمانة الدراسات والبحوث ندوة لزيادة الإنجاب للمدة ١٠ - ١٢ تشرين الثاني ، المجلد الأول ، ١٩٨٨ ، ص ٤ .

(٢) الأمم المتحدة ، مسح للتطورات الاقتصادية والاجتماعية في منطقة الأسكا ، ١٩٩٩ - ٢٠٠٠ ، نيويورك ، ٢٠٠١ ص ١٤٤ .

دور الحضانة ورياض الأطفال، كما أصدرت الدولة العديد من التشريعات والقوانين المتعلقة بالمرأة ومراعاة ظروفها الأسرية والاجتماعية وظروفها البيولوجية والصحية^(١) .

لذلك يمكن القول أن السياسة السكانية في التسعينيات لم تكن مشجعة على الإنجاب بسبب الحصار الاقتصادي المفروض ، بالإضافة إلى تدمير البنية التحتية والكهرباء والمياه ، وكذلك نقص الغذاء والموارد الطبية اللازمة مثل اللقاحات ، المضادة للحياة وأسرة المستشفيات ، وارتفاع نسبة المواليد المشوهة نتيجة الإشعاع المنبعث من القنابل التي ألقيت على الخليج العربي واحتوت هذه القنابل على أشعة ممنوعة ، مما دفع المواطن إلى تقليل الإنجاب تماشياً مع الوضع العام. سياسة الدولة التي اتبعت في الثمانينيات ، أي أن السياسة السكانية في العراق ، بدوافع اقتصادية ، اتجهت إلى تنظيم الأسرة وتقليص حجمها بما يتناسب مع الظروف الاستثنائية التي يمر بها دولة^(٢) .

بشكل عام يمكن القول ان اهم مرحلة في السياسة السكانية في العراق هي مرحلة الثمانينات ، والدليل على ذلك اصدار العديد من التشريعات والقوانين المتعلقة بالسياسة السكانية ، وهذه المرحلة تم ذكرها اعلاه^(٣). لنجاح السياسة السكانية في العراق هو زيادة الإنجاب في الثمانينات يتطلب الأمر أخذ بالمستلزمات الضرورية الآتية :

أ- ضرورة زيادة عدد المراكز الرعاية الامومة والطفولة ونشر الوعي الصحي عبر اجهزة الاعلام بتعريف الامهات بوظائف هذه المراكز للوقاية من الامراض حتى تقلل عدد الوفيات الاطفال لا سيما حديثي الولادة .

ب- ضرورة انشاء مراكز صحية متخصصة لمعالجة حالات العقم .

ج- ضرورة في التوسع وانشاء دور الحضانة بأسعار رمزية تشجيعاً للمرأة العاملة على الانجاب .

د- تشجيع الشباب على الزواج في سن مبكرة وتقليل نفقاته لأن النفقات الكبيرة ترهق الزوجين مادياً ونفسياً وتعيق عملية الجودة الطبيعية للزواج والعلاقة الأسرية كما تدفع الشباب لتأخير سن الزواج، الأمر الذي يؤدي إلى عزوف الشباب في بعض الحالات عن الزواج .

(١) صبرية علي حسين العبيدي ، مصدر سابق ، ص ١٦٤ .

(٢) رعد مفيد الأنصاري ، مصدر سابق ، ص ٢٧ .

(٣) عبد اللطيف عبد الحميد العاني ، مصدر سابق ، ص ٢٧ .

هـ- منع إبطال النسل وتحريمه لا ليس فيه إلا بعذر طبي ومشروع لأن الشريعة الإسلامية المنظمة أكدت ذلك في قوله تعالى (قد خسر الذين قتلوا أولادهم سفهاً بغير علم وحرّموا ما رزقهم الله افتراءً على الله قد ضلوا وما كانوا مهتدين) (١) .

ز- ضرورة توفير الخدمات الأساسية للمتزوجين من سكن ونقل إضافة إلى ذلك زيادة مخصصات الاطفال .

وخلاصة ما تقدم ، نظهر مؤشرات واضحة في فلسفة الدولة العراقية ، وهذه المؤشرات تعمل على رفض التفسيرات المالتوسية ، بأشكالها القديمة والجديدة ، لمشاكل كون العالم الثالث جزءاً من هذا العالم. هذا هو السبب في إن الحكومة العراقية قد بذلت جهداً للتأثير على رفع مستويات الخصوبة من خلال تطبيق مجموعة من القوانين والإجراءات المتعلقة بالزواج والإنجاب. وتدابير لرعاية الأمهات والعاملين وأطفالهم بالإضافة إلى الرعاية الصحية لجميع الأسرة .

تعد السبعينيات والثمانينيات أكثر الفترات الزمنية التي أصدر فيها مجلس قيادة الثورة المنحل تعديلات على الإجراءات القانونية بهدف منح أكبر قدر من التسهيلات لتنفيذ السياسة السكانية وتشجيع المزيد من الأطفال منها :

١- قانون (١٣٩) لعام ١٩٧٢ الذي تحددت بموجبه أهداف الاتحاد العام لنساء العراقيات هذا القانون أسهم بشكل مؤثر وفاعل من خلال (٢) :

أ- تحقيق المساواة بين الجنسين في التعليم .

ب- تطوير نوع وحجم الخدمات المقدمة إلى ام وطفلها هذا شجع على الانجاب وتطوير الاسرة .

ج- التطور النوعي الكبير في نظرة أفراد المجتمع للمرأة وهذا ينعكس إيجابياً على دور المرأة داخل المنزل وخارجه وبالتالي في عملية التنمية بإطارها الواسع (٣) .

٢- قانون رقم (١٩١) لسنة ١٩٧٥ خاص بالمساواة بين الرجل والمرأة في الحقوق والمزايا المالية. يتضمن هذا القانون عدداً من المبادئ والأسس المشجعة في مجال الإنجاب من أهمها:

أ- تحقيق مساواة المرأة بزوجها في استحقاق مخصصات غلاء المعيشة واستحقاقها في مخصصات الاطفال عند عدم تقاضي الزوج لها .

ب- تتمتع المرأة المتزوجة بالإعفاءات الضريبية بشكل مستقل عن زوجها .

(١) القرآن الكريم ، سورة الأنعام ، الآية ، ١٤٠ .

(٢) صبرية غلب حسين العبيدي ، مصدر السابق، ص ١٦٥

(٣) هناء محسن العكلي ، مصدر سابق ، ص ١٨٩ .

ج- يتمتع الاولاد المستحقون للتقاعد بالحقوق التقاعدية التي تؤول اليهم من احد الابوين او من كليهما .

د- منح الزوجة التي تعمل اجازة حمل وولادة لمدة (٧٢) يوماً براتب تام لكل حالة حمل وولادة.

هـ- منح الزوجة حق التمتع بإجازة الالتحاق بالزوج في حالة إيفاده خارج البلد بمهمة رسمية^(١).

٣- القانون رقم (١١٨) لسنة ١٩٧٦ بشأن التعليم الإلزامي ، والذي بدأ تطبيقه في الأول من أكتوبر ١٩٨٧ ، ونص على أن التعليم في المرحلة الابتدائية مجاني وإلزامي لجميع الفتيان من الذكور والإناث الذين بلغوا سن السادسة ويرفع التكاليف على الأسرة وتوزيع الإمدادات مجاني^(٢) .

إضافة إلى ذلك صدر قرار مجلس الثورة المنحل رقم (١٥١٧) بتاريخ ١٩٧٩/١٢/١ ويمنح القاضي سلفة مادية لكل من يتزوج من موظفي الدولة دون فوائد مقدارها (١٠٠٠) ديناراً. يتم خصم هذه السلفة على أقساط شهرية لمدة خمس سنوات تبدأ بعد خمس سنوات من تاريخ الحصول عليها. يمنح القرض للزوج والزوجة على أساس أن كلاهما كان يعمل في دوائر الدولة أو مؤسسات القطاع الاشتراكي وشركات القطاع المخطط. في حالة الإنجاب ، يحصل المقترض على قسط سنوي كامل عن كل طفل وتوأم بحكم الطفلين .

كما أنشأت الحكومة العراقية استجابة لمبادرة وزارة التخطيط بتشكيل لجنة وطنية للسياسة السكانية بموجب الأمر الديواني رقم ١٩٧ لعام ٢٠٠٩ ، بهدف إعداد وتطوير سياسات تحقق استراتيجية طويلة المدى . الأهداف التي تهدف إلى إحداث تغييرات كمية ونوعية في حياة السكان وتحقيق العدالة وتكافؤ الفرص والسياسات. نفس الأهداف قصيرة المدى ، كما حددتها اللجنة ، وتنفيذ الأهداف والأهداف السكانية التي أقرها المؤتمر الدولي للسكان والتنمية في القاهرة عام ١٩٩٤ ، إذ وضع المؤتمر رؤية شاملة للتنمية ومهد الطريق أمامها. الأهداف الإنمائية للألفية .

وقد شرعت بالإجماع في برنامج عمل للسنوات العشرين القادمة وتناولت العديد من القضايا المتعلقة بالسكان والتنمية ، بما في ذلك الصحة الجنسية الإنجابية ، والتعليم ، والجنس ، وحقوق الإنسان ، والبيئة ، والهجرة ، والوقاية من فيروس نقص المناعة البشرية ومكافحته^(٣) .

(١) منصور الراوي ، دراسات في السكان والتنمية في العراق ، وزارة التعليم والبحث العلمي ، جامعة بغداد ، ١٩٨٩ ، ص ٥٧ - ٥٨ .

(٢) فليح حسن خلف ، عملية تكوين المهارات ودورها في التنمية الاقتصادية في العراق ، منشورات وزارة الثقافة والأعلام ، الجمهورية العراقية ، سلسلة دراسات (٢٠٩) دار الرشيد للنشر ، بغداد ، ١٩٨٠ ، ص ١٥٣ .

(٣) صلاح الدين نامق ، التضخم السكاني والتنمية الاقتصادية ، دار المعارف ، مصر ، ١٩٦٦ ، ص ١٤٩ .

ثانيا : تنظيم الأسرة

أصبحت قضية تنظيم الأسرة اليوم إحدى الركائز الأساسية في الدراسات السكانية المعاصرة لأنها علاج ناجح لمشكلة الزيادة السكانية أو النقصان في العديد من الدول العربية. مرت هذه الدول بنفس المشكلة التي مرت بها الدول العربية ان موضوع تنظيم الاسرة يأخذ اتجاهات ومفاهيم عدة ، نعني بتنظيم الأسرة اتخاذ نمط معين في الحياة ، ويتحمل الزوجان من خلاله المسؤولية الكاملة عن أطفالهما ، ويتمثل ذلك في أسلوب الحياة وتجنب الحمل غير المرغوب فيه وفترة المباشرة بين عمليات الإنجاب بالإضافة إلى تحديد عدد أفراد الأسرة في ضوء إمكانياتهم الاقتصادية وتوقيت وقت الولادة حسب القدرة الصحية للمرأة^(١) .

وكذلك نقصد بتنظيم الأسرة بذل جهود توعية لتحديد عدد الأطفال الذين ترغب الأسرة في إنجابهم والفترة الزمنية بين كل إنجاب وما يليه. لأول مرة ، تم الاعتراف في الأمم المتحدة بحق الأفراد والأزواج في الاعتراف بحرية ومسؤولية بعدد الأطفال الذين يرغبون في إنجابهم ، والمدة الفاصلة بين الإنجاب وتلقي المعلومات والثقافة ووسائل القيام بها بطريقة إنسانية حقًا عام ١٩٦٨ ، من السنة أو تعدد الأزواج^(٢) ، إن الاهتمام بتنظيم الإنجاب وتعريفه لم يكن حديث العهد ، بل كان منتشرًا في جميع الأعمار بطرق مختلفة تستخدم لتحقيق ذلك ، مثل انفصال الزوجين لفترة معينة بعد الولادة أو إطالة فترة الرضاعة حتى تصل إلى ثلاث أو أربع سنوات. وبالتالي تقل فرصة النساء الأخريات للحمل والولادة ، أي تحريم ومنع الزواج بالأرامل للحد من ولادتهن ، إذ أن بعض المجتمعات مدفوعة بالخوف من كثرة قتل كبار السن والمعوقين والمرضى تعرض الأطفال الضعفاء ومن يعانون من نقص في الولادة لظروف صعبة للتخلص منها^(٣) .

من الاساليب المتبعة لتنظيم الاسرة في عرب الجاهلية وأودا لبيان لأسباب الاقتصادية واجتماعية واخلاقية وقد شار القرآن الكريم الى ذلك بقوله تعالى (وَإِذَا الْمَوْءُودَةُ سُئِلَتْ بِأَيِّ ذَنْبٍ قُتِلَتْ)^(٤) ، وكذلك اشار القرآن الكريم إلى إحدى طرائق مستخدمة لتنظيم الإنجاب المتمثلة بإطالة مدة الرضاعة

(١) يونس حمادي علي ، مصدر سابق ، ص ١٣٥ .

(٢) صلاح محسن جاسم ، مصدر سابق ، ص ١٤٣ .

(٣) حسين علوان إبراهيم السامرائي ، مصدر سابق ، ص ١٩٤ .

(٤) القرآن الكريم ، سورة النكوير ، الآية : ٨ - ٩ .

الطبيعية ، إذ يقول الله تعالى في محكم كتابة العزيز (وَأُولَدْتُ يُرْضِعُنَّ أَوْلَادَهُنَّ حَوْلَيْنِ كَامِلَيْنِ لِمَنْ أَرَادَ أَنْ يُنَمِّمَ الرِّضَاعَةَ)^(١) .

ومصطلح "الأسرة" كلمة واسعة وعميقة تمثل اللبنة الأولى في بناء المجتمع بسلامته وقوته. المجتمع قوي وسليم. يعتقد البعض الآخر أن مصطلحاً خفيفاً لمنع الحمل^(٢) ، في هذا الصدد يذكر الدكتور عبد القادر العراقي عندما كان مديراً لبرنامج تنظيم الأسرة الآن ، وفي العراق والدول العربية أطلقوا المفهوم الأشمل والأوضح من ذلك. على الفوائد أو الركائز التالية:

١- تنظيم الأسرة يساعد في الحفاظ على الصحة الجسدية والنفسية للأم ، مما يجعلها قادرة على تحمل مسؤوليتها تجاه المنزل والزواج والأطفال.

٢- يقلل من فرص التعرض لمخاطر الحمل والولادة مثل النزيف وتسمم الحمل وارتفاع ضغط الدم وفقر الدم وحمى النفاس والوضعيات الخاطئة في الرحم التي تؤدي إلى تعسر الولادة .

٣- تنظيم الإنجاب بما يتناسب مع عمر الأم يجنبها الكثير من المخاطر ، فالحمل قبل سن العشرين يكون أكثر عرضة للحمل والولادة (قبل الأوان). أما بالنسبة للحمل في سن الخامسة والثلاثين فهو لا يخلو من مخاطر مثل الإجهاض وتطور المشيمة وغيرها .

٤- يساعدها في إرضاع طفلها طبيعياً ، والاهتمام بإطعامه وتحصينه من الأمراض ، والإغداق والحنان له ، وتقوية ارتباط الأم بطفلها مما يؤدي إلى خفض معدل وفيات الأمهات والحد من الأمراض النفسية لكلا الطرفين .

٥- تساعد بعض طرق تنظيم الأسرة في الحد من سرطان المبيض والرحم والحمل خارج الرحم وتقليل انتشار الأمراض المنقولة جنسياً ، مثل الإيدز.

٦- تتجنب المرأة الإجهاض غير الآمن وعواقبه الوخيمة عندما تُجبر المرأة الحامل على حمل غير مرغوب فيه ، أو تلجأ إلى عقاقير خطيرة أو إلى أيدي غير آمنة (ملوثة) قد تؤدي إلى الوفاة أو التهابات خطيرة في الجهاز التناسلي والحوض وربما العقم الدائم وتعقيد الحياة الزوجية.

(١) القرآن الكريم ، سورة البقرة ، الآية ، ٢٣٣ .
(٢) الجمهورية العراقية ، وزارة التخطيط ، المكتب الخاص ، واقع السكان والآفاق المستقبلية في العراق ، دراسة رقم ١٤٦ ، بغداد ، ١٩٨٥ ، ص ١١٢ .

٧- بعض وسائل تنظيم الأسرة المضمونة لمنع الحمل تقلل من الأمراض الوراثية والعيوب الخلقية عند الأطفال عندما تستطيع المرأة السيطرة على حملها بعد سن (٣٥ سنة) التي تزداد فيها نسبة حدوث التشوهات الخلقية .

٨- تقوى العلاقة الزوجية وتصبح حميمة عندما لا يصابها توتر وحزن من حمل غير مرغوب فيه .

٩- يوفر تنظيم الأسرة الفرصة لتربية وتعليم الأطفال المرغوب فيه ، مما يعطي فوائد صحية وثقافية وتعليمية واقتصادية على مستوى الأسرة والمستوى الوطني .

١٠- في تنظيم الأسرة ، تصبح المرأة أكثر اهتماماً بوجودها وثقافتها وعملها ، مما يجعلها عضواً مفيداً وفعالاً في المجتمع .

١١- في الختام ، يمكن للأسرة أن تتحكم في حجمها حسب مواردها المالية ودخلها وظروفها الاجتماعية ، بحيث لا تتحرف عن مسار السياسة السكانية العامة للبلد (١) .

كما إن لمفهوم تنظيم الاسرة مدلولات متباينة فأحياناً يستخدم بمعنى تحديد النسل، أو بمعنى تنظيم النسل وقد يتبادر الى الذهن على انها مترادفات وفي الحقيقة ليس كذلك، تحديد النسل يعني "تحديد حد أعلى لعدد الأطفال الذين تلدهم الزوجة ، أي التوقف نهائياً عن الإنجاب بعد عدد معين من الولادات ، سواء عن طريق اختيار الزوجين أو عن طريق إجبار الدولة ، كما في الصين ، ومعنى التقييد هو وقف النسل عند حد معين لا يتجاوزه كل من الرجال والنساء (٢) .

بالإضافة على ذلك يعرف تنظيم النسل المباشرة بين الولادات "قد تكون تحت إشراف الدولة ، وهذا يعني" جهود المجتمع للتأثير على معدلات النمو لجميع السكان داخل المجتمع من خلال تشجيع استخدام وسائل ووسائل منع الحمل ، وباستخدام خطط التنمية الاقتصادية والاجتماعية لمضاعفة المستوى الوطني. للدخل لتلبية متطلبات السكان الحاليين والمستقبليين (٣) .

وكذلك نقصد ، بمفهوم تحديد النسل ، نعني قصره على عدد معين من الأطفال ، مثل الرضا عن طفل أو طفلين ، من بين الأسباب التي تدعو إلى مثل هذا الفعل ، والحفاظ على مستوى مادي

(١) جمهورية العراق ، جمعية تنظيم الأسرة العراقية ، الصحة الإنجابية ، نشرة جامعية ، المؤتمر العلمي الموسع للصحة الإنجابية في العراق للمدة ٢٢ - ٢٤ كانون الأول ، بغداد ، ٢٠٠١ ، ص ٣٧ .

(٢) زيدان عبد الباقي ، أسس علم السكان ، مطبعة السعادة ، القاهرة ، ١٩٧٦ ، ص ١١٧ .

(٣) دانيال محسن بشار عبد الخطاوي ، مصدر سابق ، ص ١٨٩ .

معين للأسرة وعدم الرغبة لزيادة النسل^(١) . وتوجد هناك عدة الاسباب تجعل الدول يتبعون تنظيم الاسرة منها :

١- تخوف الدولة من الاكتظاظ السكاني وعدم قدرتها على أداء واجباتها تجاه السكان في تقديم الخدمات الاقتصادية والاجتماعية والصحية .

٢- تعزيز المساواة والإنصاف بين الجنسين ، وتمكين المرأة وتحريرها ، والقضاء على جميع أشكال التمييز ، من خلال اتخاذ قرارات الإنجاب ، وتحديد عدد الأطفال ، والفترات ما بين ولادة طفل واحد.

٣- محدودية الموارد الطبيعية ومساحة بعض الدول لاستيعاب النسل الجديد بشكل مستمر كما هو الحال في بعض الدول العربية مثل مصر وتونس ولبنان بالإضافة إلى الهند والصين.

٤- ضعف قدرة الأسرة الفقيرة والمتوسطة على إعالة الكثير من الأفراد .

٥- يلجأ بعض الأزواج إلى تنظيم الأسرة لأنهم يرون أن كثرة الإنجاب تتعارض مع طموحاتهم العلمية أو تفوقهم الاجتماعي ، وقد أكد ذلك أرسين ديمون في نظريته عن أسباب انخفاض عدد السكان والخصوبة .

٦- يؤدي تنظيم الأسرة إلى توفير المزيد من فرص العمل للأفراد ، فضلاً عن توفير الرفاهية للمجتمع .

فيما يتعلق بتنظيم الأسرة في العراق ، خلال السبعينيات من القرن الماضي ، كان نشاط جمعية تنظيم الأسرة العراقية محدوداً للغاية ، بسبب نقص الدعم والتمويل ، وليس أنشطتها ، إذا كانت الحكومة في ذلك الوقت تعتقد أن مستويات الخصوبة كانت معتدلة ولم يكن من الضروري العمل على رفعها وكما ذكرنا سابقاً ولكن في الثمانينيات تغيرت الرؤى نتيجة لظروف الحرب العراقية الإيرانية إذا كانت هناك حاجة ملحة لتعويض الخسائر البشرية. في الحرب، لذلك عملت الدولة على سن مجموعة من الإجراءات والقرارات التي تدعم وتشجع الإنجاب ، و صدر قرار وزارة الصحة رقم (٣٦٢١/٨٨/٣/١) بتاريخ ١٩٨٨/٦/٣١م والذي نص على عدم وجود أكثر من ذلك. موانع الحمل الفعالة يتم صرفها من خلال لجنة طبية مكونة من ثلاثة أطباء في تخصص الطب الباطني والنساء

(١) hats / www. mawd٠٠٣ – com ٢٠٢١ .

والأطفال ، وضمن استمارة خاصة يؤكد فيها الأطباء ومدير المستشفى أن حالة المرأة الصحية لا تسمح لها بالحمل الآن . مع عدد عبوات موانع الحمل التي سيتم استخدامها (١) .

استمر هذا التقييد على استخدام وسائل منع الحمل حتى بداية التسعينيات عندما قدم الاتحاد العام للمرأة العراقية في عام ١٩٩١ طلباً إلى ديوان الرئاسة المنحل لتغيير سياسة البلاد بسبب حرب الخليج الثانية والحصار الاقتصادي الذي أدى إلى نقص المواد الغذائية والمستلزمات الطبية مما أدى إلى ارتفاع معدل وفيات الأطفال والأمهات. وسوء التغذية لذلك كان لا بد من إطلاق موانع الحمل لتخفيف العبء على الأسرة العراقية (٢) .

اهداف السياسة السكانية :

تهدف السياسة السكانية بشكل عام الى ما يأتي :

- ١- العمل على التوازن بين عدد السكان وبين الموارد المتاحة
 - ٢- العمل على الرعاية السكان من الناحية الصحية والتعليمية لتوفير قوى بشرية سليمة قادرة على الاسهام في التنمية من جهة ورفع المستوى الثقافي من جهة أخرى .
 - ٣- تحقيق الصحة الانجابية فيما يتعلق بالجنس والحمل والولادة والرضاعة لكل من الام والمولود .
 - ٤- العمل على توزيع القوى العاملة ومساهمة المرأة في النشاط الاقتصادي وتمكينها اجتماعياً ونفسياً .
 - ٥- تضيق الفجوة والاختلافات الثقافية الكبيرة بين الريف والمدينة على مستوى المشاريع أو الخدمات المقدمة ، والبحث عن جوانب العدالة والمساواة فيها (٣) .
- إذ تبين أن قضاء والقائم أحتل أعلى معدل للأسر المؤيدة لتنظيم وبلغت (٤٦.٧) ويعود ذلك إلى ارتفاع نسبة المتعلمات والموظفات من الإناث ومدى إدراكهن لأهمية تنظيم الأسرة ، بالإضافة إلى ذلك ارتفاع نسبة التحضر في هذه القضاء ، أما أدنى نسبة فكانت من نصيب قضاء الكرمة بنسبة (٣٦.٤) وتقع بقية الأفضية بين هذين المعدلين ، أما تحديد النسل فقد تفوق قضاء عنه على أفضية أخرى بنسبة (٣٣.٠) ويعود ذلك إلى كون المنطقة تعد حضراً ، في حين أحتل أدنى معدل قضاء الحبانية بنسبة (٢٥.٦) وتقع بقية الأفضية بين هذين المعدلين .

(١) فؤاد محمد عبد الكبيسي ، الإنجاب دراسة مقارنة في الشريعة ، رسالة ماجستير ، كلية الشريعة جامعة بغداد ، ١٩٨٩ ، ص ٩٦ .

(٢) دانيال محسن بشار عبد الخطاوي ، مصدر سابق ، ص ١٩١ .

(٣) باسم عبد العزيز و عمر العثمان و عدنان عناد فياض العكيلي ، مصدر سابق ، ص ٤٨٠ - ٤٨١ .

الفصل الرابع السياسة السكانية والآفاق المستقبلية للإنجاب في محافظة الأنبار

من أجل التعرف على اتجاه الأسر في محافظة الأنبار فيما يتعلق بموضوع تنظيم الأسرة ، أظهرت نتائج الدراسة الميدانية لعام ٢٠٢٠ في الجدول (٤٢) والشكل (١٨) أن الأسر الراغبة في تنظيم النسل بلغت (٤٢.٨%) من إجمالي الأسر الراغبة في تنظيم النسل من مجموع عينة البحث ، وبالتالي فهي تحتل المرتبة الأولى تليها الأسر المشجعة على الإنجاب. وجاءت نسبة الأسر الداعمة لتحديد النسل في المرتبة الثالثة فيما يتعلق بالمناطق، نلاحظ الفرق في (٢٨.٥%) إذ بلغت (٢٨.٧%) مواقف الأسر في الإنجاب من منطقة إلى أخرى ، أما بالنسبة لموضوع تشجيع النسل ، فقد سجلت قضاء العامرية أعلى نسبة (٣٧.٠%) ، تليها الأفضية التالية (الكرمة - حديثة - الرطبة - الحبانية - هيت - القائم - راوه - الفلوجة - الرمادي - عنه) بنسب (٣٦.٨ - ٣٣.٢ - ٣٢.٦ - ٣٠.٩ - ٢٩.٨ - ٢٦.٣ - ٢٥.٩ - ٢٥.٥ - ٢٤.٥ - ٢١.٨%) على التوالي .

جدول (٤١)

التوزيع النسبي لموقف الأسر من مسألة الإنجاب في محافظة الأنبار لعام ٢٠٢٠

القضاء	حضر			ريف			المجموع		
	مجموع	تشجيع النسل	تحديد النسل	مجموع	تشجيع النسل	تحديد النسل	مجموع	تشجيع النسل	تحديد النسل
الرمادي	١٠٠	٢٠.٤	٣٢.٧	١٠٠	٢٨.٧	٢٧.٥	١٠٠	٢٤.٥	٣٠.١
هيت	١٠٠	٣٠.٠	٢٥.٧	١٠٠	٢٩.٧	٣١.٢	١٠٠	٢٩.٨	٢٨.٥
الفلوجة	١٠٠	٢١.٥	٣٣.٥	١٠٠	٢٩.٦	٢٨.٦	١٠٠	٢٥.٥	٣١.١
عنة	١٠٠	١٧.٢	٣٤.٥	١٠٠	٢٦.٣	٣١.٦	١٠٠	٢١.٨	٣٣.٠
راوه	١٠٠	١٨.٥	٣٣.٣	١٠٠	٣٣.٣	٢٦.٧	١٠٠	٢٥.٩	٣٠.٠
حديثة	١٠٠	٣٥.٤	٢١.٥	١٠٠	٣١.٠	٣١.١	١٠٠	٣٣.٢	٢٦.٣
الرطبة	١٠٠	٣٥.٢	٢٧.٠	١٠٠	٣٠.٠	٣٠.٠	١٠٠	٣٢.٦	٢٨.٥
القائم	١٠٠	٢١.٩	٢٩.٧	١٠٠	٣٠.٨	٢٤.٣	١٠٠	٢٦.٣	٢٧.٠
الحبانية	١٠٠	٢٩.٧	٢٧.٠	١٠٠	٣٢.٢	٢٤.١	١٠٠	٣٠.٩	٢٥.٦
العامرية	١٠٠	٣٠.٨	٣٠.٨	١٠٠	٤٣.٣	٢٠.٩	١٠٠	٣٧.٠	٢٥.٩
الكرمة	١٠٠	٣٤.٥	٢٧.٦	١٠٠	٣٩.١	٢٦.١	١٠٠	٣٦.٨	٢٦.٨
محافظة الأنبار	١٠٠	٢٥.١	٣٠.٢	١٠٠	٣٢.٣	٢٦.٨	١٠٠	٢٨.٧	٢٨.٥

المصدر: بالاعتماد على استمارة الاستبيان ملحق (٣٦) .

شكل (١٨)

التوزيع النسبي لموقف الأسر من مسألة الإنجاب في محافظة الأنبار لسنة ٢٠٢٠

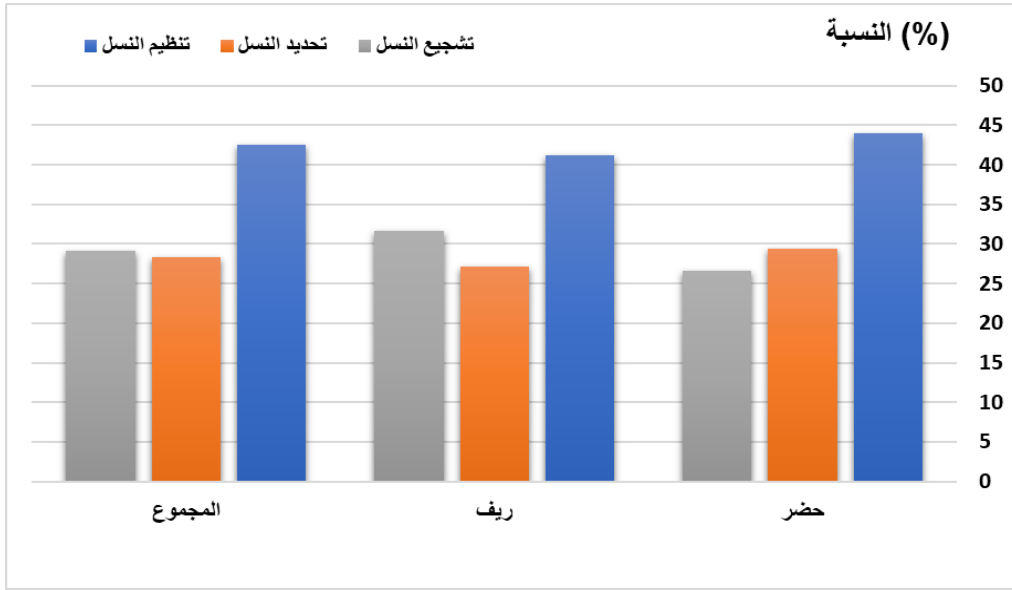

المصدر : الجدول (٤١) .

والحالة تختلف مع ارتفاع عدد سكان الريف وتأخذ مسألة تشجيع النسل بالتزايد مع الارتفاع .

كما نلاحظ تفوق افضية المناطق الحضرية على المناطق الريفية في هذه المنطقة ، بسبب الاختلاف في مستوى الطبقات الاجتماعية والاقتصادية والثقافية السائدة بين المناطق الحضرية والريفية. كما نلاحظ تفوق قضاء واحد في مسألة تحديد النسل على باقي الأحياء في المناطق الحضرية .

ويختلف موقف الأسر من موضوع الإنجاب باختلاف التوزيع البيئي في منطقة الدراسة . وبالنظر إلى الجدول (٤١) يظهر مدى اهتمام أهالي المحافظة بموضوع منع الحمل على مستوى البيئتين ، إذ بلغ (٤٤.٧ - ٤٠.٩%) على التوالي .

وكذلك الحال بالنسبة الى مسألة تحديد النسل فنلاحظ من الجدول المذكور سلفاً تفوق أفضية الحضرية بنسبة (٣٠.٢%) مقارنة بالريف (٢٦.٨%) وقد حظي قضاء عنه بأعلى نسبة ، إذ بلغت (٣٤.٥%) ، أما في المناطق الريفية فقد حصل قضاء هيت على أعلى معدل والبالغ (٣١.٦%) فيما تحظى قضية تشجيع الولادة بأهمية خاصة في الريف تضاهي مسألة تحديد النسل ، إذ إن العادات والتقاليد لها دور في تشجيع الزواج المبكر كونها سمة اجتماعية عبر الأجيال من خلال حبهم وسعيهم المستمر لإنجاب الأطفال ، وخاصة الذكور ، لأن غالبية الأمهات لا تشعر باعتبار

الفصل الرابع السياسة السكانية والآفاق المستقبلية للإنجاب في محافظة الأنبار

أن الذكر ضمان لاستمرارية الأسرة والحفاظ على أسمه وأن الابن يحل محل الأب عندما يأتي الأخير من جانبه ويعول الأسرة ، وبالتالي يستمر الحمل حتى الحصول على العدد المطلوب من الأطفال الذكور، سيؤدي ذلك إلى زيادة حجم الأسرة النموذجية المفضلة .

مما يترتب عن ذلك ارتفاع نسبة الأسر التي تشجع على الإنجاب إذ بلغت (٣٢.٣%) مقابل (٢٥.١%) في المناطق الحضرية ، حظي قضاء حديثة بأعلى نسبة ، إذ بلغت (٣٥.٤%) وأدنى معدل في قضاء عنه إذ بلغ (١٧.٢%) وجاءت بقية الأضية بين هذين المعدلين . أما في المناطق الريفية فقد حظي قضاء العامرية على أعلى معدل إذ بلغ (٤٣.٣%)، وأدنى معدل في المناطق الريفية كان في قضاء عنه ، إذ بلغ (٢٦.٣%) وجاءت بقية الأضية بين هذين المعدلين . واختلفت الدوافع والأسباب من قبل الأسرة التي تقف موقفاً مؤيداً لتحديد النسل في محافظة الأنبار ينظر إلى الجدول (٤٢) ، إذ كان الدافع الرئيس هو الظروف الاقتصادية إذ بلغ (٣٣.٩%)

جدول (٤٢)

التوزيع النسبي للنساء المتزوجات اللواتي رغبن بتحديد النسل واللواتي لا يستعملن وسائل تنظيم

الأسرة حسب الأسباب في محافظة الأنبار وفقاً لنتائج المسح الميداني لسنة ٢٠٢٠

الحالة	الأسباب	حضر	ريف	المجموع
أسباب تحديد النسل	خطورة على الصحة	١٧.٠	١٤.٠	١٥.٥
	لظروف اقتصادية	٣٥.٩	٣١.٩	٣٣.٩
	لضيق السكن	١٦.٠	١١.١	١٣.٥
	للإكمال الدراسة	٦.٠	٣.٠	٤.٥
	اكتفاء الأسرة بما لديها من اطفال	٢٢.٠	٣٦.٠	٢٩.٠
	أسباب أخرى	٣.١	٤.٠	٣.٥
	المجموع	١٠٠	١٠٠	١٠٠
أسباب عدم تنظيم الأسرة	أسباب دينية	٢٠.٩	٢١.٩	٢١.٤
	الرغبة في إنجاب الاطفال	٣٧.١	٤٠.٩	٣٩.٠
	عدم موافقة الزوج	١٦.٠	١٦.٠	١٦.٠
	عدم قناعة الزوجة	١٢.٠	١١.١	١١.٥
	تكلف مادياً	٨.٠	٧.١	٧.٦
	أسباب أخرى	٦.٠	٣.٠	٤.٥
	المجموع	١٠٠	١٠٠	١٠٠

المصدر : بالاعتماد على استمارة الاستبيان ملحق (٣٧) .

اكتفاء الاسرة بما لديها من الأطفال في المرتبة الثالثة بنسبة (٢٩.٩%) ويأتي بعد ذلك الصحة ضيق السكن واكمال الدراسة واسباب أخرى بنسب (١٥.٥%) و (١٣.٥%) و (٤.٥%) على الترتيب كما تتباين تلك الأسباب حسب البيئة، ففي المناطق الحضرية يأتي بالمركز الأول ظروف اقتصادية بنسبة (٣٥.٩%) ثم اكتفاء الأسرة بما لديها من الأطفال بنسبة (٢٢.٠%) وبعدها نسبة الخطورة على صحة ضيق السكن ثم للاكتمال الدراسة ، وأخيراً أسباب أخرى ، أما في الريف فكانت اكتفاء الأسرة بما لديها من الأطفال من هم أسباب المؤدية إلى تحديد النسل بنسبة (٣٦.٠%) ، وثانياً الظروف الاقتصادية بنسبة (٣١.٩%) ثم خطورة على الصحة وضيق السكن واسباب اخرى وللاكمال الدراسة لاحد الزوجين . في حين حصل دافع الاكتفاء الأسرة بما لديها من الاطفال بنسبة (٢٩.٠%) .

المبحث الثاني

الآفاق المستقبلية للإنجاب في محافظة الأنبار

إن استقرار مستقبل السكان وعناصر التغيير في حجمه وبنيته وتكوينه وتوزيعاته المختلفة وخصائصه من خلال المحورين الزمني والمكاني هو أحد الأسس العملية والعلمية للتخطيط الاقتصادي والاجتماعي لأي مجتمع حديث ، وهذا يعتمد على تطبيق الوسائل الرياضية والإحصائية والديموغرافية ، مع توفير بيانات سكانية مفصلة تعكس الخصائص الديموغرافية ومكوناتها ومعدلات نموها، تُعرف هذه الطرق ، بمدخلاتها ومخرجاتها الرسومية ، باسم الإسقاطات السكانية .

في هذا الموضوع تظهر التوقعات حول تعداد الخصوبة السكانية في محافظة الأنبار ، وهذه الإسقاطات ليست متطابقة مع التوقعات ، لكنها تقديرات مبنية على البيانات السكانية الحالية والافتراضات حول الاتجاهات الديموغرافية ، وتمثل ما سيحدث في المستقبل إذا تسير الاتجاهات كما هو متوقع ، لكن العديد من الأشياء ، مثل قوانين الهجرة والظروف الاقتصادية والكوارث الطبيعية والصراعات المسلحة والحركات الاجتماعية والثورات السياسية ، إذا أردنا ذكر بعضها ، يمكن أن تغير اتجاه السكان بشكل غير متوقع بشكل عام ، تم تحقيق اتجاه الإنجاب المستقبلي في منطقة الدراسة من خلال وضع أسئلة محددة في الاستبيان ، تتمثل في أسئلة حول عدد الأطفال الذين ترغب المرأة في ولادتهم بالإضافة إلى ما أنجبته لمعرفة متوسط الأطفال المرغوب فيه .للمرأة في المستقبل(*) وهذا المؤشر من أشهر مؤشرات التفضيل والأكثر شيوعاً. في الواقع ، تتضمن جميع استطلاعات الخصوبة سؤالاً حول هذا الموضوع. في مسح الخصوبة العالمي ، على سبيل المثال ، تطرح جميع النساء المتزوجات هذا السؤال إذا كان بإمكانهن اختيار عدد محدود من الأطفال. طوال حياتك فكم يكون هذا العدد ، إذن الهدف من هذه الاسئلة هو قياس حجم الطلب على الاطفال أي عدد الاطفال الذين تختارهم المرأة في وقت الاستقصاء على اساس تقيمتها لتكاليف وفوائد الانجاب مع التحكم الكامل في خصوبتها (١) .

ونلاحظ أن موضوع الأمومة من باب السلوك أصبح أكثر عقلانية ، على أساس الموازنة أو مراعاة الفرق بين تكلفة الأطفال ومنافعهم. لقد ساهمت هذه الاتجاهات في أن يكون الناس أكثر استعداداً

(*) متوسط عدد المواليد في المستقبل = متوسط عدد الاطفال + متوسط عدد الاطفال المرغوب انجابهم للمستقبل.

(١) Mc-Cleland, Gary H. ١٩٨٣. "Family Size Desires as Measures of Demand," in Rodolfo A. Balatas and Ronald D. Lee (eds.), *Determinants of Fertility in Developing Countries*, Vol. ١. New York: Academic Press. , pp. ٢٨٨.

للاتزام بالقرارات النهائية المتعلقة بعملية الإنجاب ، وأكثر استعدادًا لتحقيق الانسجام بين ما هو مطلوب. ما هو واقع ومن ثم أصبح ينظر إلى عوامل الطلب على الأطفال كعوامل تمثل ، من الناحية الاجتماعية ، المحددات الأساسية التي تشكل سمات التكاثر المستقبلي للسكان .

علاوة على ذلك ، حالت المعرفة غير المكتملة لأساليب التحكم في الإنجاب دون تحقيق رغبات الأزواج ونواياهم حول حجم الأسرة المرغوبة ، وأدت إلى خلق فجوة واسعة نسبيًا بين حجم الأمومة الفعلية والأمومة المفضلة ، إذ يلاحظ أن حجم الطلب على الأطفال أصغر من حجم العرض نفسه ، مما يترجم إلى وجود فائض من الأطفال ، أو ما يمكن تسميته بالأطفال غير المرغوب فيهم أو غير المخططين ، لذلك يمكن القول أن تعتمد الأمومة المثالية الحقيقية والمفضلة في النهاية بشكل واضح على مستوى التنمية الاقتصادية والاجتماعية للسكان ، وأنه لا توجد طريقة لإجراء تغييرات على الأمومة الحقيقية دون إجراء تغييرات وموازة مسبقة في الجوانب الاجتماعية. الرغبات والنوايا .

من خلال معطيات الجدول (٤٣) نجد أن متوسط عدد المواليد الحالي للإناث في عمر معين في محافظة (٧.١%) مولود للمرأة ، كما يظهر من خلال الجدول هناك تباين في أفضية منطقة الدراسة إذ احتل قضاء الرطبة على أعلى معدل إذ بلغ (٨.٤%) مولوداً / للمرأة ، وأقل معدل في قضاء عنه إذ بلغ (٦.٣%) مولوداً / للمرأة وجاءت بقية الأفضية بين هذين المعدلين ، ولعل هذا التباين يرتبط بالمتغيرات الاقتصادية والاجتماعية والديموغرافية في كل قضاء من أفضية منطقة الدراسة .

الفصل الرابع السياسة السكانية والآفاق المستقبلية للإنجاب في محافظة الأنبار

الجدول (٤٣)

توزيع النساء المتزوجات في سن الحمل ومتوسط عدد المواليد الحالي والمرغوبين حسب الأفضية

محافظة الأنبار لسنة ٢٠٢٠

متوسط عدد المواليد للمرأة	عدد الاطفال المرغوبين			عدد المواليد في السنة	عدد النساء المتزوجات ١٥ - ٤٩	عدد النساء المتزوجات	القضاء
	مجموع	اناث	ذكور				
٧.٠	١٠٠	٤٢.٦	٥٧.٤	١١٦٣٧	٧٣٥٤٥	٨٠٨٨٠	الرمادي
٦.٥	١٠٠	٤٠.٣	٥٩.٧	٤٧١٥	٢٩٠٨٢	٣٠٦٥٢	هيت
٧.٣	١٠٠	٣٨.١	٦١.٩	١٠١٣٨	٦٥٤٤٩	٧٤٥١٦	الفلوجة
٦.٣	١٠٠	٣٧.٥	٦٢.٥	٨٩١	٥٢٤٨	٥٦٤١	عنة
٦.٨	١٠٠	٤٥.٢	٥٤.٨	٦٨٦	٣٩٨٨	٤٦٧٣	راوه
٦.٥	١٠٠	٤١.٥	٥٨.٥	٢٩٩٧	١٧٦٢٧	١٩٥٤٠	حديثة
٨.٤	١٠٠	٤٠.٣	٥٩.٧	١٠٧٦	٧٨٧٤	٨٩٩٨	الربطة
٧.١	١٠٠	٤٠.٨	٥٩.٢	٤٦٨١	٣٠٦٢١	٣٣٢٠٥	القائم
٧.٥	١٠٠	٤١.١	٥٨.٩	٣٤٤٢	٢٣٠٠٨	٢٥٨٤٦	الحبانية
٧.٨	١٠٠	٤١.٥	٥٨.٥	٢٥٢٤	١٨٥٦٣	١٩٧٣١	العامرية
٦.٧	١٠٠	٣٨.٠	٦٢.٠	٣٨٦٦	٢٣٧٣٦	٢٥٨٣٢	الكرمة
٧.١	١٠٠	٤٠.٥	٥٩.٥	٤٦٦٥٣	٢٩٨٧٤١	٣٢٩٥١٤	محافظة الأنبار
					المجموع		

المصدر بالاعتماد على:

- ملحق (٩) .
- استمارة الاستبيان ملحق (٤٠) .

يظهر بوضوح إن معدل الإنجاب للمرأة في المحافظة يتجه نحو الانخفاض بسبب تحديد النسل واستخدام المرأة وسائل منع الحمل .

لا يختلف الحال في التوزيع البيئي للمحافظة فيظهر في الجدولين (٤٤ و ٤٥) إن متوسط عدد المواليد الحالي للإناث في عمر الانجاب (١٥-٤٩) سنة بلغ (٦.٨%) و(٧.٣%) مولوداً / للمرأة

الفصل الرابع السياسة السكانية والآفاق المستقبلية للإنجاب في محافظة الأنبار

في الحضر والريف المحافظة، وأعلى نسبة في المناطق الحضرية كانت في قضاء الرطبة إذ بلغت (٨.٣%) مولوداً / للمرأة ، وأدنى نسبة جاءت في قضائي هيت والفلوجة بمعدل (٦.٤%) مولوداً / للمرأة ، وجاءت بقية الأضية بين هذين المعدلين ، أما أعلى نسبة في المناطق الريفية كانت في قضاء الفلوجة إذ بلغت (٩.٦%) مولوداً / للمرأة ، وأدنى معدل في قضاء راوه بمعدل (٥.٩%) مولود / للمرأة وجاءت بقية الأضية بين هذين المعدلين .

الجدول (٤٤)

توزيع النساء المتزوجات في سن الحمل ومتوسط عدد المواليد الحالي والمرغوبين حسب الأضية

في حضر محافظة الأنبار لسنة ٢٠٢٠

متوسط عدد المواليد للمرأة	عدد الأطفال المرغوبين			عدد المواليد في السنة	عدد النساء المتزوجات ١٥-٤٩	عدد النساء المتزوجات	القضاء
	مجموع	اناث	ذكور				
٦.٩	١٠٠	٤٥.١	٥٤.٩	٥٨٦٢	٣٧٢٣٩	٤٠٥٤٠	الرمادي
٦.٤	١٠٠	٤١.٤	٥٨.٦	٢٥٨٤	١٥٢٩٥	١٦٤٧٢	هيت
٦.٤	١٠٠	٣٩.٣	٦٠.٧	٧١٦٣	٤٢٣٨٨	٤٥٩٢١	الفلوجة
٦.٥	١٠٠	٣٧.٩	٦٢.١	٥٧١	٣٤١٧	٣٦٩٠	عنة
٧.٢	١٠٠	٤٤.٤	٥٥.٦	٤٧٢	٢٩٥٢	٣٤٠٥	راوه
٦.٦	١٠٠	٤١.٥	٥٨.٥	٢١٣٩	١٢٥٨٨	١٤٠٢٧	حديثة
٨.٣	١٠٠	٤٠.٥	٥٩.٥	٦٨٤	٥٠١٩	٥٧٠٣	الرطبة
٧.٢	١٠٠	٤٦.٩	٥٣.١	٢٠٨٤	١٤٢٣٩	١٤٩٥١	القائم
٧.٥	١٠٠	٤٠.٥	٥٩.٥	٧٥٨	٥٢٥٥	٥٦٧٢	الحيانية
٨.٢	١٠٠	٤٣.٦	٥٦.٤	٥٢٩	٣٩١٣	٤٣٤٨	العامرية
٧.٠	١٠٠	٣٧.٩	٦٢.١	٣٢٥	١٩١٠	٢٢٧٤	الكرمة
٦.٨	١٠٠	٤٢.٠	٥٨.٠	٢٣١٧١	١٤٤٢١٥	١٥٧٠٠٣	محافظة الأنبار
	المعدل			المجموع			

المصدر بالاعتماد على:

- الملحق (٩) .
- استمارة الاستبيان ملحق (٣٨) .

الفصل الرابع السياسة السكانية والآفاق المستقبلية للإنجاب في محافظة الأنبار

جدول (٤٥)

توزيع النساء المتزوجات في سن الحمل ومتوسط عدد المواليد الحالي والمرغوبين حسب الأفضية في الريف محافظة الأنبار لسنة ٢٠٢٠

متوسط عدد المواليد للمرأة	عدد الاطفال المرغوبين			عدد المواليد في السنة	عدد النساء المتزوجات ١٥-٤٩	عدد النساء المتزوجات	القضاء
	مجموع	اناث	تكور				
٧.٠	١٠٠	٤٠.٤	٥٩.٦	٥٧٧٥	٣٦٣٠.٦	٤٠٣٤٠	الرمادي
٦.٧	١٠٠	٣٩.١	٦٠.٩	٢١٣١	١٣٧٨٦	١٤١٨٠	هيت
٩.٦	١٠٠	٣٥.٧	٦٤.٣	٢٩٧٥	٢٣٠.٦١	٢٨٥٩٥	الفلوجة
٦.١	١٠٠	٣٦.٨	٦٣.٢	٣٢٠	١٨٣١	١٩٥١	عنة
٥.٩	١٠٠	٤٦.٧	٥٣.٣	٢١٣	١٠.٣٧	١٢٦٧	راوه
٦.٤	١٠٠	٤١.٤	٥٨.٦	٨٥٨	٥٠.٣٨	٥٥١٣	حديثة
٨.٤	١٠٠	٤٠.٠	٦٠.٠	٣٩٢	٢٨٥٦	٣٢٩٥	الرطوبة
٧.٠	١٠٠	٣٥.٩	٦٤.١	٢٥٩٧	١٦٣٨٢	١٨٢٥٤	القائم
٧.٥	١٠٠	٤١.٤	٥٨.٦	٢٦٨٤	١٧٧٥٣	٢٠١٧٤	الحيانية
٧.٧	١٠٠	٤٠.٣	٥٩.٧	١٩٩٥	١٤٦٥٠	١٥٣٨٣	العامية
٦.٧	١٠٠	٣٨.٠	٦٢.٠	٣٥٤١	٢١٨٢٦	٢٣٥٥٩	الكرمة
٧.٣	١٠٠	٣٩.١	٦٠.٩	٢٣٤٨١	١٥٤٥٢٦	١٧٢٥١١	محافظة الأنبار
	المعدل			المجموع			

المصدر بالاعتماد على:

- ملحق (٩) .
- استمارة الاستبيان ملحق (٣٩) .

ومن خلال ملاحظة الجدول (٤٦) ، يتبين أن معدل الانجاب الزوجي سيبلغ في عموم منطقة الدراسة، ١٤٢ بالألف لعام ٢٠٣٠، كما يظهر التباين بوضوح بين قضاء وآخر ، اذ تراوح بين ١٥٨ بالألف في قضاء عنه ١٢٠ بالألف في قضاء الرطبة ، أما الأفضية الأخرى تقع بين هذين المعدلين وعند مقارنة معدل الانجاب الزوجي حسب افضية المحافظة عام ٢٠٣٠ مع معدل لعام ٢٠٢٠ يظهر بان هناك افضية سوف ترتفع بها المعدلات في حين توجد افضية اخرى سوف تتخفف فيها المعدلات ، ولكن في المحصلة النهائية ستخفف مستقبلاً معدل الانجاب الزوجي في منطقة الدراسة ولكن بنسب بسيطة مقارنة بما حصل بين عامي ١٩٩٧ - ٢٠٠٧ ويمكن تفسير ذلك إلى زيادة مستوى التعليم الافقي والعمودي مما أدى إلى زيادة اطلاع ارباب الاسر على مفاهيم حديثة لتنظيم الاسر ، فضلا عن دخول الابوين معترك الحياة العملية مما يتطلب تنظيم اكثر للأسرة ليتلائم مع واقعهم العملي ، وكما لا يخفى على الجميع ان التطور التكنولوجي وخاصة وسائل الاعلام المرئية والمسموعة التي جعلت العالم بأكمله قرية صغيرة جعل الاطلاع يسير على ثقافات العالم المختلفة تمخض عن ذلك إلى تشكيل قنوات وتصورات محددة حول حجم الاسرة وتقديم مفاهيم جديدة حول ضرورة تغيير تلك القيم التقليدية المتعلقة بمزايا الاسر الكبيرة الحجم والاهتمام بالأسرة نوعا وليس كمّاً ، كما كان سابقا، ولا ننس ما للمشاكل الاقتصادية من أثر على نسبة الرغبات باستخدام وسائل منع الحمل مستقبلا واهمها زيادة مستوى التعلم ، مما يجعل مستوى المعيشة منخفضا فضلاً عن ذلك كلما ارتفع مستوى الدخل كلما قل مستوى الانجاب لدى العائلة ، واخيرا توجه الافراد بشكل عام والازواج بشكل خاص بالاهتمام بوسائل الترفيهية بدلاً من مسالة الإنجاب .

جدول رقم (٤٦)

تقدير معدل الإنجاب الزوجي حسب الأفضية في محافظة الأنبار لسنة ٢٠٣٠

حسب تقديرات ٢٠٣٠			حسب تقديرات ٢٠٢٠		القضاء
معدل الإنجاب الزوجي	عدد المواليد	عدد النساء المتزوجات	عدد المواليد في السنة	عدد النساء المتزوجات	
١٤٤	١٣٧٧٣	٩٥٧٣٠	١١٦٣٧	٨٠٨٨٠	الرمادي
١٥٤	٥٥٨٠	٣٦٢٨٠	٤٧١٥	٣٠٦٥٢	هيت
١٣٦	١١٩٩٩	٨٨١٩٨	١٠١٣٨	٧٤٥١٦	الفلوجة
١٥٨	١٠٥٤	٦٦٧٦	٨٩١	٥٦٤١	عنة
١٤٧	٨١١	٥٥٣١	٦٨٦	٤٦٧٣	راوه
١٥٣	٣٥٤٧	٢٣١٢٧	٢٩٩٧	١٩٥٤٠	حديثة
١٢٠	١٢٧٣	١٠٦٥٠	١٠٧٦	٨٩٩٨	الرطبة
١٤١	٥٥٤٦	٣٩٣٠١	٤٦٨١	٣٣٢٠٥	القائم
١٣٣	٤٠٧٣	٣٠٥٩١	٣٤٤٢	٢٥٨٤٦	الحبانية
١٢٨	٢٩٨٧	٢٣٣٥٣	٢٥٢٤	١٩٧٣١	العامرية
١٥٠	٤٥٧٥	٣٠٥٧٥	٣٨٦٦	٢٥٨٣٢	الكرمة
١٤٢	٥٥٢١٢	٣٩٠٠١٢	٤٦٦٥٣	٣٢٩٥١٤	محافظة الأنبار
المعدل	المجموع				

المصدر بالاعتماد على :

- ملحق (٩) .

- استخرجت التقديرات المستقبلية لسنة ٢٠٣٠ من خلال تطبيق احتساب نمو السكان

$$P_n = \left(\frac{r}{100} + 1 \right)^t \times PI$$

علما أنه تم اعتماد معدل نمو محافظة الأنبار وهو (١.٧%) .

إذ إن P_n = التعداد المراد تقديره (المستقبلي) r = معدل النمو السنوي. PI = التعداد الثاني (اللاحق) t = عدد السنوات المراد تقديرها^(١) .

(١) عباس فاضل السعدي، جغرافية السكان ، مصدر سابق ، ص ٣٢٤ .

الاستنتاجات

والمقترحات

الإستنتاجات :

من دراسة تحليل تباين مستويات الإنجاب في محافظة الأنبار تبين أن الإنجاب ظاهرة متغيرة تختلف مكانياً من قضاء لآخر في منطقة البحث ، وزمانياً بين مدة وأخرى ، وتوصلت الدراسة بالعديد من الاستنتاجات ، ويمكن تلخيصها بالآتي :

١- استمرار الزيادة السكانية في محافظة الأنبار في بداية الدراسة حتى نهاية المدة على الرغم من انخفاض معدل النمو السكاني الذي لا يزال إيجابياً وقد اقترب الحجم السكاني من التضاعف، أحتل قضاءي (الرمادي ، والفلوجة) على أكثر من نصف حجم السكان في المحافظة على الرغم من استحداث الأقضية الجديدة التي تم عزلها عن هذين القضائين .

٢- زاد حجم السكان في الحضر والريف مع استمرار النمو الإيجابي الذي انخفض في نهاية المدة عن بدايته ، واقترب حجم السكان في كليهما من التضاعف وكان في الريف أقرب إلى التضاعف من الحضر .

٣- انخفاض معدل الإنجاب الزوجي خلال عامي(2007- 2020) ، إذ بلغ المعدل فيهما (175.7) و(156.2) بالآلف ، وقياساً بارتفاعه في عام1997 إذ بلغ (203.7) ، بسبب الاستقرار الأمني السائد في تلك الفترة .

٤- أظهرت نتائج الدراسة أن معدلات الإنجاب العمري في الفئة من (25- 29) سنة سميت أعلى المعدلات خلال مدة الدراسة إذ بلغت(257.3) و(193.8) و(190.0) بالآلف على الترتيب للأعوام (1997- 2007- 2020) ثم تبدأ المعدلات في الانخفاض التدريجي إلى أن تصل أدنى مستوى له في الفئة العمرية الأخيرة (45-49 سنة) .

٥- أظهرت الدراسة وجود علاقة عكسية بين معدل الإنجاب الزوجي والمستوى التعليمي للإناث فالنساء الحاصلات على الشهادة الاعدادية فأعلى ونسبة النساء المتزوجات والموظفات ونسبة النساء اللواتي يستخدمن وسائل تنظيم الأسرة ، فالأسر التي يرتفع دخلها الشهري أي كلما أزداد معدلات تلك المتغيرات أقل معدل الإنجاب .

- ٦- توصلت الدراسة إلى أن ارتفاع نسبة المتعلمات يؤدي إلى انخفاض معدلات الإنجاب لأن ذلك يؤدي إلى ارتفاع سن الزواج ، بالإضافة إلى إشباع مسألة تنظيم الأسرة أو تحديدها .
- ٧- ارتفاع نسبة النساء المستخدمات لوسائل تنظيم الأسرة في منطقة البحث ، إذ بلغت أعلى نسبة للنساء المستخدمات وسيلة منع الحمل اللولب (39.8%) من مجموع النساء المتزوجات بعمر (15-49) سنة ، هذا الارتفاع ساهم في تنظيم الأسرة وانخفاض معدلات الإنجاب .
- ٨- ميل السياسة السكانية في العراق إلى إحداث تغيرات كمية ونوعية في حياة السكان وتحقيق العدالة وتكافؤ الفرص ، من خلال تحقيق الأهداف الاستراتيجية الطويلة الأجل والأهداف القصيرة الأجل ، كما تبينت اللجنة العليا للسياسة السكانية عن تنفيذ الغايات والأهداف السكانية التي أقرها المؤتمر الدولي للسكان والتنمية في القاهرة عام 1994 فيما يخص مسألة تنظيم الأسرة .

المقترحات :

في ضوء النتائج التي تم التوصل إليها توصي الباحثة بالآتي :

١- ضرورة اهتمام الدولة بالمشاريع التنموية التي تستوعب أكبر عدد من العاطلين عن العمل ، وخاصة ممن هم في سن الزواج من جهة ، وضمان ديمومة الحياة الزوجية من جهة أخرى .

٢- تشجيع الدراسات الخاصة بالخصوبة السكانية على مستوى الأفضية من أجل توفير البيانات والمعلومات اللازمة لأغراض التخطيط والتنمية من جهة وإجراء المقارنة من جهة أخرى .

٣- التأكيد على تمكين المرأة والعمل على تغيير المواقف والعادات والتقاليد السائدة والتي تقف عائقاً أمامها من خلال إيجاد الفرص المتكافئة لزيادة مشاركتها في جميع أنشطة العمل ، من أجل المساهمة في مسيرة التنمية الاقتصادية والاجتماعية وجعل سلوكها الإنجابي أكثر عقلانية .

٤- اهتمام الدولة برفع المستوى المعاشي لسكان منطقة البحث لضمان اهتمام الأسر لكي تتمكن من تحسين واقع ابنائها نوعياً ، تمنح للدارسين ابتداءً في المرحلة الابتدائية وحتى الجامعة الهدف منها تخفيف العبء المادي .

٥- دعم الحكومة لجمعية الصحة الانجابية وتنظيم الاسرة العراقية والاحذ بمبدأ التعاون والتنسيق المشترك من خلال تقديم التوعية للسكان حول أهمية تنظيم الأسرة بما يتلائم مع رغباتهم والواقع الاقتصادي والاجتماعي وكيفية استخدامها ووسائل توفيرها مجاناً .

٦- توعية الأسر بأهمية تسجيل الولادة واقعة وقت حدوثها في مراكز التسجيل بحيث تصبح بياناتها دقيقة لما لها من نتائج موضوعية في دراسة الظاهرة كل عام ، إذ إن هناك بعض الأسر غالباً لا تهتم بتسجيل مواليدها إلا عندما تكون هناك حاجة ماسة .

٧- طرح مفهوم الصحة الانجابية وتنظيم الأسرة في المناهج الدراسية .



المطارد

والمرابطة

المصادر:

القرآن الكريم

أولاً : الكتب والمراجع العربية :

- ١- التحليل الإحصائي في الجغرافيا البشرية، كلية الآداب، جامعة الإسكندرية ، 1987 .
- ٢- جغرافية السكان وأسسها الديموغرافية، القاهرة، دار الجامعات المصرية، 1977.
- ٣- ابو عيانة، فتحي محمد، جغرافية السكان، دار الجامعة الاسكندرية، 1989 .
- ٤- جغرافية السكان، دار النهضة العربية للطباعة والنشر، بيروت، الطبعة الخامسة، 2000 .
- ٥- جغرافية السكان ، أسس وتطبيقات، ط4، دار المعرفة الجامعية للنشر، الاسكندرية، جمهورية مصر العربية، 1993.
- ٦- الأخرس، محمد صفوح، علم السكان وقضايا التنمية والتخطيط لها، دمشق، كانون الأول، 1979.
- ٧- إسماعيل، أحمد علي، علم السكان وتطبيقاته الجغرافية، ط5، دار الفكر العربي، القاهرة، 1984.
- ٨- البطيحي، عبد الرزاق محمد، وآخرون، الإحصاء الجغرافي، جامعة بغداد، مطبعة جامعة بغداد، 1989 .
- ٩- الحديثي طه حمادي، جغرافية السكان، الطبعة الثانية، دار الكتب للطباعة والنشر، جامعة الموصل، 2000 .
- ١٠- الحديثي ، طه حمادي ، جغرافية السكان ، مديرية دار الكتب للطباعة والنشر ، جامعة الموصل ، 1988 .
- ١١- حسن ، محمد ، جغرافية السكان، دكتور العلوم الإدارية والاقتصادية، بغداد، 2014.
- ١٢- حمادي، يونس، مبادئ علم الديموغرافي، ط1، دار وائل للنشر، عمان، 2010 .
- ١٣- الخرسان، سعد عبد الرزاق محسن، جغرافية السكان، كانون الثاني، 2013 .

- ١٤- الخريف، رشود بن محمد، السكان المفاهيم والأساليب والتطبيقات، دار المؤيد للنشر، الرياض، 2003 .
- ١٥- جغرافية السكان، ط2، أنصار الله للطباعة، جامعة الكوفة، 2007 .
- ١٦- الخفاف، عبد علي الخفاف، الوطن العربي أرضه وسكانه وموارده، ط3، النجف، 2007 .
- ١٧- خواجه، خالد زهدي، إحصاءات الخصوبة، معهد العربي للتدريب والبحوث الإحصائية.
- ١٨- الراوي، منصور، دراسات في السكان والتنمية في العراق، وزارة التعليم والبحث العلمي، جامعة بغداد، 1989 .
- ١٩- سكان الوطن العربي، دراسة تحليلية للمشكلات الديموغرافية والابعاد الكمية والنوعية والهيكلية للسكان، بين الحكمة، ج1، بغداد، 2002 .
- ٢٠- زيدان عبد الباقي، أسس علم السكان، مطبعة السعادة، القاهرة، 1979 .
- ٢١- الزيني، عبد الحسين، الإحصاء الديموغرافي والإحصاء السكاني، مطبعة العاني، بغداد، 1969.
- ٢٢-الإحصاء السكاني، ط1، مؤسسة دار الطباعة والنشر، بغداد، 1980 .
- ٢٣- السعدي، عباس فاضل، دراسات في جغرافية السكان، منشأ المعارف الاسكندرية، مطبعة فلس، القاهرة، 1980 .
- ٢٤- سكان الوطن العربي، دراسة في ملاحمة الديموغرافية وتطبيقات الجغرافية، الطبعة الأولى، مؤسسة العراق للنشر والتوزيع، عمان، 2001 .
- ٢٥- السعدي، مكي محمد عزيز، ورياض إبراهيم، جغرافية السكان، جامعة بغداد، 1984 .
- ٢٦- سهاونه، فوزي، جغرافية السكان، الطبعة الاولى، 2003 .
- ٢٧- الشرنوبي، محمد عبد الرحمن، البحث الجغرافي، مكتبة الأنجلو المصرية، القاهرة، 1978.
- ٢٨- الصديقي، عبد اللطيف يوسف ، معجم الديموغرافي، ألف بائية المفردات السكانية، دار كيون للطباعة والنشر والتوزيع .
- ٢٩- الصرزي، عبدالله، مبادئ في علم السكان، ط1، دار الفرقان، عمان 1991 .
- ٣٠- صلاح الدين نامق، التضخم السكاني والتنمية الاقتصادية، دار المعارف، مصر، 1966 .
- ٣١- العتبي ، سامي عزيز عباس ، محمد يوسف جاسم الهيتي ، منهج البحث العلمي المفهوم والاساليب والتحليل والكتابة ، مطبعة الاصدقاء ، بغداد ، 2011 .

- ٣٢- العكيلي ، عدنان فياض ، وآخرون ، جغرافية السكان وأسس تطبيقاتها ، ط1 ، مكتبة دجلة ، 2020 .
- ٣٣- عزيز، مكي محمد، الهجرة إلى الكويت مع التأكيد على الهجرة العراقية 1957 - 1975، مطبعة الارشاد، بغداد، 1982 .
- ٣٤- عزيز، مكي محمد، رياض إبراهيم السعدي، جغرافية السكان، مطبعة جامعة بغداد، 1984.
- ٣٥- عطوي، عبد الله، جغرافية السكان، دار النهضة العربية للطباعة والنشر، بيروت، 2000 .
- ٣٦- فوزي عبد سهاونه، وموسى عبود سمحه، جغرافية السكان، مراجعة فوزي سهاونه، دار وائل للنشر والتوزيع، اللجنة الأردنية، عمان، 2003 .
- ٣٧- كايد عثمان ابو صبحه، جغرافية السكان، طبعة الأولى، دار وائل للنشر والتوزيع، عمان، 2017 .
- ٣٨- مقداد، محمد رفعت، وآخرون، جغرافية السكان، ط1، منشورات جامعة دمشق، دمشق، 2013.
- ٣٩- ويكس، جون، مقدمة في علم السكان، ترجمة فوزي سهاونه، مطبعة الجامعة الأردنية، عمان، الأردن، 1989 .

ثالثاً : الرسائل والاطاريح الجامعية

- ١- أمين، زينب محمد، التحليل المكاني لمستويات الخصوبة السكانية واتجاهاتها في محافظة واسط، رسالة ماجستير غير منشورة، كلية التربية ابن رشد، جامعة بغداد، 2010.
- ٢- الانصاري، رعد مفيد ، الخصب السكاني وتحليله المكاني في محافظة ديالى، ، كلية التربية، جامعة المستنصرية، مجلس كلية التربية في جامعة المستنصرية وهي جزء من متطلبات نيل شهادة الدكتوراه، 2007 .
- ٣- البرزنجي، عبد الحميد سعيد، خصوبة المرأة العراقية، دراسة ميدانية في مدينة بغداد وضواحيها، رسالة ماجستير غير منشورة، كلية الآداب، جامعة بغداد في علم الاجتماع .
- ٤- الجاسم، زينب يعقوب مجيد، التباين المكاني لبعض مؤشرات الصحة الإنجابية في محافظة البصرة، أطروحة دكتوراه غير منشورة ، كلية الآداب، جامعة البصرة، 2008 .
- ٥- التحليل الجغرافي لأثر العوامل الاجتماعية والاقتصادية في السلوك الإنجابي للمرأة في قضاء وضواحيها، رسالة ماجستير غير منشورة، كلية الديوانية، رسالة ماجستير، كلية الآداب، جامعة القادسية، 2016 .

- ٦- الخطاوي ، دانيال محسن بشار عبد ، التحليل المكاني لمستويات الخصوبة السكانية في محافظة بابل للمدة 1997 ، 2011 ، اطروحة دكتوراه غير منشورة ، كلية التربية ابن رشد ، جامعة بغداد ، 2013.
- ٧- السامرائي، حسين علوان إبراهيم ، الخصوبة السكانية وتباينها المكاني في صلاح الدين، رسالة ماجستير غير منشورة ، كلية الآداب، جامعة بغداد، 1995.
- ٨- سحويل، أسامة محمود محمد، العوامل الاجتماعية والاقتصادية المؤثرة في الخصوبة المرأة في محافظة شمال غزة، أطروحة دكتوراه غير منشورة ، كلية الآداب، الجامعة الإسلامية، غزة، 2014.
- ٩- الشمري، وديان راسم ميسر، التحليل المكاني لمعدلات الخصوبة السكانية واتجاهاتها في قضاء الهاشمية للمدة (1987 - 2014)، رسالة ماجستير، كلية الآداب، جامعة القادسية، 2016 .
- ١٠- الجبوري ، عمار عبيد شمبار ، تحليل المكاني للوفيات في قضاء القاسم للمدة من (1997-2013) ، رسالة ماجستير غير منشورة ، كلية الآداب ، جامعة القادسية ، 2016 .
- ١١- العاني، صلاح عثمان عبد صالح، تحليل التباين المكاني لمؤشرات التنمية البشرية في محافظة الأنبار، أطروحة دكتوراه غير منشورة ، كلية التربية للعلوم الإنسانية، جامعة الأنبار، 2016 .
- ١٢- العبيدي ،خلود علي حسين روضان، الخدمات الصحية وكفاءتها في محافظة القادسية، أطروحة دكتوراه مقدمة إلى مجلس كلية الآداب، جامعة القادسية، 2019.
- ١٣- العبيدي، صبرية علي حسين، التحليل المكاني للخصوبة السكانية في محافظة القادسية للمدة 1987 - 2007، رسالة ماجستير غير منشورة ،كلية الآداب، جامعة القادسية، 2008 .
- ١٤- علوان، نوال صافي، تحليل العلاقات المكانية للخصوبة السكانية، رسالة ماجستير غير منشورة ، كلية التربية للبنات، جامعة الكوفة، 2008 .
- ١٥- فارس، ميساء دياب، الخصوبة في محافظة طول كرم، أطروحة دكتوراه، غير منشورة جامعة النجاح الوطنية، 2020 .
- ١٦- الكبيسي، فؤاد محمد عبد، الإنجاب دراسة مقارنة في الشريعة، رسالة ماجستير، كلية الشريعة جامعة بغداد، 1989.
- ١٧- محمد، جاسم محمد، التباين المكاني لمستويات الخصوبة السكانية في مدينة بغداد، 1997 - 2012، رسالة ماجستير غير منشورة، كلية التربية ابن رشد، 2013 .

- ١٨- المحمدي، علي داود محمد، الخصوبة السكانية وتباينها المكاني لقضائي الفلوجة وهيت لسنتي 1997 - 2013، رسالة ماجستير غير منشورة، كلية الآداب، جامعة الأنبار، 2016 .
- ١٩- المندلوي، حيدر حسين عبد الستار رمضان، التباين المكاني لخصائص السكان في محافظة أربيل، أطروحة دكتوراه غير منشورة ، كلية التربية للعلوم الإنسانية، ابن رشد، جامعة بغداد.

رابعاً: البحوث والدوريات

- ١- البلداوي ، رضية عبد الوهاب، العلاقة بين التعليم والإنجاب في ضوء النظرية الاقتصادية مع اشارة خاصة للعراق واتحاد العام لنساء العراق، أمانة الدراسات والبحوث ندوة لزيادة الإنجاب للمدة 10 - 12 تشرين الثاني، المجلد الأول ، 1988 .
- ٢- الجابري، رسول، زيادة السكان في العراق وآثارها الوطنية والقومية، وزارة التخطيط، 1987.
- ٣- الجبار، رضا عبد الجبار ، وفاهم محمد جبر، نمو السكان في العراق والعوامل المؤثرة فيه للمدة (1977 - 2007)، مجلة جامعة بابل للعلوم الانسانية، المجلد 19، العدد 4، 2007 .
- ٤- الجبوري، حسين عذاب عطشان، التحليل المكاني لأثر التعليم في الخصوبة السكانية في محافظات الفرات الأوسط لمدة 1978 - 2005، كلية الآداب، جامعة القادسية .
- ٥- الجحشاوي ، حميد وكاع سيسان، القوة العاملة وأثرها في التنمية الصناعية في محافظة المثنى، جامعة الكوفة، 2015 .
- ٦- جواد، السريع، عبد الحسين، بعض خصائص السكان في الكويت، مجلة الخليج العربي، العدد 3-4، 1985 .
- ٧- الحسنوي، جواد كاظم، التحليل المكاني لمستويات الخصوبة السكانية في محافظة الديوانية حسب التعداد لعام 1997، مجلة القادسية للعلوم الإنسانية، المجلد الحادي عشر، العدد 3، 2008.
- ٨- حسين، زينة خالد، مستويات الخصوبة وتوزيعها المكاني في ريف محافظة القادسية ، كلية التربية، جامعة المستنصرية، قسم الجغرافية، 2009 .
- ٩- خلف، فليح حسن، عملية تكوين المهارات ودورها في التنمية الاقتصادية في العراق، منشورات وزارة الثقافة والأعلام، الجمهورية العراقية، سلسلة دراسات (209) دار الرشيد للنشر، بغداد، 1980 .

- ١٠- الركابي ، عبد العالي حسين، محددات خصوبة المرأة في قضاء الناصرية، مجلة آداب البصرة، العدد 82، 2017 .
- ١١- الزيايدي ، حسين عليوي، التوزيع السكاني وتغييره في المملكة العربية السعودية للمدة 1993-2004 دراسة في جغرافية السكان باستخدام نظم المعلومات الجغرافية، مجلة ذي قار، العدد1، 2010 .
- ١٢- الزيايدي ، حسين عليوي ناصر، مستويات الخصوبة والعوامل المؤثرة فيها ومناطق الأهور جنوب العراق، مجلة آداب البصرة، العدد (54)، المجلد (1)، العدد الخاص بالمؤتمر العلمي الثاني لكلية الآداب، لسنة 2010.
- ١٣- الزيايدي ، حسين عليوي ناصر، ميعاد حسين كريم، التباين المكاني لنمو السكاني في ريف سوق الشيوخ، مجلة جامعة ذي قار، المجلد 13، العدد 3، ايلول، 2018 .
- ١٤- سالم، حازم داود، التباين المكاني للولادات نمو السكان في العراق للمدة 1997 – 2007، جامعة بغداد، كلية الآداب، مجلة الآداب، العدد 98 .
- ١٥- سرحان، علي داوود محمد، و حسين علي عبد الراوي، مقاييس الخصوبة السكانية لقضائي الفلوجة وهيت للمدة 1997 – 2013، مجلة جامعة الأنبار للعلوم الانسانية، العدد 2، المجلد 2، كانون الأول، 2015 .
- ١٦- السعدي، عباس فاضل السعدي، التباين الإقليمي لمقاييس الخصوبة وعلاقتها بتعليم المرأة في العراق، كلية الآداب، جامعة بغداد، المجلد الأول للفترة من 10 – 12، 1987 .
- ١٧- مقاييس الخصوبة وتباينها الإقليمي في العراق، مجلة العلوم الاجتماعية، الكويت، المجلد 17، العدد 3، خريف 1989 .
- ١٨- التنمية الاقتصادية في الهضبة الغربية في العراق، مجلة السدير، كلية الآداب، جامعة الكوفة، السنة الثانية، 2005 .
- ١٩- نمو السكان في ليبيا، مجلة البحوث الجغرافية، تعدها كلية التربية للبنات، جامعة الكوفة، العدد 3، 2002 .
- ٢٠- السعدي ، رياض إبراهيم ، لخصوبة وتحليل ظاهرة ارتفاعها في الجزائر، مجلة دراسات الأجيال، مطبعة المريد، العدد الثاني، 1987 .

- ٢١- السعدي ، عباس فاضل ، الإنجاب في العراق : دراسة في الانتشار المكاني، مجلة جامعة الملك سعود، م4، الآداب (1)، كلية الآداب، جامعة بغداد، 1992 .
- ٢٢- التباين المكاني لتنمية سكان الريف في منطقة أهوار جنوب العراق، مجلة البحوث والدراسات العربية، المنظمة العربية والثقافية والعلوم، العدد، 21، القاهرة، 1993 .
- ٢٣- سعيد، عبد الرزاق أحمد، سكان الوطن العربي والسياسات السكانية، مجلة كلية الآداب، جامعة بغداد، العدد 61، 2000 .
- ٢٤- شوكت، بثينة رحيم، تحليل توزيع التركيز السكاني لمحافظة الأنبار للمدة (1997-2017) باستخدام الأساليب الإحصائية وتطبيقات نظم المعلومات الجغرافية، مجلة الآداب الفراهيدي، المجلد 11، العدد الثالث، الجزء الثاني، 2019.
- ٢٥- العاني، عبد اللطيف عبد الحميد، زيادة الإنجاب والتحدي، مجلة القادسية للعلوم التربوية، المجلد 1، العدد 4، 2001 - 2002 .
- ٢٦- عبود نجم، أصول السياسة السكانية في العراق، النفط والتنمية، السنة الحادية عشر، أيلول تشرين الأول، العدد الخامس، 1986 .
- ٢٧- محمد، صباح محمود، السياسات السكانية المفهوم والأساليب والتجارب، مجلة كلية التربية، العدد السادس، كلية التربية، الجامعة المستنصرية، 2000 .
- ٢٨- محمد ، عبد الرزاق جدوع ، خصوبة المرأة العراقية العاملة (دراسة ميدانية في محافظة ديالى) ، كلية التربية الانسانية ، جامعة ديالى ، العدد الخامس والستون ، 2015 .

خامساً : المصادر والبيانات الحكومية

- ١- الأمم المتحدة، اللجنة الاقتصادية والاجتماعية لغربي آسيا، المرأة العربية 1995، اتجاهات واحصاءات ومؤشرات، نيويورك، 1998 .
- ٢- الأمم المتحدة، مسح للتطورات الاقتصادية والاجتماعية في منطقة الأسكا، 1999 - 2000، نيويورك، 2001 .
- ٣- جمهورية العراق، جمعية تنظيم الأسرة العراقية، الصحة الإنجابية، نشرة جامعية، المؤتمر العلمي الموسع للصحة الإنجابية في العراق للمدة 22-24 كانون الأول، بغداد، 2001.
- ٤- جمهورية العراق، مجلس الوزراء، هيئة التخطيط، الجهاز المركزي للإحصاء، نتائج التعداد العام للسكان لسنة 1997.

- ٥- جمهورية العراق، وزارة الصحة، دائرة صحة محافظة الأنبار، قسم الاحصاء (الولادات والوفيات) بيانات غير منشورة لعامي 2007 و 2020 .
- ٦- الجمهورية العراقية، وزارة التخطيط، الجهاز المركزي، دائرة إحصاءات السكان والقوى العاملة، نتائج المسح للظواهر الحياتية في العراق لسنة 1937 - 1974، أيلول، 1975 .
- ٧- الجمهورية العراقية، وزارة التخطيط، المكتب الخاص، واقع السكان والآفاق المستقبلية في العراق، دراسة رقم 146، بغداد، 1985 .
- ٨- عزام، هنري، تحليل تفاضلات الخصوبة والقوى العاملة في غربي الأمم المتحدة، النشرة السكانية، اللجنة الاقتصادية لغربي آسيا، العدد 16، بيروت، 1979 .
- ٩- اللجنة الاقتصادية لغربي آسيا، 1993، وقائع المؤتمر العربي للسكان، عمان .
- ١٠- وزارة التخطيط، الجهاز المركزي للإحصاء والتعاون الإنمائي، مديرية إحصاء الأنبار، بيانات غير منشورة للأعوام (1997 - 2007 - 2020) .
- ١١- وزارة التخطيط، الجهاز المركزي للإحصاء، أنماط الخصوبة المرأة في العراق، هيئة تعداد العام في الدراسات السكانية، آذار، 1980 .
- ١٢- وزارة الموارد المائية، مديرية المساحة العامة، خريطة الأنبار الادارية، لسنة 2000، مقياس (1: 500000) .
- ١٣- وزارة الموارد المائية، مديرية المساحة العامة، خريطة العراق الادارية، لسنة 2000، مقياس (1: 1000000) .

سادساً : المصادر الأجنبية

- 1- united Nations ،Demographic yearbook ،New york 1980
- 2- Glelnnt ،Trewrtha ،Ageography ،of population world Fattemas ،Tohn wiley and son ،Inc ،Newyork ،1969.
- 3- john Clarke ،population ،Geography ،and Edition pergamon pres llt ،afford ،1972.
- 4- u . N . PoPalation Bulletin of the untied Notiona ،NO . 7 ،New york . 1965 .
- 5- Mc-Cleland, Gary H. 1983. "Family Size Desires as Measures of Demand," in Rodolfo A. Balatas and Ronald D. Lee (eds.), *Determinants of Fertility in Developing Countries*, Vol. 1. New York: Academic Press.

سابعاً: المواقع الالكترونية

- 1- [http // www. Uobabylon . edu. 1.9/ eprints pubdoc – 12 – 10536 – 662 – docx .](http://www.Uobabylon.edu.1.9/eprints/pubdoc-12-10536-662-docx)
- 2- [hatts//www.ar . m . Wikipedia ،oug .2021.](https://www.ar.m.wikipedia.org)
- 3- [https//www. uomustansirtan . eduiq .2021.](https://www.uomustansirtan.edu.iq)
- 4- [https//www. mawd003 – com.2021.](https://www.mawd003-com)

الملاحق

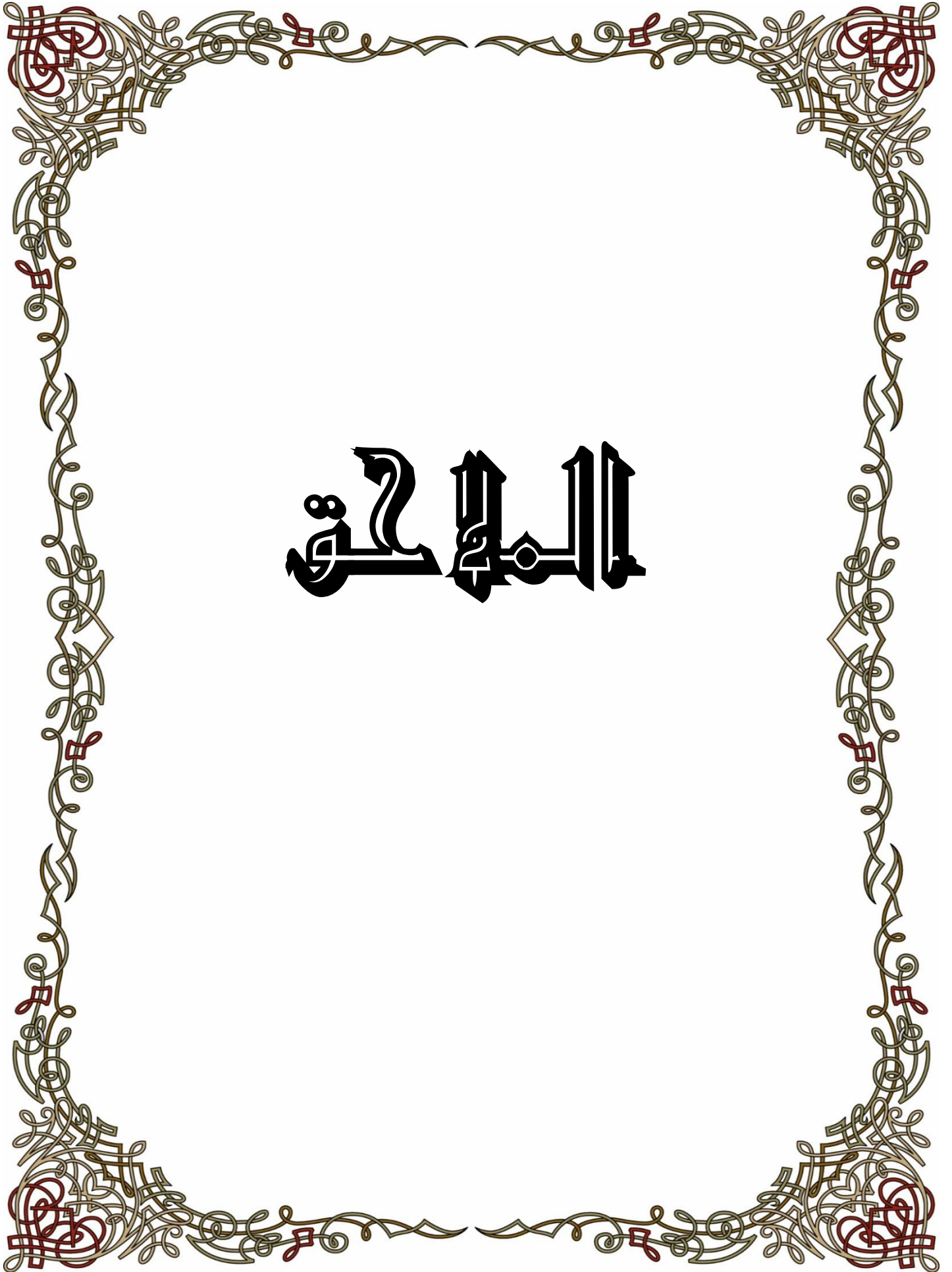

الملحق (1)

استمارة استبيان

وزارة التعليم العالي والبحث العلمي
جامعة الأنبار
كلية التربية للنبات / قسم الجغرافية

تحية طيبة ...

تقديراً واعتزازاً من الباحثة لثقتها بكم في الإجابة على الاسئلة التي يحتويها هذا الاستبيان ، كونها ضرورية في خدمة رسالتها الموسومة (تحليل تباين مستويات الإنجاب في محافظة الأنبار للمدة 1997- 2020) علماً إن الإجابة عن الاسئلة هي لغرض البحث العلمي فقط وإن مشاركتك في هذا العمل تصب في خدمتك وخدمة مدينتك ، لذا نرجو أن تكون إجابتك دقيقة لكي تكون نتائج الدراسة مثمرة لتطوير مدينتك وتتطلب الاستمارة بوضع إشارة للجواب المناسب وبعض الإجابات تتطلب ذكر أرقام أو كلمات فيرجى مراعاة ذلك ... شاكراً لتعاونك

ومن الله التوفيق...

الباحثة

ميعاد سعيد مخلف القيسي

١- القضاء

أولاً : بيانات عن الزوجة ؟

- عمر الزوجة

15 - 20

21 - 25

26 - 30

31 - 35

36 - 40

41 - 45

46 - 50

- معلومات عن أفراد الأسرة

ت	الجنس		المستوى التعليمي								المهنة			
	ذ	أ	العمر	أمية	يقرأ ويكتب	متوسطة	ثانوية	بكالوريوس	ماجستير	دكتوراه	كاسب	موظف	عسكري	أخرى تنكر
١														
٢														
٣														
٤														
٥														
٦														
٧														

- الحالة الزوجية الحالية ؟

أ- متزوجة

ب- مطلقة

ت- أرملة

- ملكية السكن ؟

أ- ملك

ب- إيجار

ت- مشترك

- مكان الإقامة ؟

أ- مدينة

ب- مخيم

ت- قرية

ج- غير ذلك

- عدد مرات الزواج إن حدث
- العمر عند الزواج الأول
- أقل من 18 سنة
- 18 - 20 عاماً
- 20 - 22 عاماً
- 22 - 24 عاماً
- 25 عاماً فأكثر
- إذا كنت متزوجة من قبل كيف أنتهى الزواج الأول ؟
- طلاق وفاة
- كم عدد الأبناء الذين أنجبتهم ؟
- عدد الأحياء عدد الأموات
- هل ترغبين في إنجاب أطفال أكثر (نعم) أم (لا) إذا كان الجواب لا ما هو السبب ؟
- أ- صحي ب - اقتصادي ت- اجتماعي ج- أسباب أخرى
- عدد أفراد الأسرة (ذكور) (إناث) المجموع
- إذا حدث أن أجهضت طفلاً ما هو سبب الإجهاض ؟
- عدم الرغبة في إنجاب أطفال
- عدم توفير الإمكانيات الاقتصادية
- الخوف من الطفل أن يكون معاق
- بسبب صحي
- أسباب أخرى
- ما هي الوسيلة المستخدمة لمنع الحمل ؟
- حبوب حقن لولب أخرى
- ما مهنة الزوجة ؟
- ما هي المدة التي تعتقدين أنها المناسبة بين مدة وأخرى للإنجاب ؟
- سنة سنتان أكثر

- كم عدد الأطفال الذين ترغبين في إنجابهم ؟
- ما هو العمر المناسب للإنجاب ؟
- ما نوع الولادة للمرأة ؟
- طبيعية قيصرية الأثنين
- ثانياً : بيانات عن رب الأسرة الزوج
- ما هو عمر الزوج ؟
- متوسط دخل الزوج ؟
- أقل من 500 الف 750 ألف مليون مليون فأكثر
- أيهم أكبر عمراً ؟
- الزوج الزوجة متساويان
- هل للعادات والتقاليد دور في عدد أفراد الأسرة ؟
- نعم لا
- برأيك هل انتشار وتطور وسائل تحديد النسل كان لها دور في انخفاض حالات الإنجاب ؟
- نعم لا
- هل للدين الإسلامي دور في تحديد عدد أفراد الأسرة والولادات ؟
- نعم لا
- ثالثاً : معلومات خاصة بالسكن
- نوع السكن
- دار شقة أخرى تذكر
- مساحة الوحدة السكنية () م² والمساحة الغير المشيدة () م²
- هل الغرف كافية لأفراد الأسرة ؟
- نعم لا
- إذا كانت الغرف غير كافية لماذا لا يتم بناء غرف إضافية ؟
- المنزل لا يستوعب لا يوجد إمكانية مادية أخرى تذكر

الملحق (2)

حجم العينة

عدد استمارة الاستبيان حسب نسبة السكان في أفضية محافظة الأنبار (حضر - ريف) لسنة 2020

القضاء	الحضر		الريف		المجموع	
	عدد السكان (نسمة)	حجم العينة	عدد السكان (نسمة)	حجم العينة	عدد السكان (نسمة)	حجم العينة
الرمادي	240973	162	229279	171	470252	333
هيت	98974	70	80879	64	179853	134
الفلوجة	274294	191	133835	98	408129	289
عنه	22110	29	11142	19	33252	48
راوه	19100	27	6133	15	25233	42
حديثة	81458	65	29871	29	111329	94
الربطبة	32478	37	17062	30	49540	67
القائم	92140	64	96576	78	188716	142
الحبانية	34005	37	112124	87	146129	124
العامرية	25324	39	85610	67	110934	106
الكرمة	12361	29	130090	92	142451	121
المجموع	933217	750	932601	750	1865818	1500

المصدر: جمهورية العراق, وزارة التخطيط, الجهاز المركزي للإحصاء والتعاون الإنمائي, مديرية إحصاء الأنبار, بيانات غير منشورة لسنة 2020.

الملحق (3)

مساحة محافظة الأنبار وعدد سكانها حسب الأفضية للسنوات (1997 - 2007 - 2020)

عدد السكان			المساحة كم ²	القضاء
2020	2007	1997		
470252	417308	287912	7829	الرمادي
179853	129003	88852	8353	هيت
408129	327778	227368	635	الفلوجة
33252	21866	15142	5597	عنه
25233	18755	12986	5676	راوه
111329	78656	54804	3644	حديثة
49540	30065	20848	93445	الرطوبة
188716	137567	95087	8825	القائم
110934	78770	53187	2532	العامرية
146129	123167	84240	714	الحبانية
142451	123050	83310	1038	الكرمة
1865818	1485985	1023736	138288	المجموع

المصدر : بالاعتماد على :

- جمهورية العراق ، هيئة التخطيط ، الجهاز المركزي للإحصاء ، نتائج التعداد العام للسكان لعام 1997 ، محافظة الأنبار ، بيانات غير منشورة .
- جمهورية العراق ، وزارة التخطيط ، الجهاز المركزي للإحصاء والتعاون الانمائي ، نتائج التعداد العام للسكان لعام 2007 ، تقديرات سكان في محافظة الأنبار ، بيانات غير منشورة .
- جمهورية العراق ، وزارة التخطيط ، الجهاز المركزي للإحصاء والتعاون الانمائي، نتائج التعداد العام للسكان لعام 2020 ، تقديرات سكان في محافظة الأنبار ، بيانات غير منشورة .

الملحق (4)

توزيع سكان أقضية محافظة الأنبار (الحضر - الريف) للسنوات (1997- 2007 - 2020)

2020			2007			1997			القضاء
المجموع	الريف	الحضر	المجموع	الريف	الحضر	المجموع	الريف	الحضر	
470252	229279	240973	417308	186828	230480	287912	125994	161918	الرمادي
179853	80879	98974	129003	63048	65955	88852	42518	46334	هيت
408129	133835	274294	327778	103382	224396	227368	69723	157645	الفلوجة
33252	11142	22110	21866	7768	14098	15142	5238	9904	عنه
25233	6133	19100	18755	6732	12023	12986	4540	8446	راوه
111329	29871	81458	78656	16118	62538	54804	10870	43934	حديثة
49540	17062	32478	30065	9723	20342	20848	6559	14289	الربطبة
188716	96576	92140	137567	55315	82252	95087	37303	57784	القائم
110934	85610	25324	78770	76698	2072	53187	51731	1456	العامرية
146129	112124	34005	123167	81195	41972	84240	54754	29486	الحبانية
142451	130090	12361	123050	111533	11517	83310	75219	8091	الكرمة
1885818	932601	933217	1485985	718340	767645	1023736	484449	539287	المجموع

المصدر : بالاعتماد على :

- جمهورية العراق ، هيئة التخطيط ، الجهاز المركزي للإحصاء نتائج التعداد العام للسكان لعام 1997 ، محافظة الأنبار ، بيانات غير منشورة .
- جمهورية العراق ، وزارة التخطيط ، الجهاز المركزي للإحصاء والتعاون الانمائي، نتائج التعداد العام للسكان لعام 2007 ، تقديرات السكان في محافظة الأنبار ، بيانات غير منشورة .
- جمهورية العراق ، وزارة التخطيط ، الجهاز المركزي للإحصاء والتعاون الانمائي، نتائج التعداد العام للسكان لعام 2020 ، تقديرات السكان في محافظة الأنبار ، بيانات غير منشورة .

الملحق (5)

توزيع السكان حسب أفضية محافظة الأنبار (ذكور - إناث) للسنوات (1997 - 2007 - 2020)

2020			2007			1997			القضاء
المجموع	إناث	ذكور	المجموع	إناث	ذكور	المجموع	إناث	ذكور	
470252	228655	241597	417308	206745	210563	287912	143158	144754	الرمادي
179853	87939	92414	129003	63888	65115	88852	44177	44675	هيت
408129	198330	209799	327778	163996	163782	227368	114066	113302	الفلوجة
33252	16159	17093	21866	10807	11059	15142	7507	7635	عنه
25233	12258	12975	18755	9242	9513	12986	6418	6568	راوه
111329	54089	57240	78656	38889	39767	54804	27147	27657	حديثة
49540	24075	25465	30065	14803	15262	20848	10292	10556	الربطبة
188716	91769	96947	137567	67950	69617	95087	47123	47964	القائم
110934	53998	56936	78770	39881	38889	53187	27129	26058	العامرية
146129	71128	75001	123167	61017	62150	48240	41954	42286	الحبانية
142451	69375	7376	123050	61497	61553	83310	41928	41382	الكرمة
1865818	907275	958543	1485985	738715	747270	1023736	510899	512837	المجموع

المصدر : بالاعتماد على :

- جمهورية العراق ، هيئة التخطيط ، الجهاز المركزي للإحصاء، نتائج التعداد العام للسكان لعام 1997 ، محافظة الأنبار ، بيانات غير منشورة .
- جمهورية العراق ، وزارة التخطيط ، الجهاز المركزي للإحصاء والتعاون الانمائي، نتائج التعداد العام للسكان لعام 2007 ، تقديرات السكان في محافظة الأنبار ، بيانات غير منشورة .
- جمهورية العراق ، وزارة التخطيط ، الجهاز المركزي للإحصاء والتعاون الانمائي، نتائج التعداد العام للسكان لعام 2020 ، تقديرات السكان في محافظة الأنبار ، بيانات غير منشورة .

الملحق (6)

الفئات العمرية لسكان محافظة الأنبار حسب الجنس للسنوات (1997 - 2007 - 2020)

2020		2007		1997		الفئات العمرية
إناث	ذكور	إناث	ذكور	إناث	ذكور	
145297	152593	124764	131273	102157	95735	4 - 0
118900	135171	105225	110965	82062	85487	5- 9
112556	123617	90091	93331	67658	70857	14 - 10
106180	114376	79454	82289	58237	60646	19 - 15
85114	97965	67515	69646	46777	47388	24 - 20
66253	71516	57473	58595	38826	39701	29 - 25
60170	59214	48305	48367	29888	28597	34 - 30
50510	49851	39948	39076	20263	16078	39 - 35
46249	45115	31835	29844	19205	19196	44 - 40
34302	33191	25585	23467	14463	12428	49 - 45
23653	18985	19820	17878	9571	10555	54 - 50
21530	22873	15359	13767	6963	7741	59 - 55
15707	13357	11341	10315	4925	4842	64 - 60
7928	9742	8270	7313	5452	5106	69 - 65
5432	5351	5593	4687	4290	3073	74 - 70
2939	2775	3620	2852	2735	2100	79 - 75
4555	2851	4517	3605	3826	3034	80 فأكثر
907275	958543	738715	747270	510899	512837	المجموع

المصدر : بالاعتماد على :

- جمهورية العراق ، هيئة التخطيط ، الجهاز المركزي للإحصاء ، نتائج التعداد العام للسكان لعام 1997 ، محافظة الأنبار ، بيانات غير منشورة .
- جمهورية العراق ، وزارة التخطيط ، الجهاز المركزي للإحصاء والتعاون الانمائي ، نتائج التعداد العام للسكان لعام 2007 ، تقديرات السكان في محافظة الأنبار ، بيانات غير منشورة .
- جمهورية العراق ، وزارة التخطيط ، الجهاز المركزي للإحصاء والتعاون الانمائي، نتائج التعداد العام للسكان لعام 2020 ، تقديرات السكان في محافظة الأنبار ، بيانات غير منشورة

الملحق (7)

توزيع السكان وعدد المواليد في محافظة الأنبار بحسب الأفضية و البيئة للسنوات (1997 - 2007 - 2020)

2020				2007				1997				القضاء						
المجموع		ريف		حضر		المجموع		ريف		حضر								
عدد المواليد	عدد السكان الكلي	عدد المواليد	عدد السكان الكلي	عدد المواليد	عدد السكان الكلي	عدد المواليد	عدد السكان الكلي	عدد المواليد	عدد السكان الكلي	عدد المواليد	عدد السكان الكلي							
11636	470252	5774	229279	5862	240973	11437	417308	5017	186954	6420	230354	9283	287912	4344	125994	4939	161918	الرمادي
4715	179853	2131	80879	2584	98974	3932	129003	1828	63082	2104	65921	3180	88852	1622	42518	1558	46334	هيت
10138	408129	2975	133835	7163	274294	8604	327778	2437	103250	6168	224528	7638	227368	2400	69723	5238	157645	الفلوجة
891	33252	320	11142	571	22110	664	21866	242	7762	422	14104	517	15142	220	5238	297	9904	عنة
686	25233	213	6133	472	19100	614	18755	303	6733	311	12022	573	12986	239	4540	334	8446	راوه
2997	111329	858	29871	2139	81458	2352	78656	609	16124	1743	62532	2167	54804	470	10870	1697	43934	حديثة
1076	49540	392	17062	684	32478	818	30065	285	9711	533	20354	798	20848	283	6559	515	14289	الربطبة
4681	188716	2597	96576	2084	92140	3914	137567	1737	55302	2177	82265	4156	95087	1652	37303	2504	57784	القائم
3442	146129	2684	112124	758	34005	3015	123167	2155	81290	860	41877	2843	84240	1909	54754	934	29486	الحبانية
2524	110934	1995	85610	529	25324	2046	78770	1695	62244	350	16526	2219	53187	2179	51731	40	1456	العامرة
3866	142451	3541	130090	325	12361	3470	123050	3153	111483	317	11567	3294	83310	2996	75219	298	8091	الكرمة
46653	1865818	23481	932601	23171	933217	40867	1507390	19462	703937	21405	782048	36668	1023736	18314	484449	18354	539287	المجموع

المصدر بالاعتماد على :

- جمهورية العراق ، مجلس الوزراء ، هيئة التخطيط ، الجهاز المركزي للإحصاء ، نتائج التعداد العام للسكان لسنة 1997 ، جدول (22 ، 45) غير منشورة .
- جمهورية العراق ، وزارة الصحة ، دائرة صحة محافظة الأنبار ، قسم الإحصاء (الولادات والوفيات) بيانات غير منشورة لعامي (2007 ، 2020).

الملحق (8)

توزيع الإناث في سن الحمل والموليد في محافظة الأنبار بحسب الأفضية و البيئة للسنوات 1997 - 2007 - 2020

2020		2007						1997						القضاء				
المجموع		ريف		حضر		المجموع		ريف		حضر		المجموع			ريف		حضر	
عدد المواليد	عدد الإناث في منتصف السنة	عدد المواليد	عدد الإناث في منتصف السنة	عدد المواليد	عدد الإناث في منتصف السنة	عدد المواليد	عدد الإناث في منتصف السنة	عدد المواليد	عدد الإناث في منتصف السنة	عدد المواليد	عدد الإناث في منتصف السنة	عدد المواليد	عدد الإناث في منتصف السنة		عدد المواليد	عدد الإناث في منتصف السنة	عدد المواليد	عدد الإناث في منتصف السنة
11636	113110	5774	54046	5862	59064	11437	98101	5017	41262	6420	56839	9283	64746	4344	27924	4939	36822	الرمادي
4715	43324	2131	19065	2584	24260	3932	26680	1828	12083	2104	14597	3180	19598	1622	9086	1558	10512	هيت
10138	98780	2975	31548	7163	67232	8604	79991	2437	24685	6168	55306	7638	52112	2400	15942	5238	36170	الفلوجة
891	8046	320	2626	571	5420	664	4857	242	1611	422	3246	517	3382	220	1118	297	2264	عنه
686	6127	213	1446	472	4681	614	3666	303	1468	311	2197	573	2790	239	962	334	1828	راوه
2997	27008	858	7041	2139	19966	2352	16315	609	3832	1743	12482	2167	12054	470	2429	1697	9625	حديثة
1076	11983	392	4023	684	7960	818	7071	285	2267	533	4804	798	4571	283	1466	515	3105	الرطبة
4681	45349	2597	22765	2084	22584	3914	31274	1737	12263	2177	19011	4156	19853	1652	7855	2504	11998	القائم
3442	34765	2684	26430	758	8335	3015	27610	2155	19095	860	8515	2843	19065	1909	12348	934	6717	الحبانية
2524	26386	1995	20180	529	6207	2046	18094	1695	14597	350	3497	2219	11374	2179	11045	40	329	العامرة
3866	33695	3541	30665	325	3029	3470	28050	3153	25314	317	2736	3294	18114	2996	16362	298	1752	الكرمة
46653	448573	23481	219835	23171	228738	40867	341709	19462	158478	21405	183231	36668	227659	18314	106537	18354	121122	المجموع

المصدر بالاعتماد على :

- جمهورية العراق ، مجلس الوزراء ، هيئة التخطيط ، الجهاز المركزي للإحصاء ، نتائج التعداد العام للسكان لسنة 1997 ، جدول (22 ، 45) غير منشورة .
- جمهورية العراق ، وزارة الصحة ، دائرة صحة محافظة الأنبار ، قسم الإحصاء (الولادات والوفيات) ، بيانات غير منشورة لعامي (2007 ، 2020) .

الملحق (9)

توزيع النساء المتزوجات وعدد المواليد في محافظة الأنبار بحسب الأقضية و البيئة للسنوات 1997 - 2007 - 2020

2020				2007				1997				القضاء						
المجموع		ريف		حضر		المجموع		ريف		حضر								
عدد المواليد	عدد المتزوجات	عدد المواليد	عدد المتزوجات	عدد المواليد	عدد المتزوجات	عدد المواليد	عدد المتزوجات	عدد المواليد	عدد المتزوجات	عدد المواليد	عدد المتزوجات							
11637	73545	5775	36306	5862	37239	11437	64554	5017	27718	6420	36836	9283	49445	4344	21220	4939	28225	الرمادي
4715	29082	2131	13786	2584	15295	3932	20941	1828	8737	2104	12203	3180	15776	1622	7479	1558	8297	هيت
10138	65449	2975	23061	7163	42388	8604	52914	2437	18045	6168	34869	7638	40582	2400	12291	5238	28291	الفلوجة
891	5248	320	1831	571	3417	664	3670	242	1123	422	2547	517	2832	220	947	297	1885	عنه
686	3988	213	1037	472	2952	614	2568	303	983	311	1585	573	2349	239	786	334	1563	راوه
2997	17627	858	5038	2139	12588	2352	12212	609	3342	1743	8870	2167	10024	470	1981	1697	8043	حديثة
1076	7874	392	2856	684	5019	818	4638	285	1609	533	3029	798	3695	283	1114	515	2581	الربطبة
4681	30621	2597	16382	2084	14239	3914	20811	1737	8824	2177	11986	4156	16671	1652	6438	2504	10233	القائم
3442	23008	2684	17753	758	5255	3015	17594	2155	12826	860	4768	2843	14521	1909	9473	934	5048	الحبانية
2524	18563	1995	14650	529	3913	2046	13002	1695	10597	350	2405	2219	9391	2179	9123	40	268	العامرية
3866	23736	3541	21826	325	1910	3470	19743	3153	18018	317	1725	3294	14737	2996	13282	298	1455	الكرمة
46653	298741	23481	154526	23171	144215	40867	232646	19462	111823	21405	120823	36668	180023	18314	84134	18354	95889	المجموع

المصدر بالاعتماد على :

- جمهورية العراق ، مجلس الوزراء ، هيئة التخطيط ، الجهاز المركزي للإحصاء ، نتائج التعداد العام للسكان لسنة 1997 ، جدول (22 ، 45) غير منشورة .
- جمهورية العراق ، وزارة الصحة ، دائرة صحة محافظة الأنبار ، قسم الإحصاء (الولادات والوفيات) ، بيانات غير منشورة لعامي (2007 ، 2020) .

الملحق (10)

توزيع الإناث في سن الحمل بحسب فئات العمر وعدد المواليد في محافظة الأنبار بحسب الأفضية لسنة 1997

فئات العمر														القضاء
49 - 45		44 - 40		39 - 35		34 - 30		29 - 25		24 - 20		19 - 15		
عدد المواليد	عدد الإناث في منتصف السنة	عدد المواليد	عدد الإناث في منتصف السنة	عدد المواليد	عدد الإناث في منتصف السنة	عدد المواليد	عدد الإناث في منتصف السنة	عدد المواليد	عدد الإناث في منتصف السنة	عدد المواليد	عدد الإناث في منتصف السنة	عدد المواليد	عدد الإناث في منتصف السنة	
247	4100	556	5683	1116	5881	1864	8355	2547	10857	2216	13176	737	16694	الرمادي
72	1184	180	1631	414	1831	649	2665	863	3329	742	3901	260	5057	هيت
195	3382	435	4484	923	4630	1616	6875	2046	8851	1831	10814	592	13076	الفلوجة
7	226	33	285	67	339	104	425	133	550	129	729	44	828	عنه
19	164	39	262	54	232	112	346	153	467	151	584	45	735	راوه
46	798	133	1117	257	1117	473	1578	563	1971	511	2408	184	3065	حديثة
29	239	47	351	59	419	128	601	223	820	211	919	101	1222	الربطبة
144	1295	222	1466	440	1715	752	2531	1155	3494	1034	4084	409	5268	القائم
71	1211	183	1631	297	1621	636	2472	814	3248	660	3912	182	4970	الحبانية
90	659	129	875	217	944	468	1706	571	2058	551	2370	193	2762	العامرة
101	1205	152	1420	346	1534	658	2334	889	3181	867	3880	281	4560	الكرمة
1021	14463	2109	19205	4190	20263	7460	29888	9957	38826	8903	46777	3028	58237	المجموع

المصدر بالاعتماد على :

- جمهورية العراق ، مجلس الوزراء ، هيئة التخطيط ، الجهاز المركزي للإحصاء ، نتائج التعداد العام للسكان لسنة 1997 ، جدول (22 ، 45) غير منشورة .
- جمهورية العراق ، وزارة الصحة ، دائرة صحة محافظة الأنبار ، قسم الإحصاء (الولادات والوفيات) بيانات غير منشورة لعامي (2007 ، 2020) .

الملحق (11)

توزيع الإناث في سن الحمل بحسب فئات العمر وعدد المواليد الحضر في محافظة الأنبار بحسب الإقضية لسنة 1997

فئات العمر														القضاء
49 - 45		44 - 40		39 - 35		34 - 30		29 - 25		24 - 20		19 - 15		
عدد المواليد	عدد الإناث في منتصف السنة	عدد المواليد	عدد الإناث في منتصف السنة	عدد المواليد	عدد الإناث في منتصف السنة	عدد المواليد	عدد الإناث في منتصف السنة	عدد المواليد	عدد الإناث في منتصف السنة	عدد المواليد	عدد الإناث في منتصف السنة	عدد المواليد	عدد الإناث في منتصف السنة	
154	2305	269	3313	635	3518	1034	4976	1362	6141	1119	7335	366	9234	الرمادي
28	602	89	973	214	998	333	1456	418	1758	352	2033	124	2692	هيت
127	2325	295	3132	640	3304	1099	4810	1379	6045	1285	7504	413	9050	الفلوجة
3	156	16	206	42	232	72	299	72	362	69	452	23	557	عنه
6	107	16	172	32	159	67	236	93	309	97	387	23	458	راوه
40	649	104	905	204	922	351	1236	433	1540	418	1932	147	2441	حديثة
12	164	31	244	38	283	86	418	145	526	135	612	68	858	الرطبة
82	761	132	923	266	1065	431	1598	689	2089	652	2443	252	3119	القائم
26	388	62	574	92	638	233	932	278	1206	201	1295	42	1684	الحبانية
2	21	1	37	1	17	9	58	13	57	11	63	3	76	العامرة
17	87	7	146	32	152	60	247	73	293	76	346	33	481	الكرمة
497	7565	1022	10625	2196	11288	3775	16266	4955	20326	4415	24402	1494	30650	مجموع

المصدر بالاعتماد على :

- جمهورية العراق ، مجلس الوزراء ، هيئة التخطيط ، الجهاز المركزي للإحصاء ، نتائج التعداد العام للسكان لسنة 1997 ، جدول (22 ، 45) غير منشورة .
- جمهورية العراق ، وزارة الصحة ، دائرة صحة محافظة الأنبار ، قسم الإحصاء (الولادات والوفيات) بيانات غير منشورة لعامي (2007 ، 2020) .

الملحق (12)

توزيع الإناث في سن الحمل بحسب فئات العمر وعدد المواليد الريف في محافظة الأنبار بحسب الأقسية لسنة 1997

فئات العمر														القضاء
49 - 45		44 - 40		39 - 35		34 - 30		29 - 25		24 - 20		19 - 15		
عدد المواليد	عدد الإناث في منتصف السنة	عدد المواليد	عدد الإناث في منتصف السنة	عدد المواليد	عدد الإناث في منتصف السنة	عدد المواليد	عدد الإناث في منتصف السنة	عدد المواليد	عدد الإناث في منتصف السنة	عدد المواليد	عدد الإناث في منتصف السنة	عدد المواليد	عدد الإناث في منتصف السنة	
93	1795	287	2370	481	2363	830	3379	1185	4716	1097	5841	371	7460	الرمادي
44	582	91	658	200	833	316	1209	445	1571	390	1868	136	2365	هيت
68	1057	140	1352	283	1326	517	2065	667	2806	546	3310	179	4026	الفلوجة
4	70	17	79	25	107	32	126	61	188	60	277	21	271	عنه
13	57	23	90	22	73	45	110	60	158	54	197	22	277	راوه
6	149	29	212	53	195	122	342	130	431	93	476	37	624	حديثة
17	75	16	107	21	136	42	183	78	294	76	307	33	364	الربطبة
62	534	90	543	174	650	321	933	466	1405	382	1641	157	2149	القائم
45	823	121	1057	205	983	403	1540	536	2042	459	2617	140	3286	الحبانية
88	638	128	838	216	927	459	1648	558	2001	540	2307	190	2686	العامرية
84	1118	145	1274	314	1382	598	2087	816	2888	791	3534	248	4079	الكرمة
524	6898	1087	8580	1994	8975	3685	13622	5002	18500	4488	22375	1534	27587	المجموع

المصدر بالاعتماد على :

- جمهورية العراق ، مجلس الوزراء ، هيئة التخطيط ، الجهاز المركزي للإحصاء ، نتائج التعداد العام للسكان لسنة 1997 ، جدول (22 ، 45) غير منشورة .
- جمهورية العراق ، وزارة الصحة ، دائرة صحة محافظة الأنبار ، قسم الإحصاء (الولادات والوفيات) بيانات غير منشورة لعامي (2007 ، 2020) .

الملحق (13)

توزيع الإناث في سن الحمل بحسب فئات العمر وعدد المواليد في محافظة الأنبار بحسب الأقضية لسنة 2007

فئات العمر														القضاء
49 - 45		44 - 40		39 - 35		34 - 30		29 - 25		24 - 20		19 - 15		
عدد المواليد	عدد الإناث في منتصف السنة	عدد المواليد	عدد الإناث في منتصف السنة	عدد المواليد	عدد الإناث في منتصف السنة	عدد المواليد	عدد الإناث في منتصف السنة	عدد المواليد	عدد الإناث في منتصف السنة	عدد المواليد	عدد الإناث في منتصف السنة	عدد المواليد	عدد الإناث في منتصف السنة	
251	6568	648	8734	1500	9576	2350	13646	3099	17072	2657	19604	932	22901	الرمادي
103	1672	225	2065	473	2974	835	3525	1062	3102	932	5415	302	7926	هيت
244	5987	497	7685	1063	8850	1757	11097	2366	13290	2013	15285	665	17798	الفلوجة
21	337	44	411	63	432	130	642	178	796	177	978	51	1261	عنه
25	282	36	290	45	280	97	474	171	645	163	814	76	881	راوه
117	1161	70	1369	251	1600	472	1880	593	2418	605	3448	243	4438	حديثة
38	478	26	634	87	688	164	997	208	1186	211	1396	83	1692	الرطبة
179	2236	156	2691	227	2588	856	4109	1152	5572	1029	6297	315	7781	القائم
109	1673	125	2315	318	2742	603	3830	798	4383	788	5617	274	7049	الحبانية
22	1281	114	1552	285	1516	481	2369	501	3122	481	3640	161	4614	العامرة
177	1879	319	2370	321	3084	657	3793	880	4630	804	5572	312	6723	الكرمة
1287	23555	2260	30115	4633	34330	8403	46363	11008	56215	9861	68066	3414	83066	المجموع

المصدر بالاعتماد على :

- جمهورية العراق ، مجلس الوزراء ، هيئة التخطيط ، الجهاز المركزي للإحصاء ، نتائج التعداد العام للسكان لسنة 1997 ، جدول (22 ، 45) غير منشورة .
- جمهورية العراق ، وزارة الصحة ، دائرة صحة محافظة الأنبار ، قسم الإحصاء (الولادات والوفيات) بيانات غير منشورة لعامي (2007 ، 2020) .

الملحق (14)

توزيع الإناث في سن الحمل بحسب فئات العمر وعدد المواليد الحضر في محافظة الأنبار بحسب الأفضية لسنة 2007

فئات العمر														القضاء
49 - 45		44 - 40		39 - 35		34 - 30		29 - 25		24 - 20		19 - 15		
عدد المواليد	عدد الإناث في منتصف السنة	عدد المواليد	عدد الإناث في منتصف السنة	عدد المواليد	عدد الإناث في منتصف السنة	عدد المواليد	عدد الإناث في منتصف السنة	عدد المواليد	عدد الإناث في منتصف السنة	عدد المواليد	عدد الإناث في منتصف السنة	عدد المواليد	عدد الإناث في منتصف السنة	
115	3947	367	5253	882	5903	1372	8229	1722	10035	1450	11126	511	12346	الرمادي
51	886	119	1116	257	1539	442	2020	554	2033	516	3106	166	3897	هيت
192	4369	336	5370	793	6572	1291	7780	1701	9028	1397	10358	457	11828	الفلوجة
8	236	20	283	40	249	85	420	117	600	123	652	29	807	عنه
7	182	19	166	23	160	52	284	87	391	81	510	41	504	راوه
99	896	41	1019	187	1269	351	1359	427	1731	445	2688	193	3521	حديثة
30	326	13	433	57	480	107	680	131	810	136	944	59	1131	الربطبة
109	1293	54	1678	54	1794	490	2621	708	3229	599	3795	163	4601	القائم
49	394	20	621	92	992	173	1161	211	1220	219	1804	95	2323	الحبانية
5	219	22	277	45	399	70	481	90	426	87	707	30	987	العامرية
6	202	15	248	30	333	64	379	88	448	92	529	22	598	الكرمة
672	12950	1026	16464	2462	19690	4497	25416	5836	29951	5146	36218	1766	42542	المجموع

المصدر بالاعتماد على :

- جمهورية العراق ، مجلس الوزراء ، هيئة التخطيط ، الجهاز المركزي للإحصاء ، نتائج التعداد العام للسكان لسنة 1997 ، جدول (22 ، 45) غير منشورة .
- جمهورية العراق ، وزارة الصحة ، دائرة صحة محافظة الأنبار ، قسم الإحصاء (الولادات والوفيات) بيانات غير منشورة لعامي (2007 ، 2020) .

الملحق (15)

توزيع الإناث في سن الحمل بحسب فئات العمر وعدد المواليد الريف في محافظة الأنبار بحسب الأقسية لسنة 2007

فئات العمر														القضاء
49 - 45		44 - 40		39 - 35		34 - 30		29 - 25		24 - 20		19 - 15		
عدد المواليد	عدد الإناث في منتصف السنة	عدد المواليد	عدد الإناث في منتصف السنة	عدد المواليد	عدد الإناث في منتصف السنة	عدد المواليد	عدد الإناث في منتصف السنة	عدد المواليد	عدد الإناث في منتصف السنة	عدد المواليد	عدد الإناث في منتصف السنة	عدد المواليد	عدد الإناث في منتصف السنة	
136	2621	281	3481	619	3673	977	5417	1376	7037	1206	8478	421	10555	الرمادي
52	786	107	949	216	1435	394	1505	508	1069	416	2309	136	4029	هيت
52	1617	161	2315	270	2278	466	3317	665	4261	615	4927	208	5970	الفلوجة
13	101	23	128	22	184	46	222	61	196	55	326	22	455	عنه
18	100	17	123	23	120	45	190	84	253	81	304	35	378	راوه
17	265	29	350	64	331	122	521	166	688	161	760	50	917	حديثة
8	152	14	201	30	208	57	317	78	376	75	453	24	561	الرطبة
70	943	102	1013	172	794	366	1488	445	2343	430	2501	151	3180	القائم
60	1279	104	1694	226	1750	430	2669	587	3163	569	3814	178	4726	الحبانية
17	1062	91	1275	240	1117	411	1887	411	2696	394	2932	131	3627	العامرية
172	1677	303	2122	290	2751	594	3414	792	4182	712	5043	290	6125	الكرمة
616	10605	1234	13651	2171	14640	3907	20947	5171	26264	4715	31848	1648	40523	المجموع

المصدر بالاعتماد على :

- جمهورية العراق ، مجلس الوزراء ، هيئة التخطيط ، الجهاز المركزي للإحصاء ، نتائج التعداد العام للسكان لسنة 1997 ، جدول (22 ، 45) غير منشورة .
- جمهورية العراق ، وزارة الصحة ، دائرة صحة محافظة الأنبار ، قسم الإحصاء (الولادات والوفيات) بيانات غير منشورة لعامي (2007 ، 2020) .

الملحق (16)

توزيع الإناث في سن الحمل بحسب فئات العمر وعدد المواليد في محافظة الأنبار بحسب الإقضية لسنة 2020

فئات العمر														القضاء
49 - 45		44 - 40		39 - 35		34 - 30		29 - 25		24 - 20		19 - 15		
عدد المواليد	عدد الإناث في منتصف السنة	عدد المواليد	عدد الإناث في منتصف السنة	عدد المواليد	عدد الإناث في منتصف السنة	عدد المواليد	عدد الإناث في منتصف السنة	عدد المواليد	عدد الإناث في منتصف السنة	عدد المواليد	عدد الإناث في منتصف السنة	عدد المواليد	عدد الإناث في منتصف السنة	
306	8661	667	11659	1397	12718	2474	15164	3148	16690	2752	21471	893	26747	الرمادي
126	3336	282	4469	568	4856	948	5806	1294	6383	1124	8246	373	10228	هيت
216	7746	575	10217	1341	10961	2098	13220	2742	14478	2344	18963	822	23196	الفلوجة
28	630	58	832	84	893	175	1077	239	1180	238	1544	69	1890	عنه
9	486	42	635	91	675	146	819	174	895	168	1183	57	1433	راوه
37	2136	182	2797	400	2982	643	3612	757	3949	731	5206	248	6326	حديثة
37	937	57	1239	114	1331	194	1604	299	1758	269	2298	106	2816	الربطية
205	3460	272	4672	346	5109	733	6081	1303	6698	1244	8593	578	10735	القائم
52	2548	212	3562	394	4000	853	4675	936	5191	718	6466	277	8323	الحبانية
86	1932	109	2703	266	3037	505	3548	673	3941	662	4906	224	6318	العامرية
159	2411	216	3441	359	3924	819	4538	1012	5063	967	6199	333	8119	الكرمة
1260	34285	2672	46227	5361	50486	9588	60144	12576	66224	11215	85075	3980	106132	المجموع

المصدر بالاعتماد على :

- جمهورية العراق ، مجلس الوزراء ، هيئة التخطيط ، الجهاز المركزي للإحصاء ، نتائج التعداد العام للسكان لسنة 1997 ، جدول (22 ، 45) غير منشورة .
- جمهورية العراق ، وزارة الصحة ، دائرة صحة محافظة الأنبار ، قسم الإحصاء (الولادات والوفيات) بيانات غير منشورة لعامي (2007 ، 2020) .

الملحق (17)

توزيع الإناث في سن الحمل بحسب فئات العمر وعدد المواليد الحضر في محافظة الأنبار بحسب الأفضية لسنة 2020

فئات العمر														القضاء
49 - 45		44 - 40		39 - 35		34 - 30		29 - 25		24 - 20		19 - 15		
عدد المواليد	عدد الإناث في منتصف السنة	عدد المواليد	عدد الإناث في منتصف السنة	عدد المواليد	عدد الإناث في منتصف السنة	عدد المواليد	عدد الإناث في منتصف السنة	عدد المواليد	عدد الإناث في منتصف السنة	عدد المواليد	عدد الإناث في منتصف السنة	عدد المواليد	عدد الإناث في منتصف السنة	
142	4851	330	6150	716	6379	1230	7878	1543	8539	1438	11594	462	13673	الرمادي
81	1992	141	2526	332	2620	541	3236	713	3507	585	4762	191	5616	هيت
162	5522	405	7001	933	7261	1462	8967	1944	9720	1671	13198	586	15564	الفلوجة
10	445	27	564	55	585	115	723	159	784	166	1064	39	1255	عنه
5	384	25	487	67	506	115	624	115	677	110	919	37	1084	راوه
22	1640	115	2079	303	2156	519	2663	519	2887	497	3919	166	4622	حديثة
22	654	36	829	73	860	118	1062	188	1151	178	1563	69	1843	الرطبة
49	1855	125	2352	154	2439	348	3012	587	3265	546	4433	275	5228	القائم
18	685	46	868	91	900	157	1112	193	1205	187	1636	66	1929	الحبانية
30	510	12	646	57	670	107	828	130	897	135	1218	59	1437	العامرية
16	249	8	315	8	327	73	404	106	438	89	595	24	701	الكرمة
557	18786	1273	23818	2787	24703	4783	30508	6195	33069	5603	44902	1973	52953	المجموع

المصدر بالاعتماد على :

- جمهورية العراق ، مجلس الوزراء ، هيئة التخطيط ، الجهاز المركزي للإحصاء ، نتائج التعداد العام للسكان لسنة 1997 ، جدول (22 ، 45) غير منشورة .
- جمهورية العراق ، وزارة الصحة ، دائرة صحة محافظة الأنبار ، قسم الإحصاء (الولادات والوفيات) بيانات غير منشورة لعامي (2007 ، 2020) .

الملحق (18)

توزيع الإناث في سن الحمل بحسب فئات العمر وعدد المواليد الريف في محافظة الأنبار بحسب الأقسية لسنة 2020

فئات العمر														القضاء
49 - 45		44 - 40		39 - 35		34 - 30		29 - 25		24 - 20		19 - 15		
عدد المواليد	عدد الإناث في منتصف السنة	عدد المواليد	عدد الإناث في منتصف السنة	عدد المواليد	عدد الإناث في منتصف السنة	عدد المواليد	عدد الإناث في منتصف السنة	عدد المواليد	عدد الإناث في منتصف السنة	عدد المواليد	عدد الإناث في منتصف السنة	عدد المواليد	عدد الإناث في منتصف السنة	
164	3810	337	5509	681	6339	1244	7286	1605	8151	1314	9877	431	13074	الرمادي
46	1344	141	1943	236	2236	407	2570	581	2875	538	3484	182	4612	هيت
53	2224	170	3216	409	3700	636	4253	798	4758	672	5765	237	7632	الفلوجة
17	185	31	268	29	308	60	354	80	396	72	480	29	635	عنه
4	102	16	147	24	170	31	195	59	218	58	264	20	350	راوه
16	496	66	718	98	826	125	949	238	1062	234	1287	82	1703	حديثة
15	284	21	410	41	472	76	542	111	607	91	735	37	973	الرطوبة
156	1605	147	2321	193	2670	385	3069	716	3433	697	4160	303	5507	القائم
34	1863	166	2694	303	3100	697	3563	742	3986	531	4830	211	6394	الحبانية
56	1423	97	2057	209	2367	398	2720	543	3043	527	3688	165	4882	العامرية
143	2162	208	3126	351	3597	746	4134	907	4625	877	5604	309	7418	الكرمة
704	15499	1400	22409	2574	25783	4806	29636	6381	33155	5612	40173	2007	53179	المجموع

المصدر بالاعتماد على :

- جمهورية العراق ، مجلس الوزراء ، هيئة التخطيط ، الجهاز المركزي للإحصاء ، نتائج التعداد العام للسكان لسنة 1997 ، جدول (22 ، 45) غير منشورة .
- جمهورية العراق ، وزارة الصحة ، دائرة صحة محافظة الأنبار ، قسم الإحصاء (الولادات والوفيات) بيانات غير منشورة لعامي (2007 ، 2020) .

الملحق (19)

توزيع الإناث في سن الحمل بحسب فئات العمر وعدد المواليد الإناث في محافظة الأنبار بحسب الأفضية في سنة 1997

فئات العمر														القضاء
49 - 45		44 - 40		39 - 35		34 - 30		29 - 25		24 - 20		19 - 15		
المواليد الإناث	عدد الإناث في منتصف السنة	المواليد الإناث	عدد الإناث في منتصف السنة	المواليد الإناث	عدد الإناث في منتصف السنة	المواليد الإناث	عدد الإناث في منتصف السنة	المواليد الإناث	عدد الإناث في منتصف السنة	المواليد الإناث	عدد الإناث في منتصف السنة	المواليد الإناث	عدد الإناث في منتصف السنة	
108	4100	252	5683	491	5881	866	8355	1217	10857	1049	13176	354	16694	الرمادي
23	1184	90	1631	191	1831	317	2665	409	3329	375	3901	124	5057	هيت
89	3382	203	4484	437	4630	773	6875	995	8851	910	10814	290	13076	الفلوجة
3	226	15	285	38	339	49	425	62	550	60	729	22	828	عنه
8	164	20	262	24	232	49	346	76	467	64	584	26	735	راوه
19	798	69	1117	129	1117	234	1578	257	1971	250	2408	90	3065	حديثة
13	239	25	351	34	419	57	601	98	820	101	919	49	1222	الرطوبة
59	1295	96	1466	204	1715	358	2531	541	3494	481	4084	190	5268	القائم
37	1211	83	1631	119	1621	281	2472	379	3248	319	3912	93	4970	الحبانية
37	659	64	875	100	944	218	1706	272	2058	259	2370	94	2762	العامة
43	1205	63	1420	170	1534	295	2334	406	3181	450	3880	128	4560	الكرمة
439	14463	980	19205	1937	20263	3497	29888	4712	38826	4318	46777	1460	58237	المجموع

المصدر بالاعتماد على :

- جمهورية العراق ، مجلس الوزراء ، هيئة التخطيط ، الجهاز المركزي للإحصاء ، نتائج التعداد العام للسكان لسنة 1997 ، جدول (22 ، 45) غير منشورة .
- جمهورية العراق ، وزارة الصحة ، دائرة صحة محافظة الأنبار ، قسم الإحصاء (الولادات والوفيات) بيانات غير منشورة لعامي (2007 ، 2020) .

الملحق (20)

توزيع الإناث في سن الحمل بحسب فئات العمر وعدد المواليد الإناث في حضر محافظة الأنبار بحسب الأفضية في سنة 1997

فئات العمر														القضاء
49 - 45		44 - 40		39 - 35		34 - 30		29 - 25		24 - 20		19 - 15		
المواليد الإناث	عدد الإناث في منتصف السنة	المواليد الإناث	عدد الإناث في منتصف السنة	المواليد الإناث	عدد الإناث في منتصف السنة	المواليد الإناث	عدد الإناث في منتصف السنة	المواليد الإناث	عدد الإناث في منتصف السنة	المواليد الإناث	عدد الإناث في منتصف السنة	المواليد الإناث	عدد الإناث في منتصف السنة	
52	2305	126	3313	283	3518	482	4976	652	6141	533	7335	183	9234	الرمادي
8	602	49	973	103	998	169	1456	185	1758	174	2033	62	2692	هيت
59	2325	138	3132	299	3304	542	4810	653	6045	636	7504	201	9050	الفلوجة
0	156	8	206	25	232	38	299	36	362	31	452	10	557	عنه
2	107	9	172	15	159	24	236	45	309	38	387	12	458	راوه
18	649	51	905	98	922	176	1236	204	1540	206	1932	71	2441	حديثة
5	164	14	244	22	283	36	418	68	526	64	612	32	858	الربطية
32	761	61	923	130	1065	214	1598	321	2089	303	2443	106	3119	القائم
12	388	26	574	34	638	111	932	130	1206	95	1295	20	1684	الحبانية
1	21	0	37	1	17	4	58	6	57	4	63	1	76	العامرية
5	87	5	146	14	152	25	247	44	293	43	346	17	481	الكرمة
194	7565	487	10625	1024	11288	1821	16266	2344	20326	2127	24402	715	30650	المجموع

المصدر بالاعتماد على :

- جمهورية العراق ، مجلس الوزراء ، هيئة التخطيط ، الجهاز المركزي للإحصاء ، نتائج التعداد العام للسكان لسنة 1997 ، جدول (22 ، 45) غير منشورة .
- جمهورية العراق ، وزارة الصحة ، دائرة صحة محافظة الأنبار ، قسم الإحصاء (الولادات والوفيات) بيانات غير منشورة لعامي (2007 ، 2020) .

الملحق (21)

توزيع الإناث في سن الحمل بحسب فئات العمر وعدد المواليد الإناث في ريف محافظة الأنبار بحسب الأفضية في سنة 1997

فئات العمر														القضاء
49 - 45		44 - 40		39 - 35		34 - 30		29 - 25		24 - 20		19 - 15		
المواليد الإناث	عدد الإناث في منتصف السنة	المواليد الإناث	عدد الإناث في منتصف السنة	المواليد الإناث	عدد الإناث في منتصف السنة	المواليد الإناث	عدد الإناث في منتصف السنة	المواليد الإناث	عدد الإناث في منتصف السنة	المواليد الإناث	عدد الإناث في منتصف السنة	المواليد الإناث	عدد الإناث في منتصف السنة	
56	1795	126	2370	208	2363	384	3379	565	4716	516	5841	171	7460	الرمادي
15	582	41	658	88	833	148	1209	224	1571	201	1868	62	2365	هيت
30	1057	65	1352	138	1326	231	2065	342	2806	274	3310	89	4026	الفلوجة
3	70	7	79	13	107	11	126	26	188	29	277	12	271	عنه
6	57	11	90	9	73	25	110	31	158	26	197	14	277	راوه
1	149	18	212	31	195	58	342	53	431	44	476	19	624	حديثة
8	75	11	107	12	136	21	183	30	294	37	307	17	364	الربطية
27	534	35	543	74	650	144	933	220	1405	178	1641	84	2149	القائم
25	823	57	1057	85	983	170	1540	249	2042	224	2617	73	3286	الحبانية
36	638	64	838	99	927	214	1648	266	2001	255	2307	93	2686	العامرة
38	1118	58	1274	156	1382	270	2087	362	2888	407	3534	111	4079	الكرمة
245	6898	493	8580	913	8975	1676	13622	2368	18500	2191	22375	745	27587	المجموع

المصدر بالاعتماد على :

- جمهورية العراق ، مجلس الوزراء ، هيئة التخطيط ، الجهاز المركزي للإحصاء ، نتائج التعداد العام للسكان لسنة 1997 ، جدول (22 ، 45) غير منشورة .
- جمهورية العراق ، وزارة الصحة ، دائرة صحة محافظة الأنبار ، قسم الإحصاء (الولادات والوفيات) بيانات غير منشورة لعامي (2007 ، 2020) .

الملحق (22)

توزيع الإناث في سن الحمل بحسب فئات العمر وعدد المواليد الإناث في محافظة الأنبار بحسب الأفضية في سنة 2007

فئات العمر														القضاء
49 - 45		44 - 40		39 - 35		34 - 30		29 - 25		24 - 20		19 - 15		
المواليد الإناث	عدد الإناث في منتصف السنة	المواليد الإناث	عدد الإناث في منتصف السنة	المواليد الإناث	عدد الإناث في منتصف السنة	المواليد الإناث	عدد الإناث في منتصف السنة	المواليد الإناث	عدد الإناث في منتصف السنة	المواليد الإناث	عدد الإناث في منتصف السنة	المواليد الإناث	عدد الإناث في منتصف السنة	
79	6568	329	8734	697	9576	1154	13646	1455	17072	1339	19604	447	22901	الرمادي
47	1672	105	2065	225	2974	394	3525	523	3102	464	5415	149	7926	هيت
96	5987	228	7685	470	8850	817	11097	1131	13290	955	15285	324	17798	الفلوجة
9	337	23	411	28	432	56	642	88	796	74	978	29	1261	عنه
11	282	20	290	26	280	44	474	73	645	78	814	38	881	راوه
16	1161	41	1369	114	1600	201	1880	331	2418	334	3448	122	4438	حديثة
13	478	14	634	40	688	70	997	113	1186	116	1396	41	1692	الربطية
51	2236	83	2691	133	2588	388	4109	539	5572	421	6297	129	7781	القائم
42	1673	56	2315	153	2742	266	3830	387	4383	417	5617	129	7049	الحبانية
13	1281	45	1552	168	1516	250	2369	248	3122	218	3640	72	4614	العامرة
81	1879	148	2370	133	3084	353	3793	452	4630	379	5572	196	6723	الكرمة
456	23555	1092	30115	2187	34330	3994	46363	5340	56215	4795	68066	1676	83066	المجموع

المصدر بالاعتماد على :

- جمهورية العراق ، مجلس الوزراء ، هيئة التخطيط ، الجهاز المركزي للإحصاء ، نتائج التعداد العام للسكان لسنة 1997 ، جدول (22 ، 45) غير منشورة .
- جمهورية العراق ، وزارة الصحة ، دائرة صحة محافظة الأنبار ، قسم الإحصاء (الولادات والوفيات) بيانات غير منشورة لعامي (2007 ، 2020) .

الملحق (23)

توزيع الإناث في سن الحمل بحسب فئات العمر وعدد المواليد الإناث في حضر محافظة الأنبار بحسب الأفضية في سنة 2007

فئات العمر														القضاء
49 - 45		44 - 40		39 - 35		34 - 30		29 - 25		24 - 20		19 - 15		
المواليد الإناث	عدد الإناث في منتصف السنة	المواليد الإناث	عدد الإناث في منتصف السنة	المواليد الإناث	عدد الإناث في منتصف السنة	المواليد الإناث	عدد الإناث في منتصف السنة	المواليد الإناث	عدد الإناث في منتصف السنة	المواليد الإناث	عدد الإناث في منتصف السنة	المواليد الإناث	عدد الإناث في منتصف السنة	
33	3947	202	5253	424	5903	696	8229	762	10035	717	11126	255	12346	الرمادي
24	886	55	1116	120	1539	218	2020	262	2033	256	3106	81	3897	هيت
65	4369	157	5370	353	6572	602	7780	814	9028	666	10358	229	11828	الفلوجة
3	236	11	283	19	249	30	420	57	600	48	652	15	807	عنه
2	182	8	166	13	160	22	284	41	391	39	510	19	504	راوه
8	896	29	1019	82	1269	146	1359	257	1731	252	2688	99	3521	حديثة
9	326	9	433	25	480	45	680	79	810	77	944	30	1131	الربطبة
22	1293	32	1678	54	1794	218	2621	327	3229	218	3795	54	4601	القائم
14	394	14	621	40	992	72	1161	127	1220	124	1804	49	2323	الحبانية
2	219	10	277	26	399	33	481	42	426	41	707	15	987	العامرية
2	202	3	248	14	333	23	379	43	448	36	529	11	598	الكرمة
183	12950	532	16464	1172	19690	2105	25416	2811	29951	2472	36218	859	42542	المجموع

المصدر بالاعتماد على :

- جمهورية العراق ، مجلس الوزراء ، هيئة التخطيط ، الجهاز المركزي للإحصاء ، نتائج التعداد العام للسكان لسنة 1997 ، جدول (22 ، 45) غير منشورة .
- جمهورية العراق ، وزارة الصحة ، دائرة صحة محافظة الأنبار ، قسم الإحصاء (الولادات والوفيات) بيانات غير منشورة لعامي (2007 ، 2020) .

الملحق (24)

توزيع الإناث في سن الحمل بحسب فئات العمر وعدد المواليد الإناث في ريف محافظة الأنبار بحسب الأفضية في سنة 2007

فئات العمر														القضاء
49 - 45		44 - 40		39 - 35		34 - 30		29 - 25		24 - 20		19 - 15		
المواليد الإناث	عدد الإناث في منتصف السنة	المواليد الإناث	عدد الإناث في منتصف السنة	المواليد الإناث	عدد الإناث في منتصف السنة	المواليد الإناث	عدد الإناث في منتصف السنة	المواليد الإناث	عدد الإناث في منتصف السنة	المواليد الإناث	عدد الإناث في منتصف السنة	المواليد الإناث	عدد الإناث في منتصف السنة	
46	2621	127	3481	272	3673	458	5417	693	7037	622	8478	192	10555	الرمادي
23	786	50	949	105	1435	176	1505	260	1069	209	2309	68	4029	هيت
31	1617	71	2315	117	2278	215	3317	317	4261	289	4927	96	5970	الفلوجة
6	101	11	128	9	184	25	222	31	196	26	326	14	455	عنه
9	100	12	123	13	120	23	190	32	253	40	304	18	378	راوه
8	265	12	350	32	331	55	521	74	688	83	760	23	917	حديثة
4	152	6	201	15	208	26	317	34	376	39	453	11	561	الربطبة
29	943	51	1013	79	794	171	1488	212	2343	203	2501	74	3180	القائم
27	1279	42	1694	112	1750	194	2669	260	3163	293	3814	80	4726	الحبانية
11	1062	35	1275	143	1117	217	1887	206	2696	177	2932	57	3627	العامرية
79	1677	145	2122	119	2751	330	3414	409	4182	343	5043	185	6125	الكرمة
273	10605	560	13651	1015	14640	1889	20947	2529	26264	2323	31848	817	40523	المجموع

المصدر بالاعتماد على :

- جمهورية العراق ، مجلس الوزراء ، هيئة التخطيط ، الجهاز المركزي للإحصاء ، نتائج التعداد العام للسكان لسنة 1997 ، جدول (22 ، 45) غير منشورة .
- جمهورية العراق ، وزارة الصحة ، دائرة صحة محافظة الأنبار ، قسم الإحصاء (الولادات والوفيات) بيانات غير منشورة لعامي (2007 ، 2020) .

الملحق (25)

توزيع الإناث في سن الحمل بحسب فئات العمر وعدد المواليد الإناث في محافظة الأنبار بحسب الأفضية في سنة 2020

فئات العمر														القضاء
49 - 45		44 - 40		39 - 35		34 - 30		29 - 25		24 - 20		19 - 15		
المواليد الإناث	عدد الإناث في منتصف السنة	المواليد الإناث	عدد الإناث في منتصف السنة	المواليد الإناث	عدد الإناث في منتصف السنة	المواليد الإناث	عدد الإناث في منتصف السنة	المواليد الإناث	عدد الإناث في منتصف السنة	المواليد الإناث	عدد الإناث في منتصف السنة	المواليد الإناث	عدد الإناث في منتصف السنة	
138	8661	311	11659	667	12718	1162	15164	1554	16690	1371	21471	439	26747	الرمادي
55	3336	128	4469	250	4856	441	5806	618	6383	532	8246	180	10228	هيت
67	7746	296	10217	627	10961	1037	13220	1275	14478	1177	18963	398	23196	الفلوجة
11	630	30	832	38	893	74	1077	118	1180	100	1544	39	1890	عنه
5	486	20	635	52	675	71	819	82	895	77	1183	28	1433	راوه
20	2136	85	2797	231	2982	317	3612	361	3949	336	5206	119	6326	حديثة
15	937	25	1239	53	1331	93	1604	140	1758	125	2298	49	2816	الرطوبة
94	3460	158	4672	199	5109	338	6081	550	6698	599	8593	285	10735	القائم
14	2548	126	3562	221	4000	410	4675	394	5191	343	6466	140	8323	الحبانية
34	1932	48	2703	129	3037	224	3548	319	3941	347	4906	104	6318	العامرية
67	2411	107	3441	169	3924	380	4538	481	5063	447	6199	159	8119	الكرمة
519	34285	1332	46227	2635	50486	4547	60144	5892	66224	5455	85075	1940	106132	المجموع

المصدر بالاعتماد على :

- جمهورية العراق ، مجلس الوزراء ، هيئة التخطيط ، الجهاز المركزي للإحصاء ، نتائج التعداد العام للسكان لسنة 1997 ، جدول (22 ، 45) غير منشورة .
- جمهورية العراق ، وزارة الصحة ، دائرة صحة محافظة الأنبار ، قسم الإحصاء (الولادات والوفيات) بيانات غير منشورة لعامي (2007 ، 2020) .

الملحق (26)

توزيع الإناث في سن الحمل بحسب فئات العمر وعدد المواليد الإناث في حضر محافظة الأنبار بحسب الأفضية في سنة 2020

فئات العمر														القضاء
49 - 45		44 - 40		39 - 35		34 - 30		29 - 25		24 - 20		19 - 15		
المواليد الإناث	عدد الإناث في منتصف السنة	المواليد الإناث	عدد الإناث في منتصف السنة	المواليد الإناث	عدد الإناث في منتصف السنة	المواليد الإناث	عدد الإناث في منتصف السنة	المواليد الإناث	عدد الإناث في منتصف السنة	المواليد الإناث	عدد الإناث في منتصف السنة	المواليد الإناث	عدد الإناث في منتصف السنة	
66	4851	154	6150	335	6379	607	7878	731	8539	712	11594	225	13673	الرمادي
27	1992	66	2526	148	2620	252	3236	341	3507	279	4762	96	5616	هيت
52	5522	203	7001	430	7261	714	8967	921	9720	845	13198	279	15564	الفلوجة
3	445	15	564	26	585	41	723	77	784	65	1064	21	1255	عنه
2	384	13	487	40	506	60	624	57	677	49	919	16	1084	راوه
8	1640	58	2079	180	2156	274	2663	259	2887	223	3919	72	4622	حديثة
9	654	17	829	36	860	58	1062	88	1151	83	1563	29	1843	الرطوبة
20	1855	57	2352	89	2439	146	3012	275	3265	259	4433	129	5228	القائم
8	685	23	868	44	900	79	1112	91	1205	92	1636	32	1929	الحبانية
9	510	9	646	25	670	44	828	78	897	76	1218	30	1437	العامرية
8	249	3	315	8	327	32	404	49	438	32	595	8	701	الكرمة
212	18786	617	23818	1360	24703	2308	30508	2967	33069	2715	44902	937	52953	المجموع

المصدر بالاعتماد على :

- جمهورية العراق ، مجلس الوزراء ، هيئة التخطيط ، الجهاز المركزي للإحصاء ، نتائج التعداد العام للسكان لسنة 1997 ، جدول (22 ، 45) غير منشورة .
- جمهورية العراق ، وزارة الصحة ، دائرة صحة محافظة الأنبار ، قسم الإحصاء (الولادات والوفيات) بيانات غير منشورة لعامي (2007 ، 2020) .

الملحق (27)

توزيع الإناث في سن الحمل بحسب فئات العمر وعدد المواليد الإناث في ريف محافظة الأنبار بحسب الأفضية في سنة 2020

فئات العمر														القضاء
49 - 45		44 - 40		39 - 35		34 - 30		29 - 25		24 - 20		19 - 15		
المواليد الإناث	عدد الإناث في منتصف السنة	المواليد الإناث	عدد الإناث في منتصف السنة	المواليد الإناث	عدد الإناث في منتصف السنة	المواليد الإناث	عدد الإناث في منتصف السنة	المواليد الإناث	عدد الإناث في منتصف السنة	المواليد الإناث	عدد الإناث في منتصف السنة	المواليد الإناث	عدد الإناث في منتصف السنة	
72	3810	156	5509	332	6339	556	7286	823	8151	659	9877	214	13074	الرمادي
27	1344	62	1943	102	2236	188	2570	277	2875	253	3484	84	4612	هيت
15	2224	94	3216	197	3700	323	4253	353	4758	332	5765	118	7632	الفلوجة
8	185	15	268	12	308	33	354	42	396	35	480	19	635	عنه
3	102	7	147	13	170	11	195	25	218	28	264	12	350	راوه
12	496	27	718	51	826	43	949	101	1062	113	1287	47	1703	حديثة
6	284	8	410	18	472	34	542	52	607	42	735	20	973	الربطية
73	1605	101	2321	110	2670	193	3069	275	3433	340	4160	156	5507	القائم
6	1863	103	2694	177	3100	331	3563	303	3986	251	4830	109	6394	الحبانية
25	1423	39	2057	104	2367	180	2720	241	3043	271	3688	74	4882	العامرية
58	2162	104	3126	161	3597	348	4134	432	4625	414	5604	151	7418	الكرمة
307	15499	715	22409	1276	25783	2240	29636	2925	33155	2739	40173	1003	53179	المجموع

المصدر بالاعتماد على :

- جمهورية العراق ، مجلس الوزراء ، هيئة التخطيط ، الجهاز المركزي للإحصاء ، نتائج التعداد العام للسكان لسنة 1997 ، جدول (22 ، 45) غير منشورة .
- جمهورية العراق ، وزارة الصحة ، دائرة صحة محافظة الأنبار ، قسم الإحصاء (الولادات والوفيات) بيانات غير منشورة لعامي (2007 ، 2020) .

ملحق (28)

توزيع الإناث في سن الحمل والاطفال في محافظة الأنبار بحسب الوحدات الإدارية والبيئية للسنوات (1997-2007-2020)

2020		2007						1997						القضاء				
المجموع		ريف		حضر		المجموع		ريف		حضر		المجموع			ريف		حضر	
عدد الإطفال في عمر (4 - 0)	عدد النساء في عمر (15-45)	عدد الإطفال في عمر (4 - 0)	عدد النساء في عمر (15-45)	عدد الإطفال في عمر (4 - 0)	عدد النساء في عمر (15-45)	عدد الإطفال في عمر (4 - 0)	عدد النساء في عمر (15-45)	عدد الإطفال في عمر (4 - 0)	عدد النساء في عمر (15-45)	عدد الإطفال في عمر (4 - 0)	عدد النساء في عمر (15-45)	عدد الإطفال في عمر (4 - 0)	عدد النساء في عمر (15-45)		عدد الإطفال في عمر (4 - 0)	عدد النساء في عمر (15-45)	عدد الإطفال في عمر (4 - 0)	عدد النساء في عمر (15-45)
74968	113110	37695	54046	37273	59064	69070	98101	34843	41262	34227	56839	51479	64746	22528	27924	28951	36822	الرمادي
28582	43324	13310	19065	15272	24260	21633	26680	11077	12083	10556	14597	15887	19598	7602	9086	8285	10512	هيت
64197	98780	23816	31548	40381	67232	52013	79991	16854	24685	35159	55306	40653	52112	12466	15942	28187	36170	الفلوجة
5234	8046	2063	2626	3171	5420	3759	4857	1308	1611	2450	3246	2707	3382	937	1118	1771	2264	عنة
3940	6127	983	1446	2957	4681	4025	3666	1331	1468	2694	2197	2322	2790	812	962	1510	1828	راوه
17423	27008	5263	7041	12160	19966	14962	16315	2580	3832	12382	12482	9799	12054	1944	2429	7855	9625	حديثة
7803	11983	2947	4023	4856	7960	4884	7071	1622	2267	3262	4804	3728	4571	1173	1466	2555	3105	الرطوبة
30146	45349	16001	22765	14145	22584	24616	31274	10462	12263	14154	19011	17002	19853	6670	7855	10332	11998	القائم
23840	34765	18560	26430	5280	8335	22134	27610	13577	19095	8556	8515	15062	19065	9790	12348	5272	6717	الحبانية
18105	26386	14380	20180	3725	6207	13592	18094	10807	14597	2784	3497	9510	11374	9250	11045	260	329	العامة
23517	33695	21548	30665	1969	3029	22941	28050	21077	25314	1864	2736	14896	18114	13449	16362	1447	1752	الكرمة
297756	448573	156567	219835	141189	228738	253628	341709	125539	158478	128089	183231	183044	227659	86619	106537	96425	121122	مجموع

المصدر بالاعتماد على :

- جمهورية العراق ، مجلس الوزراء ، هيئة التخطيط ، الجهاز المركزي للإحصاء ، نتائج التعداد العام للسكان لسنة 1997 ، جدول (22 ، 45) غير منشورة .
- جمهورية العراق ، وزارة الصحة ، دائرة صحة محافظة الأنبار ، قسم الإحصاء (الولادات والوفيات) بيانات غير منشورة لعامي (2007 ، 2020).

ملحق (29)

التوزيع العددي لمدة الحياة الزوجية الأفضل والبيئة لسنة 2020

القضاء	حضر				ريف				المجموع						
	مجموع	أكثر من 30	30-25	25-18	أقل من 18	مجموع	أكثر من 30	30-25	25-18	أقل من 18	مجموع	أكثر من 30	30-25	25-18	أقل من 18
الرمادي	162	31	35	83	13	171	16	37	62	56	333	47	72	145	69
هيت	70	9	16	41	4	64	5	14	23	22	134	14	30	64	26
الفلوجة	191	23	41	110	17	98	9	21	38	30	289	32	62	148	47
عنة	29	6	8	13	2	19	2	4	7	6	48	8	12	20	8
راوه	27	4	7	12	4	15	1	3	6	5	42	5	10	18	9
حديثة	65	9	18	33	5	29	3	5	11	10	94	12	23	44	15
الرطوبة	37	6	8	20	3	30	2	6	11	11	67	8	14	31	14
القائم	64	11	15	27	11	78	7	16	31	24	142	18	31	58	35
الحبانية	37	6	9	15	7	87	7	18	30	32	124	13	27	45	39
العامرية	39	6	10	15	8	67	6	14	24	23	106	12	24	39	31
الكرمة	29	3	6	12	8	92	8	20	31	33	121	11	26	43	41
مجموع	750	114	173	381	82	750	66	158	274	252	1500	180	331	655	334

المصدر : بالاعتماد على استمارة الاستبيان .

ملحق (30)

توزيع العددي للإناث (10 سنوات فأكثر) في محافظة الأنبار حسب المستوى التعليمي والأفضية والبيئة لسنة 2020

المجموع	المجموع							ريف							حضر							القضاء		
	عليا	جامعة	اعدادية	متوسطة	ابتدائية	يقرأ ويكتب	اميه	المجموع	عليا	جامعة	اعدادية	متوسطة	ابتدائية	يقرأ ويكتب	اميه	المجموع	عليا	جامعة	اعدادية	متوسطة	ابتدائية		يقرأ ويكتب	اميه
333	2	5	19	21	107	78	101	171	1	1	3	4	58	39	65	162	1	4	16	17	49	39	36	الرمادي
134	0	2	7	8	45	27	45	64	0	1	1	1	22	13	26	70	0	1	6	7	23	14	19	هيت
289	1	9	27	34	81	62	75	98	0	4	4	10	26	20	34	191	1	5	23	24	55	42	41	الفلوجة
48	1	2	3	5	14	10	13	19	0	1	1	1	6	4	6	29	1	1	2	4	8	6	7	عنة
42	0	2	4	5	11	9	11	15	0	1	1	2	3	3	5	27	0	1	3	3	8	6	6	راوه
94	0	2	5	6	28	23	30	29	0	1	0	1	10	6	11	65	0	1	5	5	18	17	19	حديثة
67	0	2	3	4	20	17	21	30	0	1	1	1	10	7	10	37	0	1	2	3	10	10	11	الرطبة
142	0	2	4	6	40	34	56	78	0	1	0	2	22	17	36	64	0	1	4	4	18	17	20	القائم
124	1	2	5	12	36	28	40	87	0	1	3	9	24	19	31	37	1	1	2	3	12	9	9	الحيانية
106	0	2	6	8	30	25	35	67	0	1	4	5	18	15	24	39	0	1	2	3	12	10	11	العامرية
121	1	4	5	14	33	25	39	92	0	3	4	9	25	19	32	29	1	1	1	5	8	6	7	الكرمة
1500	6	34	89	123	445	338	466	750	1	16	23	45	224	162	280	750	5	18	66	78	221	176	186	مجموع

المصدر : بالاعتماد على استمارة الاستبيان .

ملحق (31)
التوزيع العددي للدخل حسب الأفضية والبيئة لسنة 2020

القضاء	حضر					ريف					المجموع				
	مجموع	أكثر من 30	30-25	25-18	أقل من 18	مجموع	أكثر من 30	30-25	25-18	أقل من 18	مجموع	أكثر من 30	30-25	25-18	أقل من 18
الرمادي	162	16	45	69	32	171	10	27	45	89	333	26	72	114	121
هيت	70	6	20	31	13	64	2	5	18	39	134	8	25	49	52
الفلوجة	191	19	55	77	40	98	4	9	30	55	289	23	64	107	95
عنة	29	2	9	10	8	19	1	2	6	10	48	3	11	16	18
راوه	27	2	5	12	8	15	0	1	5	9	42	2	6	17	17
حديثة	65	4	15	24	22	29	1	2	9	17	94	5	17	33	39
الرطبة	37	2	10	14	11	30	0	2	10	18	67	2	12	24	29
القائم	64	4	17	24	19	78	1	4	21	52	142	5	21	45	71
الحبانية	37	2	9	15	11	87	0	2	21	64	124	2	11	36	75
العامرية	39	2	10	15	12	67	2	4	20	41	106	4	14	35	53
الكرمة	29	1	7	12	9	92	0	6	25	61	121	1	13	37	70
المجموع	750	60	202	303	185	750	21	64	210	455	1500	81	266	513	640

المصدر: بالاعتماد على استمارة الاستبيان .

ملحق (32)
التوزيع العددي لنوع الرضاعة حسب الأفضية والبيئة لسنة 2020

القضاء	حضر			ريف			المجموع		
	طبيعية	صناعية	مجموع	طبيعية	صناعية	مجموع	طبيعية	صناعية	مجموع
الرمادي	49	113	162	75	96	171	124	209	333
هيت	21	49	70	26	38	64	47	87	134
الفلوجة	60	131	191	40	58	98	100	189	289
عنة	10	19	29	6	13	19	16	32	48
راوه	8	19	27	6	9	15	14	28	42
حديثة	23	42	65	11	18	29	34	60	94
الرطبة	17	20	37	16	14	30	33	34	67
القائم	17	47	64	34	44	78	51	91	142
الحبانية	15	22	37	45	42	87	60	64	124
العامرية	19	20	39	38	29	67	57	49	106
الكرمة	12	17	29	48	44	92	60	61	121
مجموع	251	499	750	345	405	750	596	904	1500

المصدر: بالاعتماد على استمارة الاستبيان .

ملحق (33)

التوزيع العددي لاستخدام وسائل تنظيم الأسرة حسب الأفضية والبيئة لسنة 2020

القضاء	حضر				ريف				المجموع			
	حبوب	لؤلؤ	اخرى	مجموع	حبوب	لؤلؤ	اخرى	مجموع	حبوب	لؤلؤ	اخرى	مجموع
الرمادي	62	55	45	162	31	74	66	171	93	129	111	333
هيت	26	25	19	70	17	29	18	64	43	54	37	134
الفلوجة	72	49	70	191	21	45	32	98	93	94	102	289
عنة	11	9	9	29	4	9	6	19	15	18	15	48
راوه	9	9	9	27	3	7	5	15	12	16	14	42
حديثة	19	24	22	65	6	14	9	29	25	38	31	94
الرطوبة	12	13	12	37	7	14	9	30	19	27	21	67
القائم	22	24	18	64	15	39	24	78	37	63	42	142
الحيابية	12	11	13	36	20	37	30	87	32	48	43	123
العامرية	12	15	12	39	15	30	22	67	27	45	34	106
الكرمة	11	9	10	30	19	41	32	92	30	50	42	122
المعدل	268	243	239	750	158	339	253	750	426	582	492	1500

المصدر : بالاعتماد على استمارة الاستبيان .

ملحق (34)

التوزيع العددي للمهنة حسب الأفضية والبيئة لسنة 2020

القضاء	حضر				ريف				المجموع						
	زراعة	وظيفة	ربة بيت	اخرى	مجموع	زراعة	وظيفة	ربة بيت	اخرى	مجموع	زراعة	وظيفة	ربة بيت	اخرى	مجموع
الرمادي	صفر	63	66	33	162	72	22	58	19	171	72	85	124	52	333
هيت	صفر	22	31	17	70	26	7	23	8	64	26	29	54	25	134
الفلوجة	صفر	68	80	43	191	46	18	24	10	98	46	86	104	53	289
عنة	صفر	9	11	9	29	6	3	7	3	19	6	12	18	12	48
راوه	صفر	8	11	8	27	5	2	5	3	15	5	10	16	11	42
حديثة	صفر	21	28	16	65	14	2	10	3	29	14	23	38	19	94
الرطوبة	صفر	11	16	10	37	10	1	15	4	30	10	12	31	14	67
القائم	صفر	18	30	16	64	34	5	33	6	78	34	23	63	22	142
الحيابية	صفر	11	18	8	37	38	3	39	7	87	38	14	57	15	124
العامرية	صفر	11	20	8	39	27	3	30	7	67	27	14	50	15	106
الكرمة	صفر	7	15	7	29	42	6	35	9	92	42	13	50	16	121
مجموع	صفر	249	326	175	750	320	72	279	79	750	320	321	605	254	1500

المصدر : بالاعتماد على استمارة الاستبيان .

ملحق (35)

التوزيع العددي للبيئة حسب الأفضية والبيئة لسنة 2020

القضاء	المجموع	
	حضر	ريف
الرمادي	204	129
هيت	59	75
الفلوجة	163	126
عنة	26	22
راوه	21	21
حديثة	48	47
الرطوبة	23	44
القائم	51	91
الجبانية	47	77
العامرية	43	63
الكرمة	37	84
مجموع	676	824

المصدر : بالاعتماد على استمارة الاستبيان .

ملحق (36)

التوزيع العددي لمواقف الأسر من مسألة الإنجاب في محافظة الأنبار حسب الأفضية والبيئة لسنة 2020

القضاء	حضر			ريف			المجموع		
	تنظيم النسل	تحديد النسل	تشجيع النسل	تنظيم النسل	تحديد النسل	تشجيع النسل	تنظيم النسل	تحديد النسل	تشجيع النسل
الرمادي	76	53	33	75	47	49	171	100	82
هيت	31	18	21	25	20	19	64	38	40
الفلوجة	86	64	41	41	28	29	98	92	70
عنة	14	10	5	8	6	5	19	16	10
راوه	13	9	5	6	4	5	15	13	10
حديثة	28	14	23	11	9	9	29	23	32
الرطوبة	14	10	13	12	9	9	30	19	22
القائم	31	19	14	35	19	24	78	38	38
الجبانية	16	10	11	38	21	28	87	31	39
العامرية	15	12	12	24	14	29	67	26	41
الكرمة	11	8	10	32	24	36	92	32	46
محافظة الأنبار	335	227	188	307	201	242	750	428	430

المصدر : بالاعتماد على استمارة الاستبيان .

ملحق (37)

التوزيع العددي للنساء المتزوجات اللواتي يرغبن بتحديد النسل واللواتي لا يستعملن وسائل تنظيم الأسرة حسب الأسباب في محافظة الأنبار وفقاً لنتائج المسح الميداني لسنة 2020

الحالة	الاسباب	حضر	ريف	المجموع
اسباب تحديد النسل	خطورة على الصحة	128	105	233
	لظروف اقتصادية	269	239	508
	لضيق السكن	120	83	203
	للإكمال الدراسة	45	23	68
	اكتفاء الأسرة بما لديها من اطفال	165	270	435
	أسباب أخرى	23	30	53
	المجموع	750	750	1500
اسباب عدم تنظيم الأسرة	أسباب دينية	157	164	321
	الرغبة في انجاب الاطفال	278	307	585
	عدم موافقة الزوج	120	120	240
	عدم قناعة الزوجة	90	83	173
	تكلف ماديا	60	53	113
	اسباب اخرى	45	23	68
	المجموع	750	750	1500

المصدر : بالاعتماد على استمارة الاستبيان .

ملحق (38)

عدد المواليد المرغوبين حسب الأفضية والبيئة في حضر محافظة الأنبار لسنة 2020

القضاء	عدد الاطفال المرغوبين	
	ذكور	اناث
الرمادي	89	73
هيت	41	29
الفلوجة	116	75
عنة	18	11
راوه	15	12
حديثة	38	27
الرطبة	22	15
القائم	34	30
الحبانية	22	15
العامرية	22	17
الكرمة	18	11
محافظة الأنبار	435	315

المصدر : بالاعتماد على استمارة الاستبيان .

ملحق (39)

عدد المواليد المرغوبين حسب الأفضية والبيئة في ريف محافظة الأنبار لسنة 2020

القضاء	عدد الاطفال المرغوبين	
	ذكور	اناث
الرمادي	102	69
هيت	39	25
الفلوجة	63	35
عنة	12	7
راوه	8	7
حديثة	17	12
الرطوبة	18	12
القائم	50	28
الحبانية	51	36
العامرية	40	27
الكرمة	57	35
محافظة الانبار	457	293
مجموع		

المصدر : بالاعتماد على استمارة الاستبيان .

ملحق (40)

مجموع عدد المواليد المرغوبين حسب الأفضية والبيئة في محافظة الأنبار لسنة 2020

القضاء	عدد الأطفال المرغوبين	
	ذكور	اناث
الرمادي	191	142
هيت	80	54
الفلوجة	179	110
عنة	30	18
راوه	23	19
حديثة	55	39
الرطوبة	40	27
القائم	84	58
الحبانية	73	51
العامرية	62	44
الكرمة	75	46
محافظة الانبار	892	608
مجموع		

المصدر : بالاعتماد على استمارة الاستبيان .

ملحق (41)

قرار مجلس محافظة الأنبار بتحويل ناحية الكرمة إلى قضاء

REPUBLIC OF IRAQ
MINISTRY OF PLANNING

جمهورية العراق
وزارة التخطيط
دائرة التنمية الإقليمية والمحلية
قسم التخطيط المدني

١٠٥٩ / ٦٤
التاريخ: ١٨ / ١٢ / ٢٠١٨

مجلس محافظة الأنبار
القرارات
٦٨١٥
١٤٤٩

الس / محافظة الأنبار / مكتب المحافظ
م / استحداث قضاء الكرمة

تهدي وزارة التخطيط أطيب التحيات...
إشارة إلى كتاب مجلس محافظة الأنبار ذي العدد (6074) في 21/11/2018 المتعلق برفع المستوى الإداري لناحية الكرمة التابعة لمركز قضاء الفوجة إلى قضاء الكرمة في محافظة الأنبار بمحدودها الإدارية من الشمال قضاء سامراء ومن الشرق قضاء الطغربية ومن الجنوب قضاء ابو غريب في محافظة بغداد ومن الغرب قضاء الفوجة وناحية الصفلاوية ، يتضمن القضاء المراد استحداثه المقاطعات :
15) حناجة وام كبير ، 19 البكرة وام الفلزيير ، 13 محيسن الشرقي ، 16 محيسن الغربي ، 21 الموصلية والاصيبح ، 14 للهب ، 12 شورتن الكراغول ، 5 المشحنية ، 11 كصاوي ، 20 الدوابية ، 6 المطردة والسعادة ، مقاطعة 26 جزيرة الكرمة ، مقاطعة 27 عب جفال ، 4 بنات الحسن ، 10 الكيلبية ، 25 الحمرة ، 8 بزابل بنات الحسن ، 9 بزابل العيساوي ، 1 الكشاشي والبوركيبية ، 3 الضابطية ، 2 الشبيحة والبولهد ، 7 العيساوية).
وبعد دراستنا للموضوع ومراجعة الأولويات المتضمنة (قرار مجلس المحافظة المرقم 57 في 10/4/2009، القرار رقم 64 بتاريخ 2018/11/11 المتضمن موافقة المجلس المحلي لقضاء الفوجة ، موافقة المجلس المحلي لناحية الكرمة حسب القرار رقم 46 في 2018/11/19 المتضمن المصادقة على تثبيت الحدود والمحضر المشتركة ما بين قضاء الكرمة وقضاء الفوجة، إضافة إلى وصفه ادارية ، مبررات الاستحداث ، الخدمات والمؤسسات ، خرائط ملونة مصادقة توضح الحدود الادارية والمقاطعات) وبيان مطابقتها مع المعايير التخطيطية لاستحداث الاقضية والنواحي.

نود اعلامكم باعتماد قضاء الكرمة في محافظة الأنبار وقد اعطي الرمز الإداري (22111) والدرج ضمن دليل الوحدات الادارية لجمهورية العراق .

للتفصيل بالاطلاع ... مع التقدير...

الدكتور المهندس
محمد محسن السيد
مدير عام دائرة التنمية الإقليمية والمحلية
2018/12/١٣

جمهورية العراق
وزارة التخطيط

بالتفويض
١٤٤٩

مجلس محافظة الأنبار مكتب رئيس المجلس للتفصيل بالاطلاع ... مع التقدير
وزارة الموارد المائية / الهيئة العامة للسنجحة / للتفصيل بالاطلاع ... مع التقدير
القطاع المركزي للاستعداد مكتب رئيس القطاع للتفصيل بالاطلاع ... مع التقدير
دائرة التنمية الإقليمية والمحلية قسم التخطيط المدني / استحداث ... مع التقدير
دائرة التنمية الإقليمية والمحلية / مديرية تخطيط الأنبار / استحداث ... مع التقدير
دائرة التنمية الإقليمية والمحلية / استحداث ... مع التقدير

المنوان: العراق - بغداد - كراهة مريير - وزارة التخطيط - قريبا جسر الجمهورية - موقع الوزارة على شبكة الانترنت: gov.iq

ملحق (42)

قرار مجلس محافظة الأنبار بتحويل ناحية الحباينة إلى قضاء

بِسْمِ اللَّهِ الرَّحْمَنِ الرَّحِيمِ

جمهورية العراق
محافظة الأنبار
قسم الموارد البشرية

العدد ١٢/٢١/٢٠١٢
التاريخ ٢٠١٢/٢١/٢٠١٢

مديرية ناحية الحباينة
٢٠١٢/٢١/٢٠١٢

أمر إداري

بناءً على ما جاء بقرار مجلس محافظة الأنبار المرقم (٢٨) في ٢٠٠٩/٨/١٨ وبالنظر لمصادقة مجلس النواب العراقي للجنة الأقاليم والمحافظات الغير منتظمة بإقليم على القرار المذكور بموجب كتاب مجلس النواب ذو العدد (٢٣٣) في ٢٠١٢/٥/١٠ والمبلغ اليها بموجب كتاب مجلس المحافظة ذو العدد ٢٨٩٩ في ٢٠١٢/١١/٨

تقرر:-
أولاً:- رفع مستوى ناحية الحباينة إلى قضاء الخالدية.
ثانياً:- استحداث ناحيتين ضمن القضاء المذكور هما ناحية الحباينة وناحية حصبيه الشرقية.
ثالثاً:- يؤول ملاك ناحية الحباينة (سابقاً) من الموظفين المعيّنين على الملاك الدائم والمعيّنين يعقود إلى ملاك قائممقامية قضاء الخالدية المستحدثة.
رابعاً:- تؤول بنائبة مديريّة ناحية الحباينة وكفافة محتوياتها وملحقاتها إلى قائممقامية قضاء الخالدية.
خامساً:- تمارس الوحدات الادارية المستحدثة (النواحي) عملها في مقر قائممقامية قضاء الخالدية وبشكل مؤقت لحين ايجاد موقع بديل.
سادساً:- ينفذ امرنا اعلاه اعتباراً من تاريخ صدوره.

المضفي
قاسم محمد عبد
محافظة الأنبار
٢٠١٢/٢١/٢٠١٢

محافظة الأنبار
قسم الموارد البشرية

- نسخة منه إلى
- مجلس محافظة الأنبار / كتابكم المرقم (٢٨٩) في ٢٠١٢/١١/٨ لتفصل بالاطلاع واتخاذ مايلزم بشأن اصدار قرار بمرجعه مجلس المحافظة وارجات
 - مجالس الاقضية والرواحي المستحدثة ولحين تشكيل مجالس محلية للأقضية والرواحي المستحدثة ... مع التفجير.
 - مكتب السيد المحافظ .
 - مكتب النائب الثاني .
 - مكتب النائب الاداري .
 - قائمقامية قضاء الرمادي / للاطلاع واتخاذ مايلزم ... مع التفجير.
 - مديرية ناحية الحباينة / للاطلاع واتخاذ مايلزم ... مع التفجير.
 - مكاتب المدانين والمستشارين / للاطلاع ... مع التفجير .
 - الدوائر المركزية كافة / لاتخاذ مايلزم وتشكيل دوائر تابعة لكم في الوحدات الادارية المستحدثة وحسب القوائم المرفقة ... مع التفجير.
 - كافة اقسام ديوان المحافظة / للاطلاع واتخاذ مايلزم كل حسب اختصاصه ... مع التفجير.
 - شعبة تخطيط الدوائر البشرية / ان الاوليات.

ملحق (43)

قرار مجلس محافظة الانبار بتحويل ناحية العامرية إلى قضاء

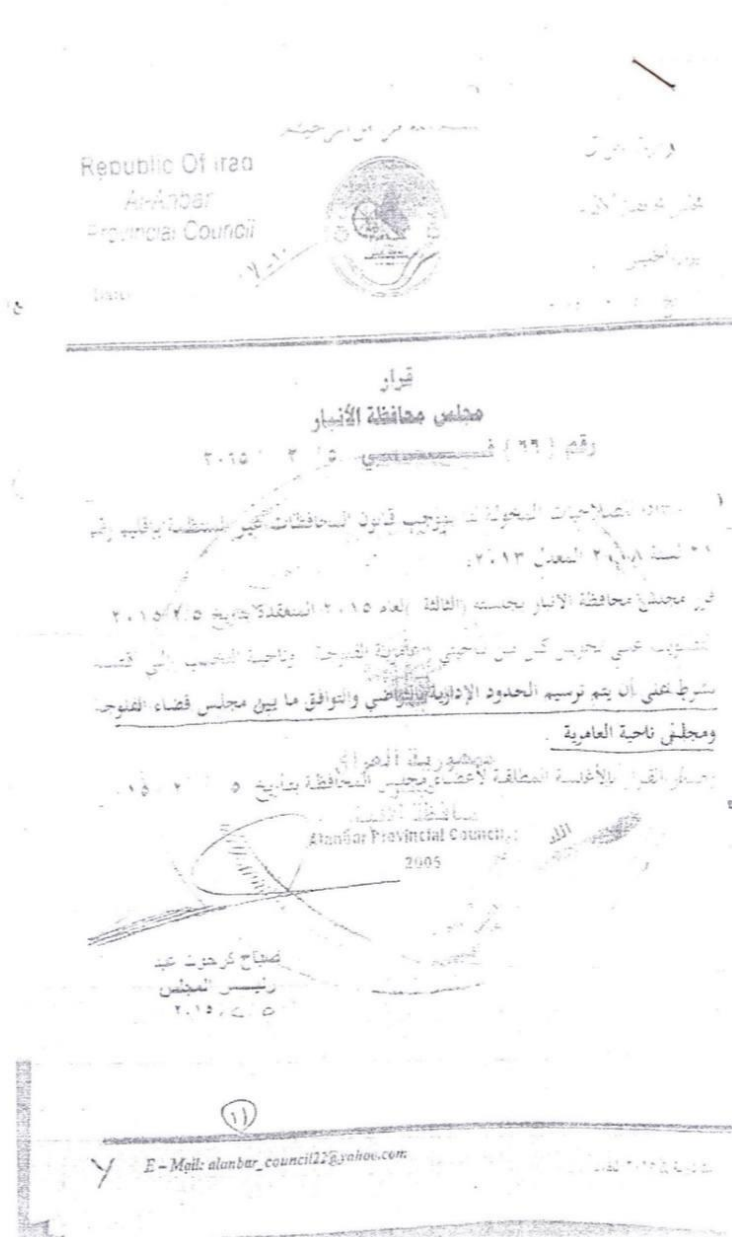

Abstract

Procreation is one of the most important human phenomena that have been given a lot of attention since ancient times until the present, as an essential element in demographic studies because it is primarily responsible for perpetuating the chain of human life and its survival. Despite the importance of this topic, there are few writings about it in Anbar Governorate. Therefore, the researcher found the need to contribute to supplementing her scientific balance with such a study by revealing the phenomenon of childbearing in Anbar Governorate.

The problem of the research is determined by clarifying the image of the spatial variation of the phenomenon of reproduction in Anbar Governorate from one place to another in the light of the demographic, social and economic variables affecting the aforementioned variation, which represents the goal of the study, as well as clarifying the measures and levels of reproduction in the study area. There are a number of reasons that formed the justifications for testing the subject of the study, including that the study focused on the phenomenon of childbearing in Anbar Governorate, which lacks population studies, including the phenomenon of research. The study of this phenomenon and the clarification of its differences and levels is closely related to the implementation of planning programs of all kinds.

The researcher followed the quantitative approach with the use of other research methods to clarify the fertility measures, their geographical distribution and the variables affecting them, to highlight the details and picture of the differences between the districts by using the standard scores and the extent of the impact of these independent variables on the phenomenon of reproduction by using the correlation coefficient.

The research was documented by a huge number of tables, statistical figures, theoretical inference, Arab and foreign sources that constituted in its entirety the sources of library information on the one hand, and the study on the other hand. Al-Anbar, there are 1500 questionnaires, and the researcher believes

that they provide scientific confidence in the sources of information that she relied on in the thesis.

The subject of the thesis reached a set of conclusions that were included in the chapters of the thesis, including that there is a clear discrepancy in the phenomenon of reproduction according to the districts of the study area, and there is a tendency for the trend of childbearing to decline in the future, and there is also a change in the population policy on procreation at the present time. He drew from conclusions to put a number of recommendations in which he sees a solution to the problem of his research, including trying to find a balance between the general fertility rates represented by population fertility in the districts of the governorate to facilitate the implementation of development plans, and the need to reduce reproductive rates, even if it is temporary, by encouraging family planning programs and focusing on gender rather than quantity of Human.

Republic of Iraq
Ministry of Higher Education and Scientific Research
AL- Anbar University
College of Education for women
Department of Geography



**An analysis of the Variation of Child birth levels in Anbar
Governorate (1997-2020)**

A Thesis submitted

**To The Council of The College of Education for women
University of Anbar As A partial Fulfillment of The
Requirements for The Degree of Master in Education -
Geography**

by

Miad Sa'eed Mikhlif Abdullah Al-Qaisi

supervised by

Assis. Prof.

Dr. Buthaina Raheem Shawkat Al-Mihimdi

2021 AD.

1443 AH.